



Mestna občina
Novo mesto

Seidlova cesta 1, 8000 Novo mesto

Župan

T: 07 39 39 244
mestna.obcina@novomesto.si
www.novomesto.si

Številka: 4780-3/2026 - 1
Datum: 8. 4. 2026

**OBČINSKI SVET
MESTNE OBČINE NOVO MESTO**

**ZADEVA: PODELITEV STATUSA GRAJENEGA JAVNEGA DOBRA LOKALNEGA
POMENA NEPREMIČNINAM V LASTI MESTNE OBČINE NOVO MESTO**

Pravna podlaga: **19. člen Stvarnopravnega zakonika (Uradni list RS, št. 87/02, 91/13 in 23/20)**

drugi odstavek 3. člena Zakona o cestah (Uradni list RS, št. 132/22, 140/22 – ZSDH-1A, 29/23 in 78/23 – ZUNPEOVE)

peti odstavek 259. člena, 260. člen Zakona o urejanju prostora (Uradni list RS, št. 199/21, 18/23 – ZDU-10, 78/23 – ZUNPEOVE, 95/23 – ZIUOPZP, 23/24 in 25/25 – odl. US)

15. člen Statuta Mestne občine Novo mesto (Dolenjski uradni list, št. 14/19 – UPB1 in 13/25)

Pripravljaivec gradiva: **Urad za razvoj in prostor, Oddelek za premoženjsko pravne zadeve**

Poročevalec: **dr. Iztok Kovačič, vodja Urada za razvoj in prostor
Barbara Dreo Gričar, vodja Oddelka za premoženjsko pravne zadeve**

Predlog sklepa: **Občinski svet Mestne občine Novo mesto sprejme sklep o podelitvi statusa grajenega javnega dobra lokalnega pomena nepremičninam:**

- katastrska občina 1486 Stopiče parcela 73/16
- katastrska občina 1486 Stopiče parcela 73/14
- katastrska občina 1491 Lakovnice parcela 2360/1
- katastrska občina 1491 Lakovnice parcela 1382/2

- katastrska občina 1493 Veliki Podljuben parcela 733/3
- katastrska občina 1456 Novo mesto parcela 1347/1
- katastrska občina 1486 Stopiče parcela 73/18
- katastrska občina 1486 Stopiče parcela 73/19
- katastrska občina 1479 Brusnice parcela 252/8
- katastrska občina 1486 Stopiče parcela 2069/3
- katastrska občina 1486 Stopiče parcela 2069/4
- katastrska občina 1460 Šentpeter parcela 3
- katastrska občina 1491 Lakovnice parcela 1067/15
- katastrska občina 1491 Lakovnice parcela 1069/8
- katastrska občina 1479 Brusnice parcela 2176/19,
- katastrska občina Zagorica parcela 1343/11,
- katastrska občina Zagorica parcela 1348/5.

mag. Gregor Macedoni, l.r.
župan

Priloga:
- obrazložitev

OBRAZLOŽITEV: PODELITEV STATUSA GRAJENEGA JAVNEGA DOBRA LOKALNEGA POMENA NEPREMIČNINAM V LASTI MESTNE OBČINE NOVO MESTO

1. UVOD

Mestna občina Novo mesto je kot samoupravna lokalna skupnost pristojna za vzpostavitev in prenehanje statusa grajenega javnega dobra lokalnega pomena. V primeru, da nepremičnina izpolnjuje pogoje za ta status, predlagamo njegovo podelitev.

2. PRAVNA PODLAGA ZA PODELITEV STATUSA GRAJENEGA JAVNEGA DOBRA LOKALNEGA POMENA

Stvarnopravni zakonik (SPZ, Uradni list RS, št. 87/02, 91/13 in 23/20) v prvem odstavku 19. člena določa, da je javno dobro stvar, ki jo v skladu z njenim namenom ob enakih pogojih lahko uporablja vsakdo (splošna raba). Zakon določa, katera stvar je javno dobro in kakšni so pogoji za njegovo uporabo (drugi odstavek).

Grajeno javno dobro je poseben tip javnega dobra. V skladu s 14. točko prvega odstavka 3. člena Zakona o urejanju prostora (ZUreP-3, Uradni list RS, št. 199/21, 18/23 – ZDU-10, 78/23 – ZUNPEOVE, 95/23 – ZIUOPZP in 23/24) je grajeno javno dobro zemljišče, objekt ali njegov del, namenjen taki splošni rabi, kot jo glede na namen njegove uporabe določa zakon ali na njegovi podlagi izdan predpis; grajeno javno dobro je državnega in lokalnega pomena ter je lahko v lasti države, občine ali v zasebni lasti.

Splošna raba grajenega javnega dobra po ZUreP-3 je neopredeljena, oziroma je prepuščena predpisu, ki opredeljuje posamezno vrsto grajenega javnega dobra. Ker je ZUreP-3 predpis, ki ureja javne površine, ta določa kakšna je splošna raba teh javnih površin. Javna površina je praviloma odprta prostorska ureditev, namenjena splošni rabi, naravna ali ustvarjena z gradbenimi ali drugimi posegi v prostor, kot so cesta, ulica, pasaža, trg, tržnica, atrij, parkirišče, pokopališče, park, zelenica, otroško igrišče, športno igrišče ter druga površina za rekreacijo in prosti čas; javna površina je grajena ali zelena; javna površina je lahko v lasti države, občine ali v zasebni lasti (17. točka prvega odstavka 3. člena ZUreP-3). Splošna raba javnih površin je raba, ki je namenjena prostemu gibanju oseb, predvsem za prehod in dostop do drugih javnih površin, zelenega sistema, bivališč, poslovnih objektov, gospodarske javne infrastrukture in družbene infrastrukture, ter rekreaciji, igri in drugim prostočasnim dejavnostim na prostem (prvi odstavek 259. člena ZUreP-3). Javne površine lahko pridobijo status grajenega javnega dobra (peti odstavek 259. člena ZUreP-3).

Ceste, kot vrsto grajenega javnega dobra, opredeljuje Zakon o cestah (ZCes-2, Uradni list RS, št. 132/22, 140/22 – ZSDH-1A, 29/23 in 78/23 – ZUNPEOVE), ki v drugem odstavku 3. člena določa, da so javne ceste javno dobro in so izven pravnega prometa. Na njih ni mogoče pridobiti lastninske pravice s priposestvanjem ali drugih stvarnih pravic. Javna cesta je cesta, ki jo država ali občina v skladu z merili za kategorizacijo javnih cest razglasi za javno cesto določene kategorije, ki jo lahko vsak prosto uporablja na način in pod pogoji, določenimi z zakonom in drugimi predpisi. Javna cesta je tudi cesta, ki je kategorizirana v

sosednji državi in deloma poteka po ozemlju Republike Slovenije, pri čemer v zvezi z zagotavljanjem odvijanja prometa po cesti obstaja mednarodnopravna obveznost Republike Slovenije (skupna javna cesta) (25. točka prvega odstavka 2. člena ZCes-2).

Če posamezna nepremičnina izpolnjuje pogoje za javno površino oziroma javno cesto, predlagamo podelitev statusa grajenega javnega dobra lokalnega pomena. V skladu s prvim odstavkom 260. člena ZUreP-3 se status grajenega javnega dobra lokalnega pomena pridobi z ugotovitveno odločbo, ki jo na podlagi sklepa občinskega sveta po uradni dolžnosti izda občinska uprava. Občinski svet izda sklep na zahtevo, ki jo vloži župan.

Zemljišče, objekt ali njegov del, ki ima pridobljen status grajenega javnega dobra, mora njegov lastnik ali upravljavec vzdrževati v stanju, ki omogoča splošno rabo v skladu z njegovim namenom (prvi odstavek 261. člena ZUreP-3).

3. PODELITEV STATUSA GRAJENEGA JAVNEGA DOBRA LOKALNEGA POMENA PRI KONKRETNIH NEPREMIČNINAH

3. 1. Katastrska občina 1486 Stopiče parcele 73/16, 73/14, 73/18 in 73/19

Nepremičnine predstavljajo del občinske javne ceste JP 793821-Črmošnjice pri Stopičah 91, ki je kategorizirana na podlagi Odloka o kategorizaciji občinskih cest in kolesarskih poti v Mestni občini Novo mesto (Dolenjski uradni list, št. 9/18 in 20/21).

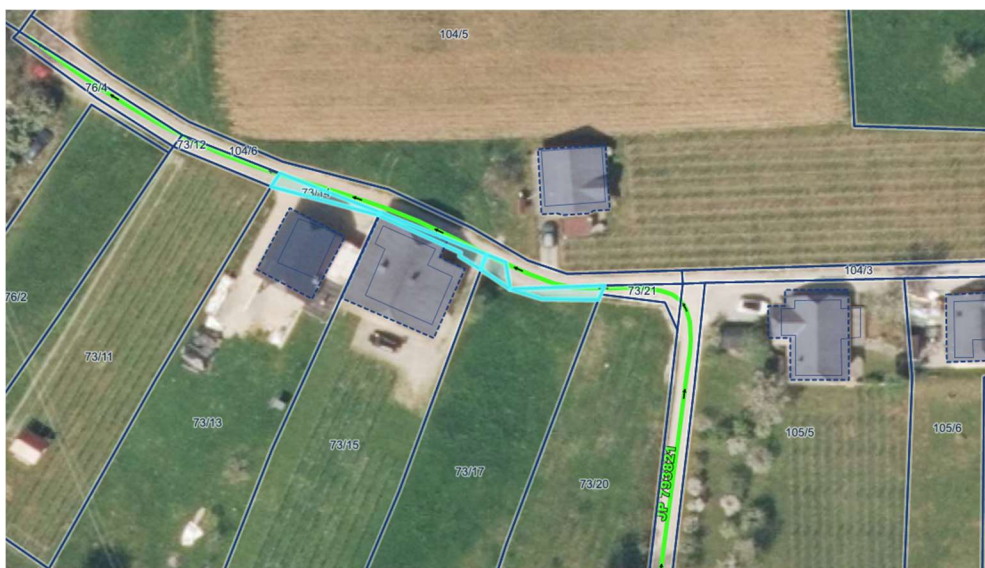

3. 2. Katastrska občina 1456 Novo mesto parcela 1347/1

Nepremičnina predstavlja javno površino v splošni rabi – park Loka.



3. 3. Katastrska občina 1491 Lakovnice parcele 2360/1, 1382/2, 1067/15 in 1069/8

Nepremičnine predstavljajo del občinske lokalne ceste LC 295102-Gorenje Lakovnice - Jurna vas - Koroška vas, ki je kategorizirana na podlagi Odloka o kategorizaciji občinskih cest in kolesarskih poti v Mestni občini Novo mesto (Dolenjski uradni list, št. 9/18 in 20/21).

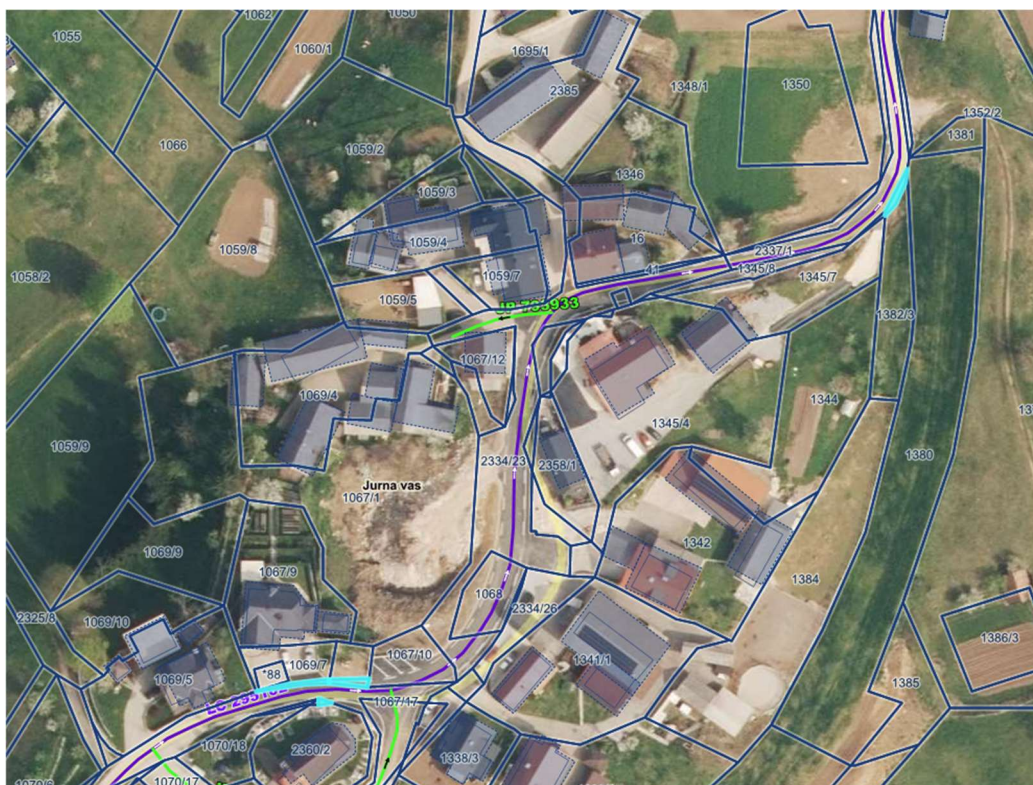

3. 4. Katastrska občina 1493 Veliki Podluben parcela 733/3

Nepremičnina predstavlja del občinske javne ceste JP 796351-Gorenje Mraševo 8, ki je kategorizirana na podlagi Odloka o kategorizaciji občinskih cest in kolesarskih poti v Mestni občini Novo mesto (Dolenjski uradni list, št. 9/18 in 20/21).



3. 5. Katastrska občina 1479 Brusnice parcela 252/8

Nepremičnina predstavlja del občinske javne ceste JP 795931-Velike Brusnice 78, ki je kategorizirana na podlagi Odloka o kategorizaciji občinskih cest in kolesarskih poti v Mestni občini Novo mesto (Dolenjski uradni list, št. 9/18 in 20/21).

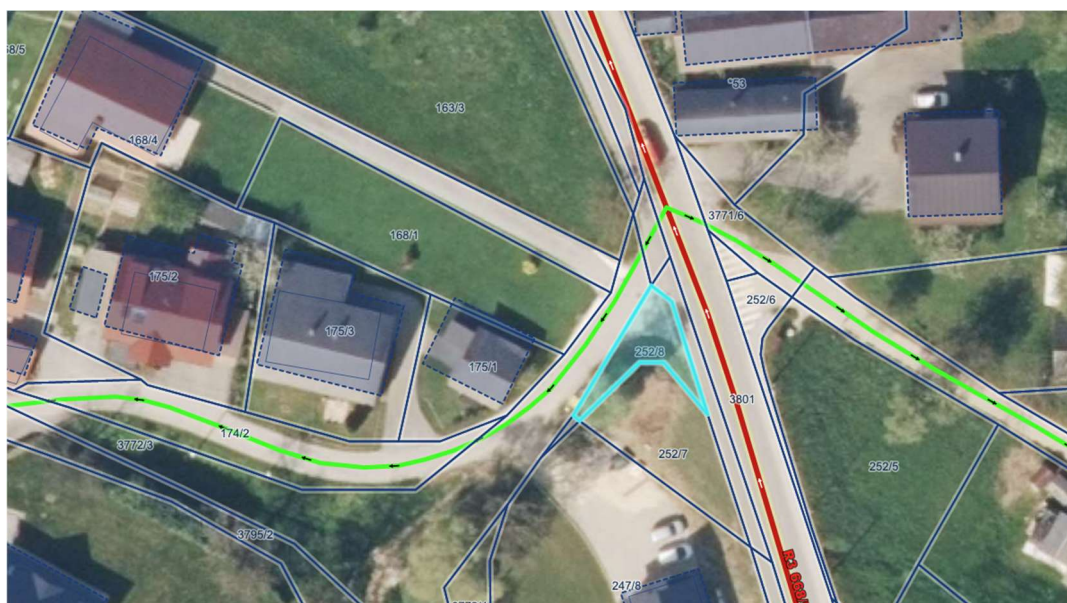

3. 6. Katastrska občina 1486 Stopiče parceli 2069/3 in 2069/4

Nepremičnini predstavljata del občinske lokalne ceste LC 295131-Črmošnjice pri Stopičah in LC 295161-Črmošnjice - Šentjošt, ki je kategorizirana na podlagi Odloka o kategorizaciji občinskih cest in kolesarskih poti v Mestni občini Novo mesto (Dolenjski uradni list, št. 9/18 in 20/21).

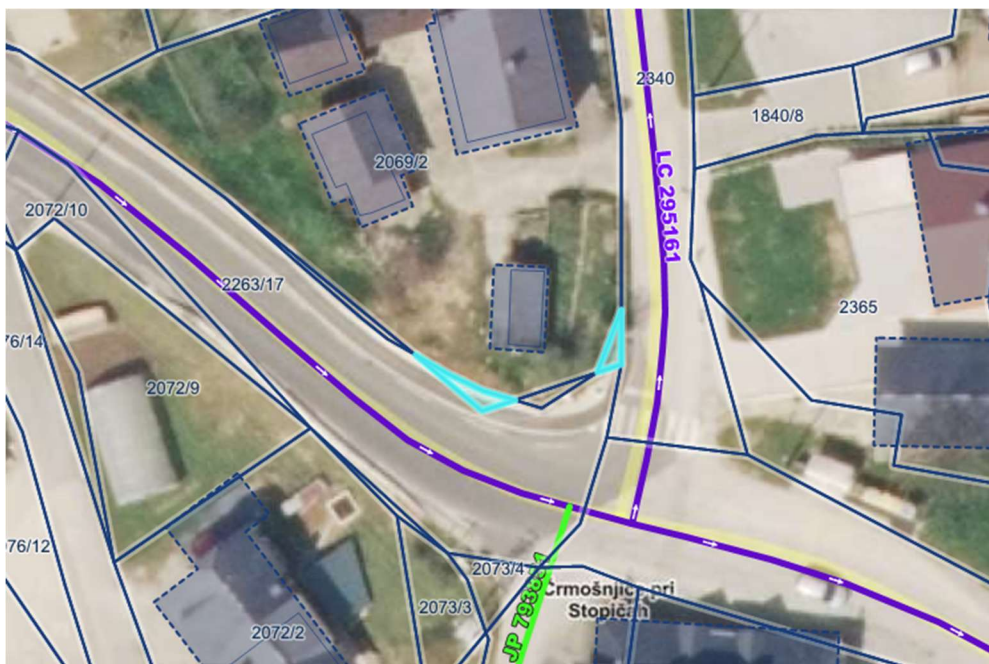

3. 7. Katastrska občina 1460 Šentpeter parcela 3

Nepremičnina predstavlja del občinske javne ceste JP 796173-Šentpeter - mimo pokopališča, ki je kategorizirana na podlagi Odloka o kategorizaciji občinskih cest in kolesarskih poti v Mestni občini Novo mesto (Dolenjski uradni list, št. 9/18 in 20/21).

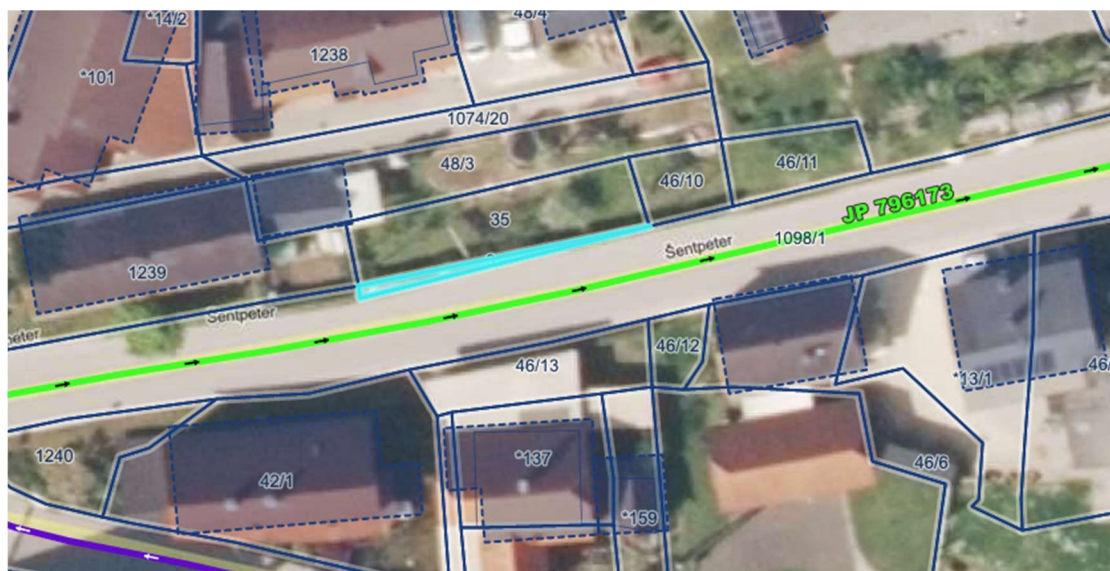

3. 8. Katastrska občina 1479 Brusnice parcela 2176/19

Nepremičnina predstavlja del občinske javne ceste JP 796052-Dolenji Suhadol - Y razcep, ki je kategorizirana na podlagi Odloka o kategorizaciji občinskih cest in kolesarskih poti v Mestni občini Novo mesto (Dolenjski uradni list, št. 9/18 in 20/21).

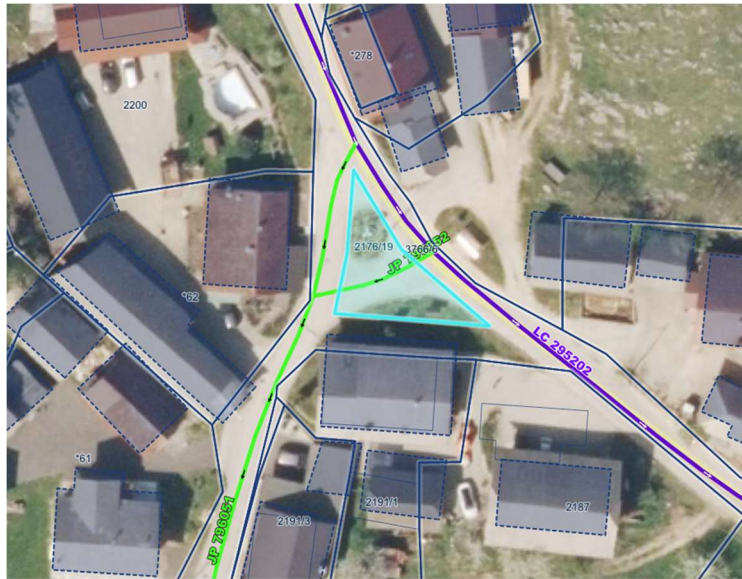

3. 8. Katastrska občina 1453 Zagorica parceli 1343/11 in 1348/5

Nepremičnina predstavlja del občinske javne ceste LC 295002-Dolenje Karteljevo - Knežija, ki je kategorizirana na podlagi Odloka o kategorizaciji občinskih cest in kolesarskih poti v Mestni občini Novo mesto (Dolenjski uradni list, št. 9/18 in 20/21).



Pripravili:
Vanja Aš, I.r.
višja svetovalka

Barbara Dreo Gričar, I.r.
vodja Oddelka za premoženjsko
pravne zadeve

dr. Iztok Kovačič, I.r.
vodja Urada za razvoj in prostor

dr. Jana Bolta Saje, I.r.
direktorica občinske uprave