



Mestna občina
Novo mesto

Seidlova cesta 1, 8000 Novo mesto

Župan

T: 07 39 39 244
mestna.obcina@novomesto.si
evrocenje@novomesto.si
www.novomesto.si

Številka: 4780-3/2024-10

Datum: 11. 4. 2024

**OBČINSKI SVET
MESTNE OBČINE NOVO MESTO**

**ZADEVA: PODELITEV STATUSA GRAJENEGA JAVNEGA DOBRA LOKALNEGA
POMENA NEPREMIČNINAM V LASTI MESTNE OBČINE NOVO MESTO**

Pravna podlaga: **19. člen Stvarnopravnega zakonika (Uradni list RS, št. 87/02, 91/13 in 23/20)**

drugi odstavek 3. člena Zakona o cestah (Uradni list RS, št. 132/22, 140/22 – ZSDH-1A, 29/23 in 78/23 – ZUNPEOVE)

peti odstavek 259. člena, 260. člen Zakona o urejanju prostora (Uradni list RS, št. 199/21, 18/23 – ZDU-10, 78/23 – ZUNPEOVE in 95/23 – ZIUOPZP)

15. člen Statuta Mestne občine Novo mesto (Dolenjski uradni list, št. 14/19 – UPB1)

Pripravljaivec gradiva: **Urad za razvoj in prostor, Oddelek za premoženjsko pravne zadeve**

Poročevalci: **dr. Iztok Kovačič, vodja Urada za razvoj in prostor
Tina Hadžič, vodja Oddelka za premoženjsko pravne zadeve
Luka Rems, višji svetovalec za premoženjsko pravne zadeve**

Predlog sklepa: **Občinski svet Mestne občine Novo mesto sprejme sklep o podelitvi statusa grajenega javnega dobra lokalnega pomena nepremičninam:**
- katastrska občina 1453 Zagorica parcela 2247/2
- katastrska občina 1453 Zagorica parcela 547/6,

- katastrska občina 1482 Ragovo parcela 435/10,
- katastrska občina 1453 Zagorica parcela 421/4,
- katastrska občina 1453 Zagorica parcela 421/5,
- katastrska občina 1479 Brusnice parcela 2027/3,
- katastrska občina 1480 Potov Vrh parcela 1629/2,
- katastrska občina 1453 Zagorica parcela 1344/2,
- katastrska občina 1479 Brusnice parcela 2269/4,
- katastrska občina 1479 Brusnice parcela 2276/2,
- katastrska občina 1481 Smolenja vas parcela 105/2,
- katastrska občina 1501 Vinja vas parcela 810/24,
- katastrska občina 1501 Vinja vas parcela 810/31,
- katastrska občina 1456 Novo mesto parcela 473/2.

mag. Gregor Macedoni, l.r.
župan

Priloga:
- obrazložitev.

OBRAZLOŽITEV: PODELITEV STATUSA GRAJENEGA JAVNEGA DOBRA LOKALNEGA POMENA NEPREMIČNINAM V LASTI MESTNE OBČINE NOVO MESTO

1. UVOD

Mestna občina Novo mesto je kot samoupravna lokalna skupnost pristojna za vzpostavitev in prenehanje statusa grajenega javnega dobra lokalnega pomena. V primeru, da nepremičnina izpolnjuje pogoje za ta status, predlagamo njegovo podelitev.

2. PRAVNA PODLAGA ZA PODELITEV STATUSA GRAJENEGA JAVNEGA DOBRA LOKALNEGA POMENA

Stvarnopravni zakonik (SPZ, Uradni list RS, št. 87/02, 91/13 in 23/20) v prvem odstavku 19. člena določa, da je javno dobro stvar, ki jo v skladu z njenim namenom ob enakih pogojih lahko uporablja vsakdo (splošna raba). Zakon določa, katera stvar je javno dobro in kakšni so pogoji za njegovo uporabo (drugi odstavek).

Grajeno javno dobro je poseben tip javnega dobra. V skladu s 14. točko prvega odstavka 3. člena Zakona o urejanju prostora (ZUreP-3, Uradni list RS, št. 199/21, 18/23 – ZDU-10, 78/23 – ZUNPEOVE in 95/23 – ZIUOPZP) je grajeno javno dobro zemljišče, objekt ali njegov del, namenjen taki splošni rabi, kot jo glede na namen njegove uporabe določa zakon ali na njegovi podlagi izdan predpis; grajeno javno dobro je državnega in lokalnega pomena ter je lahko v lasti države, občine ali v zasebni lasti.

Splošna raba grajenega javnega dobra po ZUreP-3 je neopredeljena, oziroma je prepuščena predpisu, ki opredeljuje posamezno vrsto grajenega javnega dobra. Ker je ZUreP-3 predpis, ki ureja javne površine, ta določa kakšna je splošna raba teh javnih površin. Javna površina je praviloma odprta prostorska ureditev, namenjena splošni rabi, naravna ali ustvarjena z gradbenimi ali drugimi posegi v prostor, kot so cesta, ulica, pasaža, trg, tržnica, atrij, parkirišče, pokopališče, park, zelenica, otroško igrišče, športno igrišče ter druga površina za rekreacijo in prosti čas; javna površina je grajena ali zelena; javna površina je lahko v lasti države, občine ali v zasebni lasti (17. točka prvega odstavka 3. člena ZUreP-3). Splošna raba javnih površin je raba, ki je namenjena prostemu gibanju oseb, predvsem za prehod in dostop do drugih javnih površin, zelenega sistema, bivališč, poslovnih objektov, gospodarske javne infrastrukture in družbene infrastrukture, ter rekreaciji, igri in drugim pristočnim dejavnostim na prostem (prvi odstavek 259. člena ZUreP-3). Javne površine lahko pridobijo status grajenega javnega dobra (peti odstavek 259. člena ZUreP-3).

Ceste, kot vrsto grajenega javnega dobra, opredeljuje Zakon o cestah (ZCes-2, Uradni list RS, št. 132/22, 140/22 – ZSDH-1A, 29/23 in 78/23 – ZUNPEOVE), ki v drugem odstavku 3. člena določa, da so javne ceste javno dobro in so izven pravnega prometa. Na njih ni mogoče pridobiti lastninske pravice s priposestvom ali drugih stvarnih pravic. Javna cesta je cesta, ki jo država ali občina v skladu z merili za kategorizacijo javnih cest razglasi za javno cesto določene kategorije, ki jo lahko vsak prosto uporablja na način in pod pogoji, določenimi z zakonom in drugimi predpisi. Javna cesta je tudi cesta, ki je kategorizirana v sosednji državi in deloma poteka po ozemlju Republike Slovenije, pri čemer v zvezi z

zagotavljanjem odvijanja prometa po cesti obstaja mednarodnopravna obveznost Republike Slovenije (skupna javna cesta) (25. točka prvega odstavka 2. člena ZCes-2).

Če posamezna nepremičnina izpolnjuje pogoje za javno površino oziroma javno cesto, predlagamo podelitev statusa grajenega javnega dobra lokalnega pomena. V skladu s prvim odstavkom 260. člena ZUreP-3 se status grajenega javnega dobra lokalnega pomena pridobi z ugotovitveno odločbo, ki jo na podlagi sklepa občinskega sveta po uradni dolžnosti izda občinska uprava. Občinski svet izda sklep na zahtevo, ki jo vloži župan.

Zemljišče, objekt ali njegov del, ki ima pridobljen status grajenega javnega dobra, mora njegov lastnik ali upravljavec vzdrževati v stanju, ki omogoča splošno rabo v skladu z njegovim namenom (prvi odstavek 261. člena ZUreP-3).

3. PODELITEV STATUSA GRAJENEGA JAVNEGA DOBRA LOKALNEGA POMENA PRI KONKRETNIH NEPREMIČNINAH

3. 1. Katastrska občina 1453 Zagorica parceli 2247/2, 547/6

Nepremičnini predstavljata del občinske javne ceste JP 796331 - Gorenje Kamenje 70, kategorizirane na podlagi Odloka o kategorizaciji občinskih cest in kolesarskih poti v Mestni občini Novo mesto (Dolenjski uradni list, št. 9/18 in 20/21).



3. 2. Katastrska občina 1482 Ragovo parcela 435/10

Nepremičnina predstavlja del kategorizirane ceste JP 799213, ki je bila kategorizirana na podlagi Odloka o kategorizaciji občinskih cest in kolesarskih poti v Mestni občini Novo mesto (Dolenjski uradni list, št. 9/18 in 20/21). Del nepremičnine predstavlja tudi nekategorizirano cesto oz. javne površine v splošni uporabi.

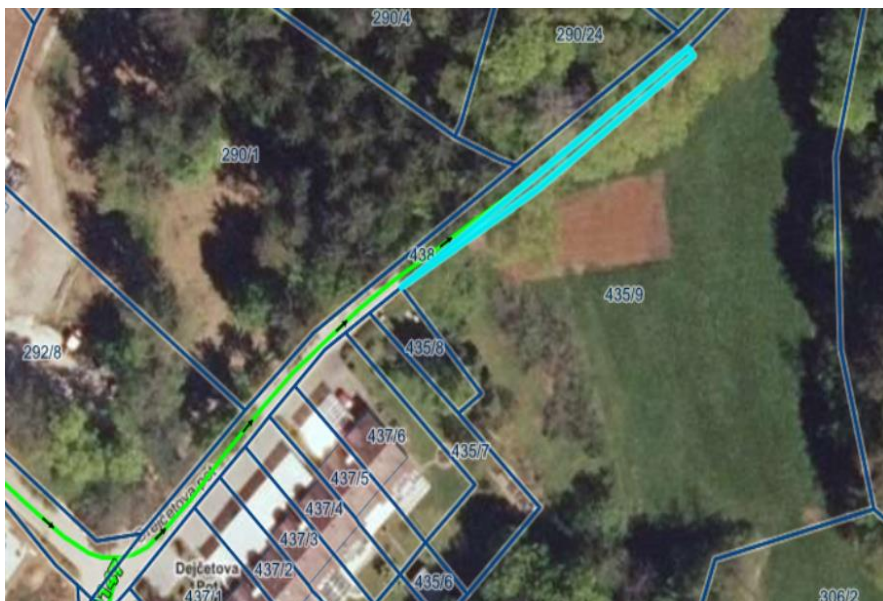

3. 3. Katastrska občina 1453 Zagorica parceli 421/4, 421/5

Nepremičnini predstavljata del občinske javne ceste LC 295241 - Gorenje Kamenje - Dolenje Kamenje, ki je bila kategorizirana na podlagi Odloka o kategorizaciji občinskih cest in kolesarskih poti v Mestni občini Novo mesto (Dolenjski uradni list, št. 9/18 in 20/21).



3. 4. Katastrska občina 1479 Brusnice parcela 2027/3

Nepremičnina predstavlja del občinske javne ceste LC 295202 - Dolenji Suhadol - Gorenji Suhadol - Gabrje, ki je bila kategorizirana na podlagi Odloka o kategorizaciji občinskih cest in kolesarskih poti v Mestni občini Novo mesto (Dolenjski uradni list, št. 9/18 in 20/21).



3. 5. Katastrska občina 1480 Potov Vrh parcela 1629/2

Nepremičnina predstavlja del občinske javne ceste LC 295182 - Križe - Veliki Slatnik – Hrušica, kategorizirane na podlagi Odloka o kategorizaciji občinskih cest in kolesarskih poti v Mestni občini Novo mesto (Dolenjski uradni list, št. 9/18 in 20/21).



3. 6. Katastrska občina 1453 Zagorica parcela 1344/2

Nepremičnina predstavlja del občinske javne ceste LC 295002 - Dolenje Karteljevo - Knežija, ki je bila kategorizirana na podlagi Odloka o kategorizaciji občinskih cest in kolesarskih poti v Mestni občini Novo mesto (Dolenjski uradni list, št. 9/18 in 20/21).



3. 7. Katastrska občina 1479 Brusnice parceli 2269/4 in 2276/2

Nepremičnini predstavljata del občinske javne ceste LC 295201 - Velike Brusnice – Leskovec, kategorizirane na podlagi Odloka o kategorizaciji občinskih cest in kolesarskih poti v Mestni občini Novo mesto (Dolenjski uradni list, št. 9/18 in 20/21).

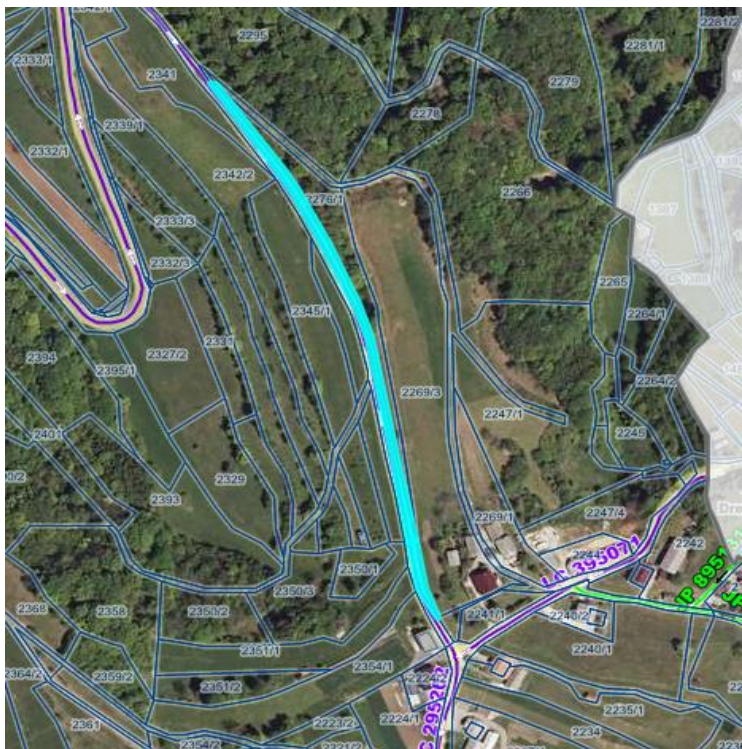

3. 8. Katastrska občina 1481 Smolenja vas parcela 105/2

Nepremičnina predstavlja del občinske javne ceste JP 795771 - Ratež - Sela pri Ratežu - Dolenja vas, ki je bila kategorizirana na podlagi Odloka o kategorizaciji občinskih cest in kolesarskih poti v Mestni občini Novo mesto (Dolenjski uradni list, št. 9/18 in 20/21).



3. 9. Katastrska občina 1501 Vinja vas parceli 810/24 in 810/31

Nepremičnini predstavljata del občinske javne ceste JP 794091 - Vinja vas - Mali Cerovec, kategorizirane na podlagi Odloka o kategorizaciji občinskih cest in kolesarskih poti v Mestni občini Novo mesto (Dolenjski uradni list, št. 9/18 in 20/21).



3. 10. Katastrska občina 1456 Novo mesto parcela 473/2

Nepremičnina predstavlja del občinske javne ceste JP 799402 - Kettejev drevored, ki je bila kategorizirana na podlagi Odloka o kategorizaciji občinskih cest in kolesarskih poti v Mestni občini Novo mesto (Dolenjski uradni list, št. 9/18 in 20/21).



Pripravili:
Vanja Aš, I.r.
višja svetovalka za premoženjske zadeve

Mirjana Vardijan, I.r.
višja svetovalka za premoženjske zadeve

Luka Rems, I.r.
**višji svetovalec za premoženjsko
pravne zadeve**

dr. Iztok Kovačič, I.r.
vodja Urada za razvoj in prostor

Tina Hadžič, I.r.
**vodja Oddelka za premoženjsko
pravne zadeve**

dr. Jana Bolta Saje, I.r.
direktorica občinske uprave