MESTNA OBČINA NOVO MESTO

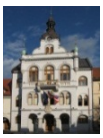

ZAKLJUČNI RAČUN PRORAČUNA ZA LETO 2014

Novo mesto, april 2014

Kazalo vsebine

- ODLOK O ZAKLJUČNEM RAČUNU PRORAČUNA MO NOVO MESTO ZA LETO 2014 4
- I. PRAVNE PODLAGE IN PRIPRAVA ZAKLJUČNEGA RAČUNA PRORAČUNA 8
- II. SPLOŠNI DEL ZAKLJUČNEGA RAČUNA PRORAČUNA 12

IZKAZ PRIHODKOV IN ODHODKOV 14
IZKAZ RAČUNA FINANČNIH TERJATEV IN NALOŽB....16
IZKAZ RAČUNA FINANCIRANJA....16

- III. POSEBNI DEL ZAKLJUČNEGA RAČUNA 17

REALIZACIJA PRIHODKOV I - XII 2014....18
REKAPITULACIJA ODHODKOV I – XII 2014 26
ŽUPAN 01 27
PREDŠOLSKA VZGOJA 02 34
IZOBRAŽEVANJE 03 35
ŠPORT 04 37
KULTURA 05....39
INTERESNE DEJAVNOSTI MLADIH 07....42
SOCIALNO VARSTVO 08 43
ZDRAVSTVO 10....45
KOMUNALNA DEJAVNOST 11....46
PROMET 12 49
CESTNO GOSPODARSTVO 13....51
KMETIJSTVO 14 52
RAZVOJNI PROJEKTI IN PODJETNIŠTVO 15 53
TURIZEM 16....54
STANOVANJSKO GOSPODARSTVO 18....55
PROSTORSKO NAČRTOVANJE 19 56
ZAŠČITA IN REŠEVANJE 20....57
KRAJEVNE SKUPNOSTI 22 58
INVESTICIJSKI ODHODKI 23 77

- IV. OBRAZLOŽITEV ZAKLJUČNEGA RAČUNA PRORAČUNA 84

4.1 OBRAZLOŽITEV SPLOŠNEGA DELA ZAKLJUČNEGA RAČUNA PRORAČUNA.....85
4.2 OBRAZLOŽITEV POSEBNEGA DELA ZAKLJUČNEGA RAČUNA PRORAČUNA ...107
4.3 OBRAZLOŽITEV PODATKOV IZ BILANCE STANJA NA DAN 31. 12. 2014 150
4.4 POROČILO O UPRAVLJANJU LIKVIDNOSTI SISTEMA ENOTNEGA ZAKLADNIŠKEGA RAČUNA 164
4.5 OBRAZLOŽITEV INVESTICIJSKIH ODHODKOV....167
01 OBČINSKA UPRAVA....167
02 PREDŠOLSKA VZGOJA 168
03 IZOBRAŽEVANJE 168
04 ŠPORT 169
05 KULTURA....170
09 ROMI 171
10 ZDRAVSTVO....171

11 KOMUNALNA DEJAVNOST 171
13 CESTNO GOSPODARSTVO 176
17 STAVBNA ZEMLJIŠČA 181
18 STANOVANJSKO GOSPODARSTVO 183
19 ZAŠITA IN REŠEVANJE 183
- V. POROČILO O DELU OBČINSKE UPRAVE MESTNE OBČINE NOVO MESTO 184
KABINET ŽUPANA 186
CIVILNA ZAŠČITA IN REŠEVANJE 191
OBČINSKI INŠPEKTORAT 193
URAD ZA FINANCE IN RAČUNOVODSTVO 196
URAD ZA DAVKE 199
URAD ZA ŠOLSTVO, ŠPORT IN MLADINO 206
URAD ZA KULTURO, ZDRAVSTVO IN SOCIALO 211
URAD ZA RAZVOJ IN INVESTICIJE 214
URAD ZA SPLOŠNE ZADEVE 233
URAD ZA PREMOŽENJSKE ZADEVE IN KMETIJSTVO 238
URAD ZA PROSTOR 249
URAD ZA GJS, OKOLJE IN PROMET 277
- VI. POSLOVNA POROČILA O DELU KRAJEVNIH SKUPNOSTI IN REALIZACIJI FINANČNIH NAČRTOV ZA LETO 2014 291
5.1. Krajevna skupnost Birčna vas 292
5.2 Krajevna skupnost Bršljin 295
5.3 Krajevna skupnost Brusnice 297
5.4 Krajevna skupnost Bučna vas 300
5.5 Krajevna skupnost Center 303
5.6 Krajevna skupnost Dolž 306
5.7. Krajevna skupnost Drska 308
5.8 Krajevna skupnost Gabrje 316
5.9 Krajevna skupnost Gotna vas 318
5.10 Krajevna skupnost Kandija Grm 320
5.11 Krajevna skupnost Karteljevo 323
5.12 Krajevna skupnost Ločna Mačkovec 327
5.13 Krajevna skupnost Majde Šilc 330
5.14 Krajevna skupnost Mali Slatnik 335
5.15 Krajevna skupnost Mestne njive 338
5.16 Krajevna skupnost Otočec 340
5.17 Krajevna skupnost Podgrad 343
5.18 Krajevna skupnost Prečna 345
5.19 Krajevna skupnost Regrča vas 347
5.20 Krajevna skupnost Stopiče 349
5.21 Krajevna skupnost Šmihel 351
5.22 Krajevna skupnost Uršna sela 355
5.23 Krajevna skupnost Žabja vas 357

ODLOK O ZAKLJUČNEM RAČUNU PRORAČUNA MESTNE OBČINE NOVO MESTO ZA LETO 2014

Na podlagi tretjega odstavka 98. člena Zakona o javnih financah (Uradni list RS, št. 11/11-UPB4, 14/13 popr., 110/11) in 16. člena Statuta Mestne občine Novo mesto (Uradni list RS, št. 7/13, 18/15), je Občinski svet Mestne občine Novo mesto na 6. redni seji dne 23. aprila 2015 sprejel

O D L O K
o zaključnem računu proračuna Mestne občine Novo mesto za leto 2014

1. člen

S tem odlokom občinski svet sprejme zaključni račun proračuna Mestne občine Novo mesto za leto 2014.

2. člen

Zaključni račun proračuna Mestne občine Novo mesto za leto 2014 izkazuje realizirane prihodke, odhodke ter druge prejemke in druge izdatke v zneskih, ki so prikazani v bilanci prihodkov in odhodkov, v računu finančnih terjatev in naložb ter računu financiranja.

IZKAZ PRIHODKOV IN ODHODKOV

Postavka	Opis	Sprejeti 2014	Veljavni 2014	Realizirani proračun 2014	Indeks real.pr./spr.pr.	Indeks real.pr./velj.pr.
1	2	3	4	5	6	7
	SKUPAJ PRIHODKI (101=102+153+166+176+192)	**42.107.590,00**	**42.107.590,00**	**32.455.679,65**	**77,08**	**77,08**
	TEKOČI PRIHODKI (102=103+140)	**33.131.590,00**	**33.131.590,00**	**29.378.586,14**	**88,67**	**88,67**
70	**DAVČNI PRIHODKI...**	**25.304.812,00**	**25.304.812,00**	**25.064.290,72**	**99,05**	**99,05**
700	DAVKI NA DOHODEK IN DOBIČEK	18.750.712,00	18.750.712,00	18.750.712,00	100,00	100,00
703	DAVKI NA PREMOŽENJE	5.535.100,00	5.535.100,00	5.461.879,44	98,68	98,68
704	DOMAČI DAVKI NA BLAGO IN STORITVE	1.019.000,00	1.019.000,00	851.699,28	83,58	83,58
71	**NEDAVČNI PRIHODKI (140=141+145+148+149+150)**	**7.826.778,00**	**7.826.778,00**	**4.314.295,42**	**55,12**	**55,12**
710	UDELEŽBA NA DOBIČKU IN DOHODKI ID PREMOŽENJA	4.182.432,00	4.182.432,00	3.077.501,67	73,58	73,58
711	UPRAVNE TAKSE IN PRISTOJBINE	20.000,00	20.000,00	19.890,83	99,45	99,45
712	GLOBE IN DRUGE DENARNE KAZNI	250.000,00	250.000,00	157.637,37	63,05	63,05
713	PRIHODKI OD PRODAJE BLAGA IN STORITEV	265.000,00	265.000,00	144.555,32	54,55	54,55
714	DRUGI NEDAVČNI PRIHODKI	3.109.346,00	3.109.346,00	914.710,23	29,42	29,42
72	**KAPITALSKI PRIHODKI (153=154+159+162)**	**505.000,00**	**505.000,00**	**209.847,46**	**41,55**	**41,55**
720	PRIHODKI OD PRODAJE OSNOVNIH SREDSTEV	5.000,00	5.000,00	243,00	4,86	4,86
722	PRIHODKI OD PRODAJE ZEMLJIŠČ IN...	500.000,00	500.000,00	209.604,46	41,92	41,92
73	**PREJETE DONACIJE (166=167+170+175)**	**20.000,00**	**20.000,00**	**1.490,00**	**7,45**	**7,45**
730	PREJETE DONACIJE IZ DOMAČIH VIROV	20.000,00	20.000,00	1.490,00	7,45	7,45
74	**TRANSFERNI PRIHODKI (176=177+183)**	**8.451.000,00**	**8.451.000,00**	**2.865.756,05**	**33,91**	**33,91**
740	TRANSFERENI PRIHODKI IZ DRUGIH...	1.727.232,00	1.727.232,00	796.823,69	46,13	46,13
741	PREJETA SREDSTVA IZ DRŽAVNEGA PRORAČUNA IZ...	6.723.768,00	6.723.768,00	2.068.932,36	30,77	30,77
	II. SKUPAJ ODHODKI (221=222+266+295+907+921)	**43.932.590,00**	**43.943.490,00**	**34.103.111,19**	**77,63**	**77,61**
40	**TEKOČI ODHODKI...**	**10.545.785,60**	**10.503.848,60**	**9.365.246,32**	**88,81**	**89,16**
400	PLAČE IN DRUGI IZDATKI ZAPOSLENIM	2.195.483,00	2.195.383,00	2.193.060,71	99,89	99,89
401	PRISPEVKI DELODAJALCEV ZA SOCIALNO VARNOST	340.000,00	340.000,00	338.098,65	99,44	99,44
402	IZDATKI ZA BLAGO IN STORITVE	7.599.932,60	7.547.195,60	6.463.355,74	85,04	85,64
403	PLAČILA DOMAČIH OBRESTI	354.382,00	365.282,00	360.731,22	101,79	98,75
409	REZERVE	55.988,00	55.988,00	10.000,00	17,86	17,86
41	**TEKOČI TRANSFERI (266=267+271+281+282+290)**	**15.654.868,20**	**15.707.705,20**	**14.665.890,67**	**93,68**	**93,37**
410	SUBVENCIJE	904.000,00	930.498,00	715.494,62	79,15	76,89
411	TRANSFERI POSAMEZNIKOM IN GOSPODINJSTVOM	7.498.755,00	7.492.978,00	7.142.510,50	95,25	95,32
412	TRANSFERI NEPRIDOBITNIM ORGANIZACIJAM IN...	1.475.342,20	1.504.800,20	1.478.038,39	100,18	98,22
413	DRUGI TEKOČI DOMAČI TRANSFERI	5.776.771,00	5.779.429,00	5.329.847,16	92,26	92,22
42	**INVESTICIJSKI ODHODKI (295=296)**	**16.942.694,20**	**16.942.694,20**	**9.284.390,87**	**54,80**	**54,80**
420	NAKUP IN GRADNJA OSNOVNIH SREDSTEV	16.942.694,20	16.942.694,20	9.284.390,87	54,80	54,80
43	**INVESTICIJSKI TRANSFERI (907=908+916)**	**789.242,00**	**789.242,00**	**787.583,33**	**99,79**	**99,79**
431	INVESTICIJSKI TRANSFERI PRAVNIM IN FIZIČNIM...	15.000,00	15.000,00	13.905,28	92,70	92,70
432	INVESTICIJSKI TRANSFERI PRORAČUNSKIM...	774.242,00	774.242,00	773.678,05	99,93	99,93
	III/2 PRESEŽEK ODHODKOV NAD PRIHODKI...	**1.825.000,00**	**1.835.900,00**	**1.647.431,54**	**90,27**	**89,73**

IZKAZ RAČUNA FINANČNIH TERJATEV IN NALOŽB

Postavka	Opis	Sprejeti 2014	Veljavni 2014	Realizirani proračun 2014	Indeks real.pr./spr.pr.	Indeks real.pr./velj.pr.
1	2	3	4	5	6	7
75	**IV. PREJETA VRAČILA DANIH POSOJIL IN PRODAJA...**	**1.000,00**	**1.000,00**	**0,00**	**0,00**	**0,00**
750	PREJETA VRAČILA DANIH POSOJIL	1.000,00	1.000,00	0,00	0,00	0,00
	VI/1 PREJETA MINUS DANA POSOJILA IN...	**1.000,00**	**1.000,00**	**0,00**	**0,00**	**0,00**

IZKAZ RAČUNA FINANCIRANJA

Postavka	Opis	Sprejeti 2014	Veljavni 2014	Realizirani proračun 2014	Indeks real.pr./spr.pr.	Indeks real.pr./velj.pr.
1	2	3	4	5	6	7
50	**VII. ZADOLŽEVANJE (351=352+358)**	**3.500.000,00**	**3.500.000,00**	**3.500.000,00**	**100,00**	**100,00**
500	DOMAČE ZADOLŽEVANJE	3.500.000,00	3.500.000,00	3.500.000,00	100,00	100,00
55	**VIII. ODPLAČILA DOLGA (364=365+371)**	**1.676.000,00**	**1.665.100,00**	**1.659.728,33**	**99,03**	**99,68**
550	ODPLAČILA DOMAČEGA DOLGA	1.676.000,00	1.665.100,00	1.659.728,33	99,03	99,68
	IX/1. NETO ZADOLŽEVANJE (377=351-364)	**1.824.000,00**	**1.834.900,00**	**1.840.271,67**	**100,89**	**100,29**
	X/1 POVEČANJE SREDSTEV NA RAČUNIH	**0,00**	**0,00**	**192.840,13**	**0,00**	**0,00**

3. člen

Saldo sredstev proračunske rezerve na dan 31. 12. 2014 v višini 93.261 EUR se prenese med sredstva proračunske rezerve v letu 2015.

4. člen

Sestavni del tega odloka so tudi dokumenti zaključnega računa, pripravljeni v skladu z Navodilom o pripravi zaključnega računa državnega in občinskega proračuna ter metodologijo za pripravo poročila o doseženih ciljih in rezultatih neposrednih in posrednih uporabnikov proračuna (Uradni list RS, št. 12/01, 10/06, 8/07 in 102/10).

5. člen

Odlok o zaključnem računu proračuna Mestne občine Novo mesto za leto 2014 se objavi v Dolenjskem Uradnem listu.

Številka: 4103-2/2014
Novo mesto, dne 23. aprila 2015

Župan
Mestne občine Novo mesto
Gregor Macedoni, l.r.

I. PRAVNE PODLAGE IN PRIPRAVA ZAKLJUČNEGA RAČUNA PRORAČUNA

1. Predstavitev uporabnika in priprava proračuna za proračunsko leto 2014

Občina:	**MESTNA OBČINA NOVO MESTO**
	Seidlova cesta 1
	8000 NOVO MESTO
šifra dejavnosti	**75.110**
matična številka	**5883288**
davčna številka	**48768111**
številka računa	**01285-0100015234**
telefon	**(07) 3939 202**
telefaks	**(07) 3939 208**
spletni naslov	**www.novomesto.si**
E - naslov	**mestna.obcina@novomesto.si**

Po zakonu o javnih financah sodi Mestna občina Novo mesto med pravne osebe javnega prava in po pravilniku o razčlenjevanju in merjenju prihodkov in odhodkov pravnih oseb javnega prava med druge uporabnike enotnega kontnega načrta.

Odlok o proračunu za leto 2014

Odlok o proračunu Mestne občine Novo mesto za leto 2014 je bil sprejet na 26. redni seji občinskega sveta Mestne občine Novo mesto dne 19. 12. 2013 in objavljen v Uradnem listu RS, št. 110/2013 z dne 27. 12. 2013. Za leto 2013 je bilo v sprejetem proračunu načrtovanih **49.143.202 EUR** skupnih prihodkov in **51.157.202 EUR** skupnih odhodkov.

Odlok o spremembi proračuna za leto 2014 (Rebalans proračuna – maj 2014)

Občinski svet MO Novo mesto je na 29. redni seji dne 29. 5. 2014 sprejel Odlok o spremembah odloka o proračunu MO Novo mesto za leto 2014 Z rebalansom proračuna za leto 2014 so se načrtovani prihodki znižali z **49.143.202 EUR** na **42.107.590 EUR**, odhodki z **51.157.202 EUR** na **44.044.590 EUR.**

Zaradi začasnega zadržanja izvrševanja proračuna MONM za leto 2014 in zagotavljanja likvidnosti proračuna je bila nujna uskladitev oz. uravnoteženje javnofinančnih prihodkov in odhodkov proračuna MONM. Razlogi za pripravo rebalansa proračuna MONM za leto 2014 so bili poleg nekaterih nerealno optimistično ocenjenih odhodkov glede na dejansko realizacijo in ocenjeno realizacijo do konca proračunskega leta tudi negotovost glede priliva iz naslova nadomestila za uporabo stavbnega zemljišča in potrebna zalaganja sofinancerskih in zakonsko določenih sredstev s strani države iz naslova lastnih sredstev občine.

Odlok o spremembi proračuna za leto 2014 (Rebalans proračuna – december 2014)

Z rebalansom se višina sprejetega proračuna za leto 2014 ni spremenila, prav tako se niso spremenili načrtovani skupni odhodki, šlo je le za prerazporeditve sredstev znotraj proračunskih okvirov.

1.1 Pravne podlage za pripravo zaključnega računa proračuna Mestne občine Novo mesto

Zaključni račun proračuna je akt občine, v katerem so prikazani predvideni in realizirani prihodki in drugi prejemki ter odhodki in drugi izdatki občine v preteklem letu. Pri sestavi zaključnega računa je upoštevana členitev, ki je predpisana za sestavo proračuna. Zaključni račun proračuna zajema računovodske izkaze (bilanca stanja in priloge k bilanci stanja, izkaz prihodkov in odhodkov ter priloge k izkazu prihodkov in odhodkov), ter letno poročilo.

Pri sestavljanju zaključnega računa so bile uporabljene določbe naslednjih predpisov:

a) Zakoni:

- Zakon o javnih financah (Uradni list RS, št. 11/2011-UPB4, (14/2013 popr.), 110/2011),
- Zakon o računovodstvu (Uradni list RS, št. 23/99, 30/02-1252 in 114/06-ZUE).

b) Podzakonski akti:

- Pravilnik o enotnem kontnem načrtu za proračun, proračunske uporabnike in druge osebe javnega prava (Uradni list RS, št. 112/09, 58/10, 104/10 in 104/11),
- Pravilnik o načinu in rokih usklajevanja terjatev in obveznosti po 37. členu Zakona o računovodstvu (Uradni list RS, št. 117/02 in 134/03),
- Pravilnik o razčlenjevanju in merjenju prihodkov in odhodkov oseb javnega prava (Uradni list RS, št. 134/03, 34/04, 13/05, 138/06, 120/07, 112/09 in 58/10),
- Pravilnik o sestavljanju letnih poročil za proračun, proračunske uporabnike in druge osebe javnega prava (Uradni list RS, št. 115/02, 21/03,134/03,126/04,120/07,124/08, 58/10, 104/2010 in 104/2011),
- Pravilnik o načinu in stopnjah odpisa neopredmetenih sredstev in opredmetenih osnovnih sredstev (Uradni list RS, št. 45/05,114/06,138/06,120/07,48/09, 112/09 in 58/10),
- Pravilnik o načinu in rokih izdelave obračuna, poročanja in razporejanja presežka upravljanja s prostimi denarnimi sredstvi na računih, vključenih v EZR (Uradni list RS, št. 41/047, 81/09 in 95/11),
- Pravilnik o vodenju računovodskih evidenc upravljanja denarnih sredstev sistema enotnega zakladniškega računa (Uradni list RS, št. 120/07 in 104/09),
- Navodilo o pripravi zaključnega računa državnega in občinskih proračunov ter metodologije za pripravo poročila o doseženih ciljih in rezultatih neposrednih in posrednih uporabnikov proračuna (Uradni list RS, št. 12/01,10/06, 8/07 in 102/2010).

Poslovno poročilo in računovodske izkaze je Mestna občina Novo mesto v skladu z 51. členom Zakona o računovodstvu predložila na Agencijo za javnopravne evidence in storitve (AJPES) 28. februarja 2015.

Neposredni uporabniki proračuna (občinski organi, občinska uprava, krajevne skupnosti) so sestavili svoje letno poročilo za leto 2014 in ga do 28. februarja 2015 predložili županu.

Na osnovi računovodskih izkazov in poslovnih poročil neposrednih uporabnikov je pripravljen zaključni računa proračuna Mestne občine Novo mesto za leto 2014 in ga je župan do 31. marca 2015 predložil Ministrstvu za finance.

Župan daje predlog zaključnega računa proračuna MONM za leto 2014 v sprejem Občinskemu svetu MONM na sejo Občinskega sveta. Pred sejo bo predlog Zaključnega računa proračuna posredovan še Nadzornemu odboru MONM.

O sprejemu Zaključnega računa proračuna bo župan obvestil Ministrstvo za finance v tridesetih dneh po njegovem sprejetju.

2 Struktura in vsebina zaključnega računa proračuna

Zaključni račun proračuna občine upošteva strukturo proračuna za preteklo leto. To pomeni, da se mora v zaključnem računu proračuna upoštevati naslednje klasifikacije javnofinančnih prejemkov in izdatkov, ki so bile upoštevane v sprejetem oz. veljavnem proračunu preteklega leta:

- ekonomska (kako oziroma za katere ekonomske namene se uporabljajo sredstva),
- funkcionalna (za kaj se uporabljajo sredstva),
- institucionalna (kdo uporablja sredstva),
- programska (na podlagi Pravilnika o programski klasifikaciji izdatkov občinskih proračunov).

Zaključni račun proračuna Mestna občine Novo mesto za leto 2014 je pripravljen v skladu z Navodilom o pripravi zaključnega računa državnega in občinskega proračuna ter metodologije za pripravo poročila o doseženih ciljih in rezultatih neposrednih in posrednih uporabnikov proračuna (Uradni list RS, št. 12/01, 10/06, 8/07 in 102/10).

Zaključni račun proračuna Mestne občine Novo mesto za leto 2014 tako sestavljajo:

- **splošni del**
  - bilanca prihodkov in odhodkov,
  - račun finančnih terjatev in naložb,
  - račun financiranja,

- **posebni del obsega**
  - realizirane finančne načrte neposrednih uporabnikov in

- **obrazložitve zaključnega računa,** ki obsega
  - obrazložitev splošnega dela,
  - obrazložitev posebnega dela,
  - obrazložitev podatkov iz bilance stanja.

V splošnem in posebnem delu zaključnega računa proračuna je potrebno prikazati:

- sprejeti proračun preteklega leta,
- veljavni proračun preteklega leta,
- realizirani proračun preteklega leta,
- primerjavo med realiziranim in veljavnim proračunom preteklega leta,
- primerjavo med realiziranim in sprejetim proračunom preteklega leta.

Pri tem imajo ti pojmi naslednji pomen:
Sprejeti proračun je proračun in spremembe proračuna (rebalansi), ki jih je za preteklo leto sprejel občinski svet.

Veljavni proračun je sprejeti proračun za preteklo leto, ki so mu dodane spremembe proračuna po njegovem sprejemu na podlagi določb Zakona o javnih financah oziroma določb odloka, s katerimi je bil sprejet občinski proračun, in sicer spremembe zaradi prerazporeditev sredstev in vključitve namenskih prejemkov in izdatkov v sprejeti proračun (38. in 43. člen Zakona o javnih financah). V primeru Mestne občine Novo mesto pomeni to za leto 2014 sprejeti proračun z upoštevanjem prerazporeditev.

Realizirani proračun je proračun, ki predstavlja dejansko realizirane prihodke in druge prejemke in dejanske realizirane odhodke in druge izdatke v preteklem proračunskem letu, tudi z vključenimi odhodki splošne proračunske rezervacije, ki so dodeljeni na posamezne proračunske postavke, po kontnem planu.

II. SPLOŠNI DEL ZAKLJUČNEGA RAČUNA PRORAČUNA

- **Izkaz prihodkov in odhodkov**
- **Izkaz računa finančnih terjatev in naložb**
- **Izkaz računa financiranja**

2.1 Poročilo o realizaciji prejemkov in izdatkov, proračunskem presežku ali primanjkljaju in zadolževanju proračuna z obrazložitvijo odstopanj

Realizacija prihodkov proračuna Mestne občine Novo mesto za proračunsko leto 2014, brez sredstev iz računa finančnih terjatev in naložb, je bila v višini 32.455.679 EUR oziroma 77 % veljavnega proračuna v proračunskem letu 2014.

Realizacija odhodkov proračuna občine za proračunsko leto 2014, brez sredstev iz računa financiranja, je bila v višini 34.103.111 EUR, oziroma 78 % veljavnega proračuna za proračunsko leto 2014.

Prvi proračunski primanjkljaj, ki predstavlja razliko med bilanco prihodkov in odhodkov, realiziranih v proračunskem letu 2014 je v višini 1.647.432 EUR. To pomeni, da je bilo v proračunskem letu 2014 realiziranih za 1.647.432 EUR manj prihodkov kot odhodkov.

Izkaz računa finančnih terjatev in naložb za proračunsko leto 2014 v občini ne izkazuje nobenih sredstev, prav tako novih posojil občina v proračunskem letu 2014 ni odobravala. Na drugi strani pa ni bilo niti prodaje niti nakupa kapitalskih naložb. Ob upoštevanju višine omenjenega zneska v računu finančnih terjatev in naložb se proračunski primanjkljaj občine za proračunsko leto 2014 ne spremeni in tako znaša 1.647.431 EUR.

Izkaz računa financiranja v občini za proračunsko leto 2014 izkazuje neto zadolževanje v višini 1.840.272 EUR. Ob upoštevanju proračunskega primanjkljaja v višini 1.647.431 EUR in dodatne neto zadolženosti v višini 1.840.272 EUR, občina za proračunsko leto 2014 izkazuje povečanje sredstev na računu v višini 192.840 EUR.

V obračunskem obdobju leta 2014 se je občina dolgoročno zadolžila v višini 3.500.000 EUR, odplačala pa je za 1.659.728 EUR glavnic najetih dolgoročnih posojil. Obenem se je dodatno kratkoročno likvidnostno zadolžila še v višini 2.300.000 EUR. Slednji kredit je bil v celoti poplačan v proračunskem letu 2014.

Realizirani proračunski presežek v višini 192.840 EUR kot povečanje sredstev na računih, je izkazan v skladu z računovodskimi načeli denarnega toka v izkazu računa financiranja kot povečanje sredstev na računih.

IZKAZ PRIHODKOV IN ODHODKOV

		Sprejeti 2014	Veljavni 2014	Realizirani proračun 2014	Indeks real.pr./spr.pr.	Indeks real.pr./velj.pr.
1	2	3	4	5	6	7
	I. SKUPAJ PRIHODKI (101=102+153+166+176+192)	**42.107.590,00**	**42.107.590,00**	**32.455.679,65**	**77,08**	**77,08**
	TEKOČI PRIHODKI (102=103+140)	**33.131.590,00**	**33.131.590,00**	**29.378.586,14**	**88,67**	**88,67**
70	**DAVČNI PRIHODKI...**	**25.304.812,00**	**25.304.812,00**	**25.064.290,72**	**99,05**	**99,05**
700	DAVKI NA DOHODEK IN DOBIČEK	18.750.712,00	18.750.712,00	18.750.712,00	100,00	100,00
7000	Dohodnina	18.750.712,00	18.750.712,00	18.750.712,00	100,00	100,00
703	DAVKI NA PREMOŽENJE	5.535.100,00	5.535.100,00	5.461.879,44	98,68	98,68
7030	Davki na nepremičnine	4.980.000,00	4.980.000,00	4.929.532,64	98,99	98,99
7031	Davki na premičnine	4.100,00	4.100,00	4.018,67	98,02	98,02
7032	Davki na dediščine in darila	101.000,00	101.000,00	93.836,97	92,91	92,91
7033	Davki na promet nepremičnin in na finančno premoženje	450.000,00	450.000,00	434.491,16	96,55	96,55
704	DOMAČI DAVKI NA BLAGO IN STORITVE	1.019.000,00	1.019.000,00	851.699,28	83,58	83,58
7044	Davki na posebne storitve	80.000,00	80.000,00	20.419,97	25,52	25,52
7047	Drugi davki na uporabo blaga in storitev	939.000,00	939.000,00	831.279,31	88,53	88,53
71	**NEDAVČNI PRIHODKI (140=141+145+148+149+150)**	**7.826.778,00**	**7.826.778,00**	**4.314.295,42**	**55,12**	**55,12**
710	UDELEŽBA NA DOBIČKU IN DOHODKI OD PREMOŽENJA	4.182.432,00	4.182.432,00	3.077.501,67	73,58	73,58
7100	Prihodki od udeležbe na dobičku in dividend ter presežkov...	350.000,00	350.000,00	459.743,62	131,36	131,36
7102	Prihodki od obresti	7.500,00	7.500,00	468,26	6,24	6,24
7103	Prihodki od premoženja	3.824.932,00	3.824.932,00	2.617.289,79	68,43	68,43
711	UPRAVNE TAKSE IN PRISTOJBINE	20.000,00	20.000,00	19.890,83	99,45	99,45
7111	Upravne takse in pristojbine	20.000,00	20.000,00	19.890,83	99,45	99,45
712	GLOBE IN DRUGE DENARNE KAZNI	250.000,00	250.000,00	157.637,37	63,05	63,05
713	PRIHODKI OD PRODAJE BLAGA IN STORITEV	265.000,00	265.000,00	144.555,32	54,55	54,55
714	DRUGI NEDAVČNI PRIHODKI	3.109.346,00	3.109.346,00	914.710,23	29,42	29,42
7141	Drugi nedavčni prihodki	3.109.346,00	3.109.346,00	914.710,23	29,42	29,42
72	**KAPITALSKI PRIHODKI (153=154+159+162)**	**505.000,00**	**505.000,00**	**209.847,46**	**41,55**	**41,55**
720	PRIHODKI OD PRODAJE OSNOVNIH SREDSTEV	5.000,00	5.000,00	243,00	4,86	4,86
7202	Prihodki od prodaje opreme	5.000,00	5.000,00	243,00	4,86	4,86
722	PRIHODKI OD PRODAJE ZEMLJIŠČ IN...	500.000,00	500.000,00	209.604,46	41,92	41,92
7221	Prihodki od prodaje stavbnih zemljišč	500.000,00	500.000,00	209.604,46	41,92	41,92
73	**PREJETE DONACIJE (166=167+170+175)**	**20.000,00**	**20.000,00**	**1.490,00**	**7,45**	**7,45**
730	PREJETE DONACIJE IZ DOMAČIH VIROV	20.000,00	20.000,00	1.490,00	7,45	7,45
7300	Prejete domacije in darila od domačih pravnih oseb	20.000,00	20.000,00	1.490,00	7,45	7,45
74	**TRANSFERNI PRIHODKI (176=177+183)**	**8.451.000,00**	**8.451.000,00**	**2.865.756,05**	**33,91**	**33,91**
740	TRANSFERNI PRIHODKI IZ DRUGIH JAVNOFINANČNIH...	1.727.232,00	1.727.232,00	796.823,69	46,13	46,13
7400	Prejeta sredstva iz državnega proračuna	1.348.136,00	1.348.136,00	460.334,37	34,15	34,15
7401	Prejeta sredstva iz občinskih proračunov	0,00	0,00	8.995,22	0,00	0,00
7403	Prejeta sredstva iz javnih skladov	379.096,00	379.096,00	327.494,10	86,39	86,39
741	PREJETA SREDSTVA IZ DRŽAVNEGA PRORAČUNA IZ...	6.723.768,00	6.723.768,00	2.068.932,36	30,77	30,77
7412	Prejeta sred.iz držav.prorač.iz sred.prorač.EU iz strukturnih...	756.000,00	756.000,00	679.537,00	89,89	89,89
7413	Prejeta sred.iz držav.prorač.iz sred.prorač.EU iz...	5.967.768,00	5.967.768,00	1.389.395,36	23,28	23,28
	II. SKUPAJ ODHODKI (221=222+266+295+907+912)	**43.932.590,00**	**43.943.490,00**	**34.103.111,19**	**77,63**	**77,61**
40	**TEKOČI ODHODKI...**	**10.545.785,60**	**10.503.848,60**	**9.365.246,32**	**88,81**	**89,16**
400	PLAČE IN DRUGI IZDATKI ZAPOSLENIM	2.195.483,00	2.195.383,00	2.193.060,71	99,89	99,89
4000	Plače in dodatki	2.030.722,00	2.030.622,00	2.030.331,97	99,98	99,99
4001	Regres za letni dopust	23.161,00	23.161,00	23.124,59	99,84	99,84
4002	Povračila in nadomestila	105.900,00	105.900,00	104.831,72	98,99	98,99
4003	Sredstva za delovno uspešnost	22.000,00	22.000,00	21.308,37	96,86	96,86

		Sprejeti 2014	Veljavni 2014	Realizirani proračun 2014	Indeks real.pr./spr.pr.	Indeks real.pr./velj.pr.
1	2	3	4	5	6	7
4004	Sredstva za nadurno delo	3.700,00	3.700,00	3.606,46	97,47	97,47
4009	Drugi izdatki zaposlenim	10.000,00	10.000,00	9.857,60	98,58	98,58
401	PRISPEVKI DELODAJALCEV ZA SOCIALNO VARNOST	340.000,00	340.000,00	338.098,65	99,44	99,44
4010	Prispevki za pokojninsko in invalidsko zavarovanje	179.963,00	179.963,00	179.875,90	99,95	99,95
4011	Prispevek za zdravstveno zavarovanje	147.730,00	147.730,00	146.185,39	98,95	98,95
4012	prispevek za zaposlovanje	1.351,00	1.351,00	1.278,47	94,63	94,63
4013	Prispevek za starševsko varstvo	2.181,00	2.181,00	2.061,72	94,53	94,53
4015	Premije kolektivnega dodatnega pokojninskega...	8.775,00	8.775,00	8.697,17	99,11	99,11
402	IZDATKI ZA BLAGO IN STORITVE	7.599.932,60	7.547.195,60	6.463.355,74	85,04	85,64
4020	Pisarniški in splošni material in storitve	571.083,33	581.083,33	595.467,98	104,27	102,48
4021	Posebni material in storitve	51.677,00	51.677,00	48.590,21	94,03	94,03
4022	Energija, voda, komunalne storitve in komunikacije	537.624,96	537.624,96	526.499,59	97,93	97,93
4023	Prevozni stroški in storitve	53.080,00	53.080,00	50.907,06	95,91	95,91
4024	Izdatki za službena potovanja	12.730,00	12.830,00	10.619,28	83,42	82,77
4025	Tekoče vzdrževanje	4.571.588,80	4.546.090,80	4.022.457,67	87,99	88,48
4026	Poslovne najemnine in zakupnine	893.786,00	883.944,00	576.045,35	64,45	65,17
4027	Kazni in odškodnine	9.630,00	9.630,00	7.464,38	77,51	77,51
4029	Drudi operativni odhodki	898.732,51	871.235,51	625.304,22	69,58	71,77
403	PLAČILA DOMAČIH OBRESTI	354.382,00	365.282,00	360.731,22	101,79	98,75
4031	Plačila obresti od kreditov - poslovnim bankam	346.382,00	357.282,00	357.230,40	103,13	99,99
4032	Plačila obresti od kreditov - drugim finančnim institucijam	8.000,00	8.000,00	3.500,82	43,76	43,76
409	REZERVE	55.988,00	55.988,00	10.000,00	17,86	17,86
4090	Splošna proračunska rezervacija	16.988,00	16.988,00	0,00	0,00	0,00
4091	Proračunska rezerva	39.000,00	39.000,00	10.000,00	25,64	25,64
41	**TEKOČI TRANSFERI (266=267+271+281+282+290)**	**15.654.868,20**	**15.707.705,20**	**14.665.890,67**	**93,68**	**93,37**
410	SUBVENCIJE	904.000,00	930.498,00	715.494,62	79,15	76,89
4100	Subvencije javnim podjetjem	650.000,00	650.000,00	439.811,19	67,66	67,66
4102	Subvencije privatnim podjetjem in zasebnikom	254.000,00	280.498,00	275.683,43	108,54	98,28
411	TRANSFERI POSAMEZNIKOM IN GOSPODINJSTVOM	7.498.755,00	7.492.978,00	7.142.510,50	95,25	95,32
4117	Štipendije	11.000,00	11.000,00	10.959,09	99,63	99,63
4119	Drugi transferi posameznikom	7.487.755,00	7.481.978,00	7.131.551,41	95,24	95,32
412	TRANSFERI NEPRIDOBITNIM ORGANIZACIJAM IN...	1.475.342,20	1.504.800,20	1.478.038,39	100,18	98,22
413	DRUGI TEKOČI DOMAČI TRANSFERI	5.776.771,00	5.779.429,00	5.329.847,16	92,26	92,22
4131	Tekoči transferi v skalde socialnega zavarovanja	370.000,00	370.000,00	369.800,78	99,95	99,95
4132	Tekoči transferi v javne sklade	53.600,00	53.600,00	53.600,00	100,00	100,00
4133	Tekoči transferi v javne zavode	5.092.107,00	5.094.765,00	4.731.396,34	92,92	92,87
4135	Tekoča plačila drugim izvajalcem javnih služb, ki niso...	261.064,00	261.064,00	175.050,04	67,05	67,05
42	**INVESTICIJSKI ODHODKI**	**16.942.694,20**	**16.942.694,20**	**9.284.390,87**	**54,80**	**54,80**
420	NAKUP IN GRADNJA OSNOVNIH SREDSTEV	16.942.694,20	16.942.694,20	9.284.390,87	54,80	54,80
4200	Nakup zgradb in prostorov	19.000,00	19.000,00	22,90	0,12	0,12
4201	Nakup prevoznih sredstev	7.300,00	7.300,00	0,00	0,00	0,00
4202	Nakup opreme	180.944,00	180.944,00	140.077,26	77,41	77,41
4203	Nakup drugih osnovnih sredstev	77.008,00	77.008,00	49.242,51	63,94	63,94
4204	Novogradnje, rekonstrukcije in adaptacije	10.185.288,00	10.133.357,00	3.856.307,45	37,86	38,06
4205	Investicijsko vzdrževanje in obnove	5.563.498,20	5.611.409,20	4.661.767,29	83,79	83,08
4206	Nakup zemljišč in naravnih bogastev	267.700,00	267.700,00	133.897,73	50,02	50,02
4207	Nakup nematerialnega premoženja	37.500,00	37.500,00	7.871,44	20,99	20,99

		Sprejeti 2014	Veljavni 2014	Realizirani proračun 2014	Indeks real.pr./spr.pr.	Indeks real.pr./velj.pr.
1	2	3	4	5	6	7
4208	Študije eo izvedljivosti projektov, projektna dokumentacija,...	604.456,00	608.476,00	435.204,29	72,00	71,52
43	**INVESTICIJSKI TRANSFERI**	**789.242,00**	**789.242,00**	**787.583,33**	**99,79**	**99,79**
431	INVESTICIJSKI TRANSFERI PRAVNIM IN FIZIČNIM...	15.000,00	15.000,00	13.905,28	92,70	92,70
4314	investicijski transferi posameznikom in zasebnikom	15.000,00	15.000,00	13.905,28	92,70	92,70
432	INVESTICIJSKI TRANSFERI PRORAČUSNKIM...	774.242,00	774.242,00	773.678,05	99,93	99,93
4323	Investicijski transferi javnim zavodom	774.242,00	774.242,00	773.678,05	99,93	99,93
	III/2 PRESEŽEK ODHODKOV NAD PRIHODKI...	**1.825.000,00**	**1.835.900,00**	**1.647.431,54**	**90,27**	**89,73**

IZKAZ RAČUNA FINANČNIH TERJATEV IN NALOŽB

		Sprejeti 2014	Veljavni 2014	Realizirani proračun 2014	Indeks real.pr./spr.pr.	Indeks real.pr./velj.pr.
1	2	3	4	5	6	7
75	**IV. PREJETA VRAČILA DANIH POSOJIL IN PRODAJA...**	**1.000,00**	**1.000,00**	**0,00**	**0,00**	**0,00**
750	**PREJETA VRAČILA DANIH POSOJIL**	**1.000,00**	**1.000,00**	**0,00**	**0,00**	**0,00**
7500	Prejeta vračila danih posojil od posameznikov in zasebnikov	1.000,00	1.000,00	0,00	0,00	0,00
	VI/1 PREJETA MINUS DANA POSOJILA IN...	**1.000,00**	**1.000,00**	**0,00**	**0,00**	**0,00**

IZKAZ RAČUNA FINANCIRANJA

		Sprejeti 2014	Veljavni 2014	Realizirani proračun 2014	Indeks real.pr./spr.pr.	Indeks real.pr./velj.pr.
1	2	3	4	5	6	7
50	**VII. ZADOLŽEVANJE (351=352+358)**	**3.500.000,00**	**3.500.000,00**	**3.500.000,00**	**100,00**	**100,00**
500	**DOMAČE ZADOLŽEVANJE**	**3.500.000,00**	**3.500.000,00**	**3.500.000,00**	**100,00**	**100,00**
5001	Najeti krediti pri poslovnih bankah	3.500.000,00	3.500.000,00	3.500.000,00	100,00	100,00
55	**VIII. ODPLAČILA DOLGA (364=365+371)**	**1.676.000,00**	**1.665.100,00**	**1.659.728,33**	**99,03**	**99,68**
550	**ODPLAČILA DOMAČEGA DOLGA**	**1.676.000,00**	**1.665.100,00**	**1.659.728,33**	**99,03**	**99,68**
5501	Odplačila kreditov poslovnim bankam	1.548.000,00	1.549.300,00	1.549.225,23	100,08	100,00
5502	Odplačila kreditov drugim finančnim institucijam	128.000,00	115.800,00	110.503,10	86,33	95,43
	IX/1 NETO ZADOLŽEVANJE (371=351-364)	**1.824.000,00**	**1.834.900,00**	**1.840.271,67**	**100,89**	**100,29**
	X/1 POVEČANJE SREDSTEV NA RAČUNIH	**0,00**	**0,00**	**192.840,13**	**0,00**	**0,00**

III. POSEBNI DEL ZAKLJUČNEGA RAČUNA

- **Prihodki**
- **Odhodki**

REALIZACIJA PRIHODKOV I - XII 2014

Opis		SPREJETI PRORAČUN 2014	VELJAVNI PRORAČUN 2014	REALIZIRANI PRORAČUN 2014	INDEKS Realizirani / Sprejeti proračun	INDEKS Realizirani / Veljavni proračun
70	**DAVČNI PRIHODKI**	**25.304.812,00**	**25.304.812,00**	**25.064.285,04**	**99,05**	**99,05**
700	**DAVKI NA DOHODEK IN DOBIČEK**	**18.750.712,00**	**18.750.712,00**	**18.750.712,00**	**100,00**	**100,00**
7000	**Dohodnina**	**18.750.712,00**	**18.750.712,00**	**18.750.712,00**	**100,00**	**100,00**
700020	Dohodnina - odstopljeni vir občinam	18.750.712,00	18.750.712,00	18.750.712,00	100,00	100,00
703	**DAVKI NA PREMOŽENJE**	**5.535.100,00**	**5.535.100,00**	**5.461.879,44**	**98,68**	**98,68**
7030	**Davki na nepremičnine**	**4.980.000,00**	**4.980.000,00**	**4.929.532,64**	**98,99**	**98,99**
703000	Davek od premoženja od stavb - od fizičnih oseb	110.000,00	110.000,00	91.569,97	83,25	83,25
703001	Davek od premoženja od prostorov za počitek in rekreacijo	30.000,00	30.000,00	30.320,83	101,07	101,07
703003	Nadomestilo za uporabo stavbnega zemljišča - od pravnih oseb	3.890.000,00	3.890.000,00	3.968.890,33	102,03	102,03
703004	Nadomestilo za uporabo stavbnega zemljišča - od fizičnih oseb	900.000,00	900.000,00	829.575,00	92,18	92,18
703005	Zamudne obresti iz naslova nadomestila za uporabo stavbnega zemljišča	50.000,00	50.000,00	9.176,51	18,35	18,35
703009	Drugi davki od premoženja od nepremičnim	0,00	0,00	0,00	0,00	0,00
7031	**Davki na premičnine**	**4.100,00**	**4.100,00**	**4.018,67**	**98,02**	**98,02**
703100	Davek od premoženja - na posest plovnih objektov	4.000,00	4.000,00	4.004,34	100,11	100,11
703101	Zamudne obresti od davkov na premičnine	100,00	100,00	14,33	14,33	14,33
7032	**Davki na dediščine in darila**	**101.000,00**	**101.000,00**	**93.836,97**	**92,91**	**92,91**
703200	Davek na dediščine in darila	100.000,00	100.000,00	92.848,39	92,85	92,85
703201	Zamudne obresti od davka na dediščine in darila	1.000,00	1.000,00	988,58	98,86	98,86
7033	**Davki na promet nepremičnin in na finančno premoženje**	**450.000,00**	**450.000,00**	**434.491,16**	**96,55**	**96,55**
703300	Davek na promet nepremičnin - od pravnih oseb	50.000,00	50.000,00	42.306,03	84,61	84,61
703301	Davek na promet nepremičnin - od fizičnih oseb	399.000,00	399.000,00	392.185,13	98,29	98,29
703302	Davek na promet nepremičnin - od pravnih in fizičnih oseb	0,00	0,00	0,00	0,00	0,00
703303	Zamudne obresti od davka na promet nepremičnin	1.000,00	1.000,00	0,00	0,00	0,00
704	**DOMAČI DAVKI NA BLAGO IN STORITVE**	**1.019.000,00**	**1.019.000,00**	**851.693,60**	**83,58**	**83,58**
7044	**Davki na posebne storitve**	**80.000,00**	**80.000,00**	**20.419,97**	**25,52**	**25,52**
704403	Davek na dobitke od iger na srečo	79.900,00	79.900,00	20.419,97	25,56	25,56
704405	Zamudne obresti od davka na dobitke od iger na srečo	100,00	100,00	0,00	0,00	0,00
7047	**Drugi davki na uporabo blaga in storitev**	**939.000,00**	**939.000,00**	**831.273,63**	**88,53**	**88,53**
704700	Okoljska dajatev za odpadne vode	400.000,00	400.000,00	304.120,37	76,03	76,03
704704	Turistična taksa	49.000,00	49.000,00	49.968,06	101,98	101,98
704706	Komunalne takse za taksam zavezane predmete - od pravnih oseb	30.000,00	30.000,00	28.147,71	93,83	93,83

GRAD d.o.

Opis		SPREJETI PRORAČUN 2014	VELJAVNI PRORAČUN 2014	REALIZIRANI PRORAČUN 2014	INDEKS Realizirani / Sprejeti proračun	INDEKS Realizirani / Veljavni proračun
704707	Komunalne takse za taksam zavezane predmete - od fizičnih oseb	0,00	0,00	0,00	0,00	0,00
704708	Pristojbina za vzdrževanje gozdnih cest	10.000,00	10.000,00	15.513,71	155,14	155,14
704719	Okoljska dajatev za onesnaževanje okolja zaradi odlaganja odpadkov	450.000,00	450.000,00	433.523,78	96,34	96,34
706	**DRUGI DAVKI**	**0,00**	**0,00**	**0,00**	**0,00**	**0,00**
7060	**Drugi davki**	**0,00**	**0,00**	**0,00**	**0,00**	**0,00**
706099	Nerazporejeni prihodki	0,00	0,00	0,00	0,00	0,00
71	**NEDAVČNI PRIHODKI**	**7.826.778,00**	**7.826.778,00**	**4.314.301,10**	**55,12**	**55,12**
710	**UDELEŽBA NA DOBIČKU IN DOHODKI OD PREMOŽENJA**	**4.182.432,00**	**4.182.432,00**	**3.077.501,67**	**73,58**	**73,58**
7100	**Prihodki od udeležbe na dobičku in dividend**	**350.000,00**	**350.000,00**	**459.743,62**	**131,36**	**131,36**
710003	Prihodki od udeležbe na dobičku - javnih podjetij	350.000,00	350.000,00	459.743,62	131,36	131,36
710004	Prihodki od udeležbe na dobičku in dividend nefinančnih družb	0,00	0,00	0,00	0,00	0,00
710005	Prihodki od udeležbe na dobičku in dividend finančnih družb	0,00	0,00	0,00	0,00	0,00
7102	**Prihodki od obresti**	**7.500,00**	**7.500,00**	**468,26**	**6,24**	**6,24**
710200	Prejete obresti od sredstev na vpogled	1.500,00	1.500,00	329,75	21,98	21,98
710201	Prejete obresti od vezanih tolarskih depozitov iz nenamenskih sredstev	5.000,00	5.000,00	138,51	2,77	2,77
710211	Prejete obresti od danih posojil - občanom	1.000,00	1.000,00	0,00	0,00	0,00
7103	**Prihodki od premoženja**	**3.824.932,00**	**3.824.932,00**	**2.617.289,79**	**68,43**	**68,43**
710301	Prihodki od najemnin za poslovne prostore	0,00	0,00	180,00	0,00	0,00
71030101	Prihodki od najemnin za poslovne prostore - Občina	50.000,00	50.000,00	33.612,59	67,23	67,23
71030102	Prihodki od najemnin za poslovne prostore - Zarja	0,00	0,00	0,00	0,00	0,00
710302	Prihodki od najemnin za stanovanja	25.000,00	25.000,00	17.154,12	68,62	68,62
710304	Prihodki od drugih najemnin	0,00	0,00	0,00	0,00	0,00
71030400	Prihodki od drugih najemnin	25.000,00	25.000,00	17.456,36	69,83	69,83
71030401	Prihodki od parkirnin	183.700,00	183.700,00	105.807,82	57,60	57,60
71030402	Prihodki od najemnin - zemljišča	20.000,00	20.000,00	12.514,73	62,57	62,57
71030403	Prihodki od najemnin - vojaški objekti	30.000,00	30.000,00	22.408,08	74,69	74,69
71030404	Prihodki od drugih najemnin - uporaba mrliške vežice	1.000,00	1.000,00	1.760,00	176,00	176,00
71030405	Prihodki od drugih najemnin - grobnine	20.000,00	20.000,00	48.350,99	241,75	241,75
71030420	Prihodki od najemnin - JP Komunala-Vodooskrba	720.772,00	720.772,00	620.275,39	86,06	86,06
71030421	Prihodki od najemnin - JP Komunala-Števnina	3.500,00	3.500,00	1.428,44	40,81	40,81
71030422	Prihodki od najemnin - JP Komunala-Odvajanje odpadnih voda	1.083.634,00	1.083.634,00	794.789,36	73,34	73,34

Opis		SPREJETI PRORAČUN 2014	VELJAVNI PRORAČUN 2014	REALIZIRANI PRORAČUN 2014	INDEKS Realizirani / Sprejeti proračun	INDEKS Realizirani / Veljavni proračun
71030423	Prihodki od najemnin - JP Komunala-Čiščenje odpadnih voda	560.787,00	560.787,00	285.759,66	50,96	50,96
71030424	Prihodki od najemnin - JP Komunala-Odvoz odpadkov	96.073,00	96.073,00	82.307,38	85,67	85,67
71030425	Prihodki od najemnin - JP Komunala-Pogrebna dejavnost	31.453,00	31.453,00	27.440,63	87,24	87,24
71030426	Prihodki od najemnin - JP Komunala-Pokopališka dejavnost	7.337,00	7.337,00	6.295,80	85,81	85,81
71030427	Prihodki od najemnin - JP Komunala-Javni WC	83,00	83,00	71,43	86,06	86,06
71030428	Prihodki od najemnin - JP Komunala-Tržnica	3.474,00	3.474,00	3.012,54	86,72	86,72
71030429	Prihodki od najemnin - JP Komunala-Parkirišča	25.687,00	25.687,00	22.047,72	85,83	85,83
71030430	Prihodki od najemnin - JP Komunala-Parkirna hiša	3.452,00	3.452,00	2.969,28	86,02	86,02
71030431	Prihodki od najemnin - JP Komunala-Čiščenje javnih površin (oprema)	3.527,00	3.527,00	1.483,42	42,06	42,06
71030440	Prihodki od najemnin - CEROD-Nepremičnine	330.000,00	330.000,00	353.243,34	107,04	107,04
71030441	Prihodki od najemnin - CEROD-Oprema	120.000,00	120.000,00	64.506,10	53,76	53,76
710306	Prihodki iz naslova podeljenih koncesij	150.000,00	150.000,00	72.405,14	48,27	48,27
710309	Koncesijske dajatve iz prirejanja posebnih iger na srečo	0,00	0,00	0,00	0,00	0,00
710311	Prihodki od podeljenih koncesij za rudarsko pravico	10,00	10,00	9,00	90,00	90,00
710312	Prihodki od podeljenih koncesij za vodno pravico	443,00	443,00	840,99	189,84	189,84
710399	Drugi prihodki od premoženja - služnost, stavbna pravica	330.000,00	330.000,00	19.159,48	5,81	5,81
711	**TAKSE IN PRISTOJBINE**	**20.000,00**	**20.000,00**	**19.890,83**	**99,45**	**99,45**
7111	**Upravne takse**	**20.000,00**	**20.000,00**	**19.890,83**	**99,45**	**99,45**
711100	Upravne takse	19.000,00	19.000,00	19.764,83	104,03	104,03
711120	Upravne takse s pdoročja prometa in zvez	1.000,00	1.000,00	126,00	12,60	12,60
712	**DENARNE KAZNI**	**250.000,00**	**250.000,00**	**157.637,37**	**63,05**	**63,05**
7120	**Denarne kazni**	**250.000,00**	**250.000,00**	**157.637,37**	**63,05**	**63,05**
712001	Druge denarne kazni	210.000,00	210.000,00	93.802,84	44,67	44,67
712007	Nadomestilo za degradacijo in uzurpacijo prostora	35.000,00	35.000,00	60.575,80	173,07	173,07
712008	Povprečnine oziroma sodne takse ter drugi stroški na podlagi zakona o prekrških	5.000,00	5.000,00	3.258,73	65,17	65,17
713	**PRIHODKI OD PRODAJE BLAGA IN STORITEV**	**265.000,00**	**265.000,00**	**144.555,32**	**54,55**	**54,55**
7130	**Prihodki od prodaje blaga in storitev**	**265.000,00**	**265.000,00**	**144.555,32**	**54,55**	**54,55**
713000	Prihodki od prodaje blaga in storitev	0,00	0,00	0,00	0,00	0,00
71300001	Prihodki od prodaje - naročnina revije Rast	4.000,00	4.000,00	0,00	0,00	0,00
71300002	Sofinanciranje revije Rast	1.000,00	1.000,00	0,00	0,00	0,00
71300003	Obratovalni stroški	15.000,00	15.000,00	26.991,08	179,94	179,94

Opis		SPREJETI PRORAČUN 2014	VELJAVNI PRORAČUN 2014	REALIZIRANI PRORAČUN 2014	INDEKS Realizirani / Sprejeti proračun	INDEKS Realizirani / Veljavni proračun
71300004	Prihodki od lokacijske dokumentacije	0,00	0,00	0,00	0,00	0,00
71300005	Prihodki od prodaje - sprememba prostorskega načrta	25.000,00	25.000,00	6.796,73	27,19	27,19
713003	Prihodki od počitniške dejavnosti	20.000,00	20.000,00	20.738,21	103,69	103,69
713007	Prihodki od družinskega pomočnika	0,00	0,00	0,00	0,00	0,00
713099	Drugi prihodki od prodaje	200.000,00	200.000,00	90.029,30	45,01	45,01
714	**DRUGI NEDAVČNI PRIHODKI**	**3.109.346,00**	**3.109.346,00**	**914.715,91**	**29,42**	**29,42**
7141	**Drugi nedavčni prihodki**	**3.109.346,00**	**3.109.346,00**	**914.715,91**	**29,42**	**29,42**
714100	Drugi nedavčni prihodki	350.000,00	350.000,00	109.367,81	31,25	31,25
714104	Prihodki iz naslova regresnih zahtevkov	0,00	0,00	0,00	0,00	0,00
714105	Prihodki od komunalnih prispevkov	2.130.000,00	2.130.000,00	669.623,82	31,44	31,44
714106	Drugi nedavčni prihodki- iz naslova unovčenih garancij	0,00	0,00	0,00	0,00	0,00
714107	Prispevki in doplačila občanov za izvajanje določenih programov investicijskega značaja	208.341,00	208.341,00	0,00	0,00	0,00
71410901	Krajevni samoprispevek - KS Birčna vas	0,00	0,00	64,22	0,00	0,00
71410902	Krajevni samoprispevek - KS Uršna sela	0,00	0,00	0,00	0,00	0,00
71410903	Krajevni samoprispevek - KS Podgrad	0,00	0,00	272,14	0,00	0,00
71410904	Krajevni samoprispevek - KS Gabrje	0,00	0,00	0,00	0,00	0,00
71410905	Krajevni samoprispevek - KS Mali Slatnik	0,00	0,00	259,87	0,00	0,00
71410906	Krajevni samoprispevek - KS Dolž	0,00	0,00	29,14	0,00	0,00
714199	Drugi izredni nedavčni prihodki	421.005,00	421.005,00	135.098,91	32,09	32,09
71419901	Drugi izredni nedavčni prihododki - vračilo TKO KS	0,00	0,00	0,00	0,00	0,00
72	**KAPITALSKI PRIHODKI**	**505.000,00**	**505.000,00**	**209.847,46**	**41,55**	**41,55**
720	**PRODAJA OSNOVNIH SREDSTEV**	**5.000,00**	**5.000,00**	**243,00**	**4,86**	**4,86**
7200	**Prihodki od prodaje zgradb in prostorov**	**0,00**	**0,00**	**0,00**	**0,00**	**0,00**
72000101	Kupnine od prodanih stanovanj (občina)	0,00	0,00	0,00	0,00	0,00
72000102	Kupnine od prodanih stanovanj (Zarja)	0,00	0,00	0,00	0,00	0,00
720099	Prihodki od prodaje drugih zgradb in prostorov	0,00	0,00	0,00	0,00	0,00
7202	**Prihodki od prodaje opreme**	**5.000,00**	**5.000,00**	**243,00**	**4,86**	**4,86**
720299	Prihodki od prodaje druge opreme	5.000,00	5.000,00	243,00	4,86	4,86
7203	**Prihodki od prodaje drugih osn ovnih sredstev**	**0,00**	**0,00**	**0,00**	**0,00**	**0,00**
720300	Prihodki od prodaje drugih osnovnih sredstev	0,00	0,00	0,00	0,00	0,00
722	**PRODAJA ZEMLJIŠČ IN NEMATERIALNEGA PREMOŽENJA**	**500.000,00**	**500.000,00**	**209.604,46**	**41,92**	**41,92**

Opis		SPREJETI PRORAČUN 2014	VELJAVNI PRORAČUN 2014	REALIZIRANI PRORAČUN 2014	INDEKS Realizirani / Sprejeti proračun	INDEKS Realizirani / Veljavni proračun
7221	**Prihodki od prodaje stavbnih zemljišč**	**500.000,00**	**500.000,00**	**209.604,46**	**41,92**	**41,92**
722100	Prihodki od prodaje stavbnih zemljišč	500.000,00	500.000,00	209.604,46	41,92	41,92
73	**PREJETE DONACIJE**	**20.000,00**	**20.000,00**	**1.490,00**	**7,45**	**7,45**
730	**PREJETE DONACIJE IZ DOMAČIH VIROV**	**20.000,00**	**20.000,00**	**1.490,00**	**7,45**	**7,45**
7300	**Prejete donacije iz domačih virov za tekočo porabo**	**20.000,00**	**20.000,00**	**1.490,00**	**7,45**	**7,45**
730000	Prejete donacije in darila od domačih pravnih oseb	20.000,00	20.000,00	1.490,00	7,45	7,45
74	**TRANSFERNI PRIHODKI**	**8.451.000,00**	**8.451.000,00**	**2.865.756,05**	**33,91**	**33,91**
740	**TRANSFERNI PRIHODKI IZ DRUGIH JAVNOFINANČNIH INSTITUCIJ**	**1.727.232,00**	**1.727.232,00**	**796.823,69**	**46,13**	**46,13**
7400	**Prejeta sredstva iz državnega proračuna**	**1.348.136,00**	**1.348.136,00**	**460.334,37**	**34,15**	**34,15**
74000001	Prejeta sredstva iz državnega proračuna - Europe for Citizens	0,00	0,00	0,00	0,00	0,00
740001	Prejeta sred.iz držav.proračuna za investicije	0,00	0,00	0,00	0,00	0,00
74000101	Prejeta sredstva za CEROD	0,00	0,00	0,00	0,00	0,00
74000102	Prejeta sredstva od Ministrstva za obrambo - požarna taksa	152.000,00	152.000,00	158.592,00	104,34	104,34
74000103	Prejeta sredstva za Knjižnico Mirana Jarca	0,00	0,00	0,00	0,00	0,00
74000104	Prejeta sredstva od Fundacije za šport - Objekt za tenis	0,00	0,00	0,00	0,00	0,00
74000105	Prejeta sredstva iz državnega proračuna za investicije - ostalo	0,00	0,00	0,00	0,00	0,00
74000106	Prejeta sredstva iz državnega proračuna za kanalizacijo Zajčji vrh	0,00	0,00	0,00	0,00	0,00
74000108	Prejeta sredstva iz državnega proračuna - Hidravlične izboljšave kanalizacijskega sistema	290.000,00	290.000,00	83.234,28	28,70	28,70
74000109	Prejeta sredstva iz državnega proračuna - Vodovodni sistemi-Vodovod Grčevje	0,00	0,00	0,00	0,00	0,00
74000110	Prejeta sredstva za kanalizacijo Birčna vas	0,00	0,00	0,00	0,00	0,00
74000111	Prejeta sredstva za vodovod Stopiče	0,00	0,00	0,00	0,00	0,00
74000112	Prejeta sredstva za kanalizacijo v romskih naseljih Otočec	0,00	0,00	0,00	0,00	0,00
74000113	Prejeta sredstva za sofinanciranje investicije - Gledališče APT	0,00	0,00	0,00	0,00	0,00
74000114	Prejeta sredstva za Športno dvorano Stopiče	0,00	0,00	0,00	0,00	0,00
74000115	Prejeta sredstva za CEROD II	620.000,00	620.000,00	4.787,34	0,77	0,77
74000116	Prejeta sredstva za Hidravlične izboljšave vodovodnega sistema Dolenjske	0,00	0,00	0,00	0,00	0,00
74000117	Prejeta sredstva za kanalizacijo in vodovod Krka	0,00	0,00	0,00	0,00	0,00
74000118	Prejeta sredstva MŠŠ za ŠD Portoval	0,00	0,00	0,00	0,00	0,00
74000119	Prejeta sredstva za vodovod in kanalizacijo Veliki Slatnik	0,00	0,00	0,00	0,00	0,00
74000120	Prejeta sredstva za kanalizacijo in vodovod Lešnica	0,00	0,00	0,00	0,00	0,00
74000121	Prejeta sredstva za kanalizacijo in vodovod Šentjošt	0,00	0,00	0,00	0,00	0,00

Opis		SPREJETI PRORAČUN 2014	VELJAVNI PRORAČUN 2014	REALIZIRANI PRORAČUN 2014	INDEKS Realizirani / Sprejeti proračun	INDEKS Realizirani / Veljavni proračun
74000122	Prejeta sredstva za sofinanciranje - Tržnica	0,00	0,00	0,00	0,00	0,00
74000123	Prejeta sredstva iz državnega proračuna - kanalizacija in vodovod v romskem naselju Stranska vas	0,00	0,00	0,00	0,00	0,00
74000124	Prejeta sredstva za odkup zemljišč (Romsko naselje Brezje)	0,00	0,00	0,00	0,00	0,00
74000125	Prejeta sredstva za kanalizacijo v romskem naselju Ruperč Vrh	0,00	0,00	0,00	0,00	0,00
74000126	Prejeta sredstva za energetsko prenovo - OŠ Grm	0,00	0,00	0,00	0,00	0,00
74000127	Prejeta sredstva za energetsko prenovo - Zdravstveni dom	63.136,00	63.136,00	63.104,63	99,95	99,95
74000128	Prejeta sredstva za energetsko prenovo - OŠ Bršljin	0,00	0,00	0,00	0,00	0,00
74000129	Prejeta sredstva za nakup rentgena - Zdravstveni dom	0,00	0,00	0,00	0,00	0,00
74000130	Prejeta sredstva za kotlovnico OŠ Dragotin Kette	0,00	0,00	0,00	0,00	0,00
74000131	Prejeta sredstva za rekonstrukcijo Šmarješke ceste	0,00	0,00	0,00	0,00	0,00
74000132	Kanalizacija in obnova vodovoda Češča vas	0,00	0,00	0,00	0,00	0,00
74000133	Prejeta sredstva za obnovo Smrečnikove ulice	0,00	0,00	0,00	0,00	0,00
74000134	Prejeta sredstva iz držav. proračuna OŠ DRSKA - ZFO	208.000,00	208.000,00	101.302,00	48,70	48,70
74000135	Prejeta sredstva za vodovod in kanalizacijo Smolenja vas - ZFO	0,00	0,00	0,00	0,00	0,00
74000138	Prejeta sredstva iz državnega proračuna ČN Otočec - ZFO	0,00	0,00	0,00	0,00	0,00
740004	Druga prejeta sredstva iz državnega proračuna za tekočo porabo	15.000,00	15.000,00	49.314,12	328,76	328,76
7401	**Prejeta sredstva iz občinskih proračunov**	**0,00**	**0,00**	**8.995,22**	**0,00**	**0,00**
740100	Prejeta sredstva iz občinskih proračunov za tekočo porabo	0,00	0,00	0,00	0,00	0,00
740101	Prejeta sredstva iz proračunov lokalnih skupnosti za investicije	0,00	0,00	0,00	0,00	0,00
74010101	Prejeta sredstva iz občinskih proračunov za investicije	0,00	0,00	0,00	0,00	0,00
74010102	Prejeta sredstva iz občinskih proračunov - vzpostavitev katastra GJI	0,00	0,00	0,00	0,00	0,00
74010103	Prejeta sredstva iz občinskih proračunov za CEROD II	0,00	0,00	8.995,22	0,00	0,00
74010104	Prejeta sredstva iz občinskih proračunov za CEROD II. (nadzor)	0,00	0,00	0,00	0,00	0,00
74010106	Prejeta sredstva iz občinskih proračunov za CEROD II. (1,5%provizije za vodenje investicije)	0,00	0,00	0,00	0,00	0,00
74010107	Prejeta sredstva iz občinskih proračunov za Hidravlične izboljšave vodovodnega sistema Dolenjske	0,00	0,00	0,00	0,00	0,00
7403	**Prejeta sredstva iz drugih javnih skladov**	**379.096,00**	**379.096,00**	**327.494,10**	**86,39**	**86,39**
740301	Prejeta sredstva za investicije	0,00	0,00	0,00	0,00	0,00
74030101	Prejeta sredstva za investicije - cesta CEROD	0,00	0,00	0,00	0,00	0,00
74030102	Prejeta sredstva za investicije - Vodovod Grčevje	0,00	0,00	0,00	0,00	0,00
74030104	Prejeta sredstva za investicije - sredstva amortizacije CEROD	0,00	0,00	0,00	0,00	0,00
74030105	Prejeta sredstva za investicije - Vrtec Ostržek	0,00	0,00	0,00	0,00	0,00

Opis		SPREJETI PRORAČUN 2014	VELJAVNI PRORAČUN 2014	REALIZIRANI PRORAČUN 2014	INDEKS Realizirani / Sprejeti proračun	INDEKS Realizirani / Veljavni proračun
74030106	Prejeta sredstva za investicije - sredstva amortizacije Komunala	0,00	0,00	0,00	0,00	0,00
74030107	Prejeta sredstva za investicije - nakazilo dobička Komunale	0,00	0,00	0,00	0,00	0,00
74030109	Prejeta sredstva za sofinanciranje prenove javne razsvetljave	0,00	0,00	0,00	0,00	0,00
74030110	Prejeta sredstva za investicije - Turistična infrastruktura Gorjanci	0,00	0,00	49.240,42	0,00	0,00
74030111	Prejeta sredstva za investicije - Portoval	0,00	0,00	0,00	0,00	0,00
74030112	Prejeta sredstva za investicije - Energetska prenova Zdravstvenega doma	379.096,00	379.096,00	278.253,68	73,40	73,40
74030113	Prejeta sredstva za investicije - Knjižnica Mirana Jarca	0,00	0,00	0,00	0,00	0,00
74030114	Prejeta sredstva za investicije - energetska sanacija osnovnih šol (Grm in Bršljin)	0,00	0,00	0,00	0,00	0,00
74030115	Prejeta sredstva za investicije - Atletska steza Portoval	0,00	0,00	0,00	0,00	0,00
74030116	Prejeta sredstva za investicije - Nakup rentgena Zdravstveni dom	0,00	0,00	0,00	0,00	0,00
74030117	Prejeta sredstva NZS za osvetlitev Portovala	0,00	0,00	0,00	0,00	0,00
74030118	Prejeta sredstva za investicije - UN Zdravstveni kompleks	0,00	0,00	0,00	0,00	0,00
74030119	Prejeta sredstva Fundacije za šport za energetsko sanacijo ŠD Marof	0,00	0,00	0,00	0,00	0,00
74030120	Prejeta sredstva Fundacije za šport - za osvetlitev Portovala	0,00	0,00	0,00	0,00	0,00
74030121	Prejeta sredstva za ureditev parkirišč pri Zdravstvenem domu NM	0,00	0,00	0,00	0,00	0,00
741	**PREJETA SREDSTVA IZ DRŽAVNEGA PRORAČUNA IZ SREDSTEV PRORAČUNA EU**	**6.723.768,00**	**6.723.768,00**	**2.068.932,36**	**30,77**	**30,77**
7412	**Prejeta sred.iz držav.prorač.iz sred.prorač.EU za strukturno politiko**	**756.000,00**	**756.000,00**	**679.537,00**	**89,89**	**89,89**
741200	Prejeta sred.iz državn.prorač.iz sred.prorač.EU za strukturno politiko	0,00	0,00	0,00	0,00	0,00
74120001	Prejeta sred.iz držav.prorač.iz sred.prorač.EU za strukt.politiko-kanalizacija Birčna vas	156.000,00	156.000,00	175.621,68	112,58	112,58
74120002	Prejeta sred.iz držav.prorač.iz sred.prorač.EU za strukt.politiko-kanalizacija Veliki Slatnik	600.000,00	600.000,00	503.915,32	83,99	83,99
7413	**Prejeta sredstva iz državnega proračuna iz sredstev EU za kohezijsko politiko**	**5.967.768,00**	**5.967.768,00**	**1.389.395,36**	**23,28**	**23,28**
741300	Prejeta sredstva iz držvnega proračuna iz sredstev EU za kohezijsko politiko	0,00	0,00	0,00	0,00	0,00
74130001	Prejeta sredstva iz drž. pror. iz sred. EU za kohez. politiko Hidravlične izboljšave kanaliz.sistema	1.600.000,00	1.600.000,00	471.660,81	29,48	29,48
74130003	Prejeta sredstva iz državnega proračuna iz sredstev EU za kohezijko politiko CEROD II.	3.490.000,00	3.490.000,00	27.128,24	0,78	0,78
74130004	Prejeta sredstva za Hidravlične izboljšave vodovodnega sistema Dolenjske	0,00	0,00	0,00	0,00	0,00
74130005	Prejeta sredstva iz sredstev EU za kohezijsko politiko - Energetska sanacija OŠ Grm	520.000,00	520.000,00	533.013,45	102,50	102,50
74130006	Prejeta sredstva iz sredstev EU za kohezijsko politiko - Energetska sanacija Zdravstveni dom	357.768,00	357.768,00	357.592,86	99,95	99,95
74130007	Prejeta sredstva iz sredstev EU za kohezijsko politiko - Energetska sanacija OŠ Bršljin	0,00	0,00	0,00	0,00	0,00
74130008	Prejeta sredstva iz sredstev EU za kohezijsko politiko - Tržnica	0,00	0,00	0,00	0,00	0,00
74130009	Prejeta sredstva iz sredstev EU za kohezijsko politiko - Energetska sanacija vrtec Metka	0,00	0,00	0,00	0,00	0,00
74130010	Prejeta sredstva iz sredstev EU za kohezijsko politiko - Program za varstvo zraka - PM10	0,00	0,00	0,00	0,00	0,00

Opis		SPREJETI PRORAČUN 2014	VELJAVNI PRORAČUN 2014	REALIZIRANI PRORAČUN 2014	INDEKS Realizirani / Sprejeti proračun	INDEKS Realizirani / Veljavni proračun
7417	**Prejeta sredstva iz državnega proračuna - iz sredstev drugih evropskih institucij**	**0,00**	**0,00**	**0,00**	**0,00**	**0,00**
741700	Prejeta sredstva iz državnega proračuna - iz sredstev drugih evropskih institucij	0,00	0,00	0,00	0,00	0,00
74170003	Prejeta sredstva iz državnega proračuna - kataster GJI	0,00	0,00	0,00	0,00	0,00
741701	Prejeta sred. iz držav. proračuna - iz sreds. drugih evropskih institucij - Evropa za državljane	0,00	0,00	0,00	0,00	0,00
75	**PREJETA VRAČILA DANIH POSOJIL IN PRODAJA KAPITALSKIH DELEŽEV**	**1.000,00**	**1.000,00**	**0,00**	**0,00**	**0,00**
750	**PREJETA VRAČILA DANIH POSOJIL**	**1.000,00**	**1.000,00**	**0,00**	**0,00**	**0,00**
7500	**Prejeta vračila danih posojil - od posameznikov**	**1.000,00**	**1.000,00**	**0,00**	**0,00**	**0,00**
750001	Prejeta vračila danih posojil - od posameznikov in neprofitnih institucij	1.000,00	1.000,00	0,00	0,00	0,00
7504	**Prejeta vračila danih posojil - od drugih ravni države**	**0,00**	**0,00**	**0,00**	**0,00**	**0,00**
750401	Prejeta vračila danih posojil od privatnih podjetij - dolgoročna	0,00	0,00	0,00	0,00	0,00
SKUPAJ:		**42.108.590,00**	**42.108.590,00**	**32.455.679,65**	**77,08**	**77,08**

REKAPITULACIJA ODHODKOV I – XII 2014

Opis		SPREJETI PRORAČUN 2014	VELJAVNI PRORAČUN 2014	REALIZIRANI PRORAČUN 2014	INDEKS Realizirani / Sprejeti proračun	INDEKS Realizirani / Veljavni proračun
01	OBČINSKA UPRAVA, OBČ.SVET, NADZOR.ODBOR, VOLIL.KOM	6.414.698,00	6.426.448,00	6.245.011,18	97,35	97,18
02	PREDŠOLSKA VZGOJA	5.550.051,00	5.550.051,00	5.355.589,63	96,50	96,50
03	IZOBRAŽEVANJE	2.921.910,00	2.912.068,00	2.251.389,17	77,05	77,31
04	ŠPORT	1.088.748,00	1.088.748,00	1.067.384,98	98,04	98,04
05	KULTURA	1.960.479,00	1.960.479,00	1.910.197,93	97,44	97,44
07	INTERESNE DEJAVNOSTI MLADIH	116.715,00	116.715,00	107.355,00	91,98	91,98
08	SOCIALNO VARSTVO	1.695.035,00	1.695.035,00	1.606.415,25	94,77	94,77
10	ZDRAVSTVO	422.000,00	422.000,00	421.470,22	99,87	99,87
11	KOMUNALNA DEJAVNOST	2.875.500,00	2.919.231,00	2.607.478,26	90,68	89,32
12	PROMET	973.000,00	973.000,00	636.029,78	65,37	65,37
13	CESTNO GOSPODARSTVO	2.970.800,00	2.970.800,00	2.720.955,55	91,59	91,59
14	KMETIJSTVO	188.000,00	188.000,00	175.490,58	93,35	93,35
15	RAZVOJNI PROJEKTI IN PODJETNIŠTVO	244.164,00	244.164,00	158.150,04	64,77	64,77
16	TURIZEM	283.700,00	275.200,00	273.185,63	96,29	99,27
18	STANOVANJSKO GOSPODARSTVO	290.000,00	290.000,00	229.673,89	79,20	79,20
19	PROSTORSKO NAČRTOVANJE	208.000,00	208.000,00	111.972,27	53,83	53,83
20	ZAŠČITA IN REŠEVANJE	1.171.600,00	1.178.192,00	1.176.192,13	100,39	99,83
22	KRAJEVNE SKUPNOSTI	813.920,00	813.920,00	498.065,45	61,19	61,19
23	INVESTICIJSKI ODHODKI	15.420.270,00	15.376.539,00	8.210.832,58	53,25	53,40
SKUPAJ:		45.608.590,00	45.608.590,00	35.762.839,52	78,41	78,41

ŽUPAN 01

Opis		SPREJETI PRORAČUN 2014	VELJAVNI PRORAČUN 2014	REALIZIRANI PRORAČUN 2014	INDEKS Realizirani / Sprejeti proračun	INDEKS Realizirani / Veljavni proračun
1000	ŽUPAN	454.460,00	452.060,00	411.191,19	90,48	90,96
01	POLITIČNI SISTEM	83.750,00	78.850,00	76.638,02	91,51	97,19
0101	Politični sistem	83.750,00	78.850,00	76.638,02	91,51	97,19
01019003	Dejavnost župana in podžupanov	83.750,00	78.850,00	76.638,02	91,51	97,19
01011102	Plače in drugi prejemki poklicnih funkcionarjev (župan)	38.350,00	33.350,00	31.143,84	81,21	93,38
400000	Osnovne plače	22.900,00	17.900,00	17.801,80	77,74	99,45
400001	Dodatek za delovno dobo in stalnost	1.400,00	1.400,00	1.399,36	99,95	99,95
400202	Povračilo stroškov prehrane med delom	900,00	900,00	199,69	22,19	22,19
400901	Odpravnine	8.200,00	8.200,00	8.125,06	99,09	99,09
401001	Prispevek za pokojninsko in invalidsko zavarovanje	1.700,00	1.700,00	1.641,19	96,54	96,54
401100	Prispevek za obvezno zdravstveno zavarovanje	2.400,00	2.400,00	1.526,06	63,59	63,59
401101	Prispevek za poškodbe pri delu in poklicne bolezni	280,00	280,00	123,29	44,03	44,03
401200	Prispevek za zaposlovanje	50,00	50,00	13,97	27,94	27,94
401300	Prispevek za porodniško varstvo	80,00	80,00	23,26	29,08	29,08
401500	Premije kolektivnega dodatnega pokojninskega zavarovanja	90,00	90,00	38,86	43,18	43,18
402403	Dnevnice za službena potovanja v tujini	50,00	50,00	0,00	0,00	0,00
402499	Drugi izdatki za službena potovanja	300,00	300,00	251,30	83,77	83,77
01011103	Prejemki nepoklicnih funkcionarjev (podžupani)	45.400,00	45.500,00	45.494,18	100,21	99,99
402499	Drugi izdatki za službena potovanja	220,00	320,00	317,42	144,28	99,19
402905	Sejnine udeležencem odborov	45.180,00	45.180,00	45.176,76	99,99	99,99
06	LOKALNA SAMOUPRAVA	330.710,00	333.210,00	294.553,17	89,07	88,40
0603	Dejavnost občinske uprave	330.710,00	333.210,00	294.553,17	89,07	88,40
06039001	Administracija občinske uprave	330.710,00	333.210,00	294.553,17	89,07	88,40
01016001	Delovanje projektnih skupin	5.000,00	5.000,00	2.089,32	41,79	41,79
402905	Sejnine udeležencem odborov	5.000,00	5.000,00	2.089,32	41,79	41,79
01016002	Stiki s tujino in medobčinsko sodelovanje	20.000,00	20.000,00	14.138,92	70,69	70,69
402005	Stroški prevajalskih storitev	700,00	700,00	590,44	84,35	84,35
402009	Izdatki za reprezentanco	5.250,00	5.250,00	4.268,63	81,31	81,31
402099	Drugi splošni material in storitve	1.000,00	1.000,00	0,00	0,00	0,00
402399	Drugi prevozni stroški	2.260,00	2.260,00	1.141,00	50,49	50,49
402401	Hotelske in restavracijske storitve v državi	3.440,00	3.440,00	2.844,23	82,68	82,68

Opis		SPREJETI PRORAČUN 2014	VELJAVNI PRORAČUN 2014	REALIZIRANI PRORAČUN 2014	INDEKS Realizirani / Sprejeti proračun	INDEKS Realizirani / Veljavni proračun
402403	Dnevnice za službena potovanja v tujini	200,00	200,00	0,00	0,00	0,00
402405	Stroški prevoza v tujini	1.400,00	1.400,00	917,81	65,56	65,56
402901	Plačila avtorskih honorarjev	2.800,00	2.800,00	2.764,47	98,73	98,73
402902	Plačila po pogodbah o delu	200,00	200,00	0,00	0,00	0,00
402905	Sejnine udeležencem odborov	250,00	250,00	243,37	97,35	97,35
402999	Drugi operativni odhodki	2.500,00	2.500,00	1.368,97	54,76	54,76
01016003	**Promocija občine in celostna podoba občine**	**64.500,00**	**75.500,00**	**75.067,87**	**116,38**	**99,43**
402004	Časopisi, revije, knjige in strokovna literatura	222,00	222,00	220,51	99,33	99,33
402006	Stroški oglaševalskih storitev	31.715,00	31.715,00	31.711,33	99,99	99,99
402009	Izdatki za reprezentanco	14.050,00	14.050,00	14.037,73	99,91	99,91
402099	Drugi splošni material in storitve	11.770,00	22.770,00	22.384,56	190,18	98,31
402901	Plačila avtorskih honorarjev	1.113,00	1.113,00	1.111,53	99,87	99,87
402903	Plačila za delo preko študentskega servisa	430,00	430,00	428,95	99,76	99,76
402999	Drugi operativni odhodki	5.200,00	5.200,00	5.173,26	99,49	99,49
01016004	**Proslave, pokroviteljstva, prireditve in drugo**	**56.400,00**	**56.995,00**	**56.995,00**	**101,05**	**100,00**
402999	Drugi operativni odhodki	4.300,00	4.300,00	4.300,00	100,00	100,00
411908	Denarne nagrade in priznanja	3.730,00	4.325,00	4.325,00	115,95	100,00
412000	Tekoči transferi neprofitnim organizacijam in ustanovam	48.370,00	48.370,00	48.370,00	100,00	100,00
01016005	**Javne prireditve**	**89.900,00**	**99.267,00**	**99.266,06**	**110,42**	**100,00**
402006	Stroški oglaševalskih storitev	1.722,66	1.722,66	1.722,66	100,00	100,00
402009	Izdatki za reprezentanco	5.426,77	5.426,77	5.426,77	100,00	100,00
402099	Drugi splošni material in storitve	30.348,58	30.348,58	30.348,58	100,00	100,00
402903	Plačila za delo preko študentskega servisa	662,69	662,69	662,69	100,00	100,00
402999	Drugi operativni odhodki	13.211,30	14.078,30	14.077,36	106,56	99,99
412000	Tekoči transferi neprofitnim organizacijam in ustanovam	38.528,00	47.028,00	47.028,00	122,06	100,00
01016010	**Stroški ob 650.obletnici ustanovitve Novega mesta (mehki projekti in občinski praznik)**	**47.000,00**	**33.038,00**	**7.000,00**	**14,89**	**21,19**
402999	Drugi operativni odhodki	47.000,00	33.038,00	7.000,00	14,89	21,19
01084003	**Druga društva in organizacije**	**47.910,00**	**43.410,00**	**39.996,00**	**83,48**	**92,14**
412000	Tekoči transferi neprofitnim organizacijam in ustanovam	47.910,00	43.410,00	39.996,00	83,48	92,14
18	**KULTURA, ŠPORT IN NEVLADNE ORGANIZACIJE**	**40.000,00**	**40.000,00**	**40.000,00**	**100,00**	**100,00**
1803	**Programi v kulturi**	**40.000,00**	**40.000,00**	**40.000,00**	**100,00**	**100,00**

Opis		SPREJETI PRORAČUN 2014	VELJAVNI PRORAČUN 2014	REALIZIRANI PRORAČUN 2014	INDEKS Realizirani / Sprejeti proračun	INDEKS Realizirani / Veljavni proračun
18039004	Mediji in avdiovizualna kultura	40.000,00	40.000,00	40.000,00	100,00	100,00
01083001	Sofinanciranje informativnega programa - TV Novo mesto	40.000,00	40.000,00	40.000,00	100,00	100,00
413200	Tekoči transferi v druge javne sklade in agencije	40.000,00	40.000,00	40.000,00	100,00	100,00
2000	OBČINSKI SVET	84.385,00	91.342,00	86.597,24	102,62	94,81
01	POLITIČNI SISTEM	84.385,00	91.342,00	86.597,24	102,62	94,81
0101	Politični sistem	84.385,00	91.342,00	86.597,24	102,62	94,81
01019001	Dejavnost občinskega sveta	84.385,00	91.342,00	86.597,24	102,62	94,81
01011108	Sejnine občinskih svetnikov	33.023,00	39.980,00	39.979,62	121,07	100,00
402905	Sejnine udeležencem odborov	33.023,00	39.980,00	39.979,62	121,07	100,00
01011109	Sejnine delovnih teles občinskega sveta (odbori)	30.362,00	30.362,00	25.664,49	84,53	84,53
402905	Sejnine udeležencem odborov	30.362,00	30.362,00	25.664,49	84,53	84,53
01011110	Nagrade in priznanja Mestne občine Novo mesto	21.000,00	21.000,00	20.953,13	99,78	99,78
402099	Drugi splošni material in storitve	8.800,00	8.800,00	8.767,69	99,63	99,63
411908	Denarne nagrade in priznanja	12.200,00	12.200,00	12.185,44	99,88	99,88
3000	NADZORNI ODBOR	18.433,00	18.433,00	17.163,72	93,11	93,11
02	EKONOMSKA IN FISKALNA ADMINISTRACIJA	18.433,00	18.433,00	17.163,72	93,11	93,11
0203	Fiskalni nadzor	18.433,00	18.433,00	17.163,72	93,11	93,11
02039001	Dejavnost nadzornega odbora	18.433,00	18.433,00	17.163,72	93,11	93,11
01011111	Sejnine in drugi stroški - nadzorni odbor	18.433,00	18.433,00	17.163,72	93,11	93,11
402902	Plačila po pogodbah o delu	1.033,00	1.033,00	0,00	0,00	0,00
402905	Sejnine udeležencem odborov	16.400,00	16.400,00	16.377,28	99,86	99,86
402999	Drugi operativni odhodki	1.000,00	1.000,00	786,44	78,64	78,64
4001	OBČINSKA UPRAVA - DEJAVNOST OBČINSKE UPRAVE	5.857.420,00	5.864.613,00	5.730.059,03	97,83	97,71
01	POLITIČNI SISTEM	100.000,00	100.000,00	92.302,54	92,30	92,30
0101	Politični sistem	100.000,00	100.000,00	92.302,54	92,30	92,30
01019002	Izvedba in nadzor volitev in referendumov	100.000,00	100.000,00	92.302,54	92,30	92,30
01016008	Stroški volitev	100.000,00	100.000,00	92.302,54	92,30	92,30
402905	Sejnine udeležencem odborov	13.900,00	13.900,00	13.868,27	99,77	99,77
402999	Drugi operativni odhodki	86.100,00	86.100,00	78.434,27	91,10	91,10
06	LOKALNA SAMOUPRAVA	3.671.050,00	3.678.243,00	3.607.296,94	98,26	98,07
0603	Dejavnost občinske uprave	3.671.050,00	3.678.243,00	3.607.296,94	98,26	98,07

Opis		SPREJETI PRORAČUN 2014	VELJAVNI PRORAČUN 2014	REALIZIRANI PRORAČUN 2014	INDEKS Realizirani / Sprejeti proračun	INDEKS Realizirani / Veljavni proračun
06039001	**Administracija občinske uprave**	**3.624.050,00**	**3.627.993,00**	**3.558.358,47**	**98,19**	**98,08**
01011101	**Plače in drugi prejemki zaposlenih**	**2.509.850,00**	**2.514.750,00**	**2.512.108,23**	**100,09**	**99,89**
400000	Osnovne plače	1.892.500,00	1.897.400,00	1.897.350,09	100,26	100,00
400001	Dodatek za delovno dobo in stalnost	103.300,00	103.300,00	103.204,44	99,91	99,91
400003	Položajni dodatek	10.400,00	10.400,00	10.354,36	99,56	99,56
400100	Regres za letni dopust	22.550,00	22.550,00	22.513,94	99,84	99,84
400202	Povračilo stroškov prehrane med delom	62.000,00	62.000,00	61.744,36	99,59	99,59
400203	Povračilo stroškov prevoza na delo in iz dela	43.000,00	43.000,00	42.887,67	99,74	99,74
400302	Sredstva za delovno uspešnost iz naslova povečanega obsega dela	22.000,00	22.000,00	21.308,37	96,86	96,86
400400	Sredstva za nadurno delo	3.700,00	3.700,00	3.606,46	97,47	97,47
400900	Jubilejne nagrade	1.800,00	1.800,00	1.732,54	96,25	96,25
401001	Prispevek za pokojninsko in invalidsko zavarovanje	178.150,00	178.150,00	178.122,13	99,98	99,98
401100	Prispevek za obvezno zdravstveno zavarovanje	134.000,00	134.000,00	133.686,57	99,77	99,77
401101	Prispevek za poškodbe pri delu in poklicne bolezni	11.000,00	11.000,00	10.800,72	98,19	98,19
401200	Prispevek za zaposlovanje	1.300,00	1.300,00	1.264,11	97,24	97,24
401300	Prispevek za porodniško varstvo	2.100,00	2.100,00	2.037,83	97,04	97,04
401500	Premije kolektivnega dodatnega pokojninskega zavarovanja	8.685,00	8.685,00	8.658,31	99,69	99,69
402099	Drugi splošni material in storitve	530,00	530,00	527,47	99,52	99,52
40209901	Drugi splošni materal in storitve - Sklad RS prispev.za vzpodbuj.zaposlovanja	6.815,00	6.815,00	6.629,59	97,28	97,28
402400	Dnevnice za službena potovanja v državi	300,00	300,00	46,40	15,47	15,47
402402	Stroški prevoza v državi	880,00	880,00	872,36	99,13	99,13
402403	Dnevnice za službena potovanja v tujini	2.300,00	2.300,00	2.261,18	98,31	98,31
402404	Hotelske in restavracijske storitve v tujini	620,00	620,00	615,69	99,30	99,30
402405	Stroški prevoza v tujini	300,00	300,00	266,14	88,71	88,71
402499	Drugi izdatki za službena potovanja	1.620,00	1.620,00	1.617,50	99,85	99,85
01011112	**Sejnine predsedniki in tajniki KS**	**99.000,00**	**99.000,00**	**81.017,67**	**81,84**	**81,84**
402905	Sejnine udeležencem odborov	99.000,00	99.000,00	81.017,67	81,84	81,84
01011113	**Delovanje svetniških skupin**	**36.000,00**	**29.043,00**	**20.994,93**	**58,32**	**72,29**
402009	Izdatki za reprezentanco	4.000,00	4.000,00	3.263,81	81,60	81,60
402099	Drugi splošni material in storitve	1.650,00	1.650,00	1.633,74	99,01	99,01
402600	Najemnine in zakupnine za poslovne objekte	1.355,00	1.355,00	1.354,20	99,94	99,94

Opis		SPREJETI PRORAČUN 2014	VELJAVNI PRORAČUN 2014	REALIZIRANI PRORAČUN 2014	INDEKS Realizirani / Sprejeti proračun	INDEKS Realizirani / Veljavni proračun
402903	Plačila za delo preko študentskega servisa	500,00	500,00	400,66	80,13	80,13
402905	Sejnine udeležencem odborov	18.495,00	11.538,00	4.416,30	23,88	38,28
402999	Drugi operativni odhodki	10.000,00	10.000,00	9.926,22	99,26	99,26
01013301	**Materialni stroški**	**826.200,00**	**826.200,00**	**815.130,49**	**98,66**	**98,66**
402000	Pisarniški material in storitve	42.800,00	42.800,00	42.753,13	99,89	99,89
402001	Čistilni material in storitve	20.800,00	20.800,00	19.903,02	95,69	95,69
402002	Storitve varovanja zgradb in prostorov	86.200,00	86.200,00	86.143,56	99,93	99,93
402003	Založniške in tiskarske storitve	2.200,00	2.200,00	2.118,86	96,31	96,31
402004	Časopisi, revije, knjige in strokovna literatura	7.000,00	7.000,00	6.871,44	98,16	98,16
402006	Stroški oglaševalskih storitev	18.500,00	18.500,00	18.434,76	99,65	99,65
402008	Računovodske, knjigovodske in revizorske storitve	78.000,00	78.000,00	77.984,22	99,98	99,98
402009	Izdatki za reprezentanco	26.800,00	26.800,00	26.780,07	99,93	99,93
402099	Drugi splošni material in storitve	18.100,00	18.100,00	18.055,95	99,76	99,76
402100	Uniforme in službena obleka	2.200,00	2.200,00	2.105,92	95,72	95,72
402199	Drugi posebni materiali in storitve	1.630,00	1.630,00	1.623,09	99,58	99,58
402200	Električna energija	12.700,00	12.700,00	11.642,10	91,67	91,67
402201	Poraba kuriv in stroški ogrevanja	18.500,00	18.500,00	17.841,20	96,44	96,44
402203	Voda in komunalne storitve	10.000,00	10.000,00	9.815,21	98,15	98,15
402205	Telefon, teleks, faks, elektronska pošta	62.200,00	62.200,00	62.194,54	99,99	99,99
402206	Poštnina in kurirske storitve	18.000,00	18.000,00	17.771,22	98,73	98,73
402300	Goriva in maziva za prevozna sredstva	15.020,00	15.020,00	14.957,25	99,58	99,58
402301	Vzdrževanje in popravila vozil	10.200,00	10.200,00	10.199,01	99,99	99,99
402304	Pristojbine za registracijo vozil	1.600,00	1.600,00	1.160,56	72,54	72,54
402305	Zavarovalne premije za motorna vozila	23.500,00	23.500,00	23.431,38	99,71	99,71
402401	Hotelske in restavracijske storitve v državi	200,00	200,00	192,03	96,02	96,02
402405	Stroški prevoza v tujini	450,00	450,00	417,22	92,72	92,72
402499	Drugi izdatki za službena potovanja	450,00	450,00	0,00	0,00	0,00
402500	Tekoče vzdrževanje poslovnih objektov	1.200,00	1.200,00	264,70	22,06	22,06
402501	Tekoče vzdrževanje stanovanjskih objektov	350,00	350,00	311,98	89,14	89,14
402504	Zavarovalne premije za objekte	65.900,00	65.900,00	65.757,97	99,78	99,78
402510	Tekoče vzdrževanje komunikacijske opreme in računalnikov	20.000,00	20.000,00	19.746,01	98,73	98,73

Opis		SPREJETI PRORAČUN 2014	VELJAVNI PRORAČUN 2014	REALIZIRANI PRORAČUN 2014	INDEKS Realizirani / Sprejeti proračun	INDEKS Realizirani / Veljavni proračun
402511	Tekoče vzdrževanje druge opreme	16.100,00	16.100,00	16.071,25	99,82	99,82
402512	Zavarovalne premije za opremo	2.000,00	2.000,00	944,01	47,20	47,20
402514	Vzdrževanje licenčne programske opreme	55.100,00	55.100,00	55.056,25	99,92	99,92
402515	Tekoče vzdrževanje strojne računalniške opreme	19.700,00	19.700,00	19.642,87	99,71	99,71
402600	Najemnine in zakupnine za poslovne objekte	67.400,00	67.400,00	67.396,79	100,00	100,00
402699	Druge najemnine, zakupnine in licenčnine	20.800,00	20.800,00	20.727,77	99,65	99,65
402702	Druge odškodnine	530,00	530,00	0,00	0,00	0,00
402901	Plačila avtorskih honorarjev	260,00	260,00	105,93	40,74	40,74
402902	Plačila po pogodbah o delu	740,00	740,00	356,16	48,13	48,13
402903	Plačila za delo preko študentskega servisa	6.000,00	6.000,00	5.170,91	86,18	86,18
402905	Sejnine udeležencem odborov	2.000,00	2.000,00	1.557,72	77,89	77,89
402907	Izdatki za strokovno izobraževanje zaposlenih	9.600,00	9.600,00	9.518,50	99,15	99,15
402920	Sodni stroški, storitve odvetnikov, notarjev in drugo	3.000,00	3.000,00	2.265,63	75,52	75,52
402923	Druge članarine	12.000,00	12.000,00	11.981,41	99,85	99,85
402930	Plačilo storitev organizacijam, pooblaščenim za plačilni promet	2.000,00	2.000,00	1.498,86	74,94	74,94
402931	Plačila bančnih storitev	14.200,00	14.200,00	14.113,27	99,39	99,39
402999	Drugi operativni odhodki	29.700,00	29.700,00	29.693,36	99,98	99,98
420299	Nakup druge opreme in napeljav	270,00	270,00	256,94	95,16	95,16
420300	Nakup drugih osnovnih sredstev	300,00	300,00	296,46	98,82	98,82
01084001	**Financiranje političnih strank**	**109.000,00**	**109.000,00**	**97.407,15**	**89,36**	**89,36**
412000	Tekoči transferi neprofitnim organizacijam in ustanovam	109.000,00	109.000,00	97.407,15	89,36	89,36
01084002	**Novoletna obdaritev otrok**	**26.000,00**	**32.000,00**	**16.000,00**	**61,54**	**50,00**
412000	Tekoči transferi neprofitnim organizacijam in ustanovam	26.000,00	32.000,00	16.000,00	61,54	50,00
01084005	**Urejanje grobišč**	**18.000,00**	**18.000,00**	**15.700,00**	**87,22**	**87,22**
412000	Tekoči transferi neprofitnim organizacijam in ustanovam	18.000,00	18.000,00	15.700,00	87,22	87,22
06039002	**Razpolaganje in upravljanje s premoženjem, potrebnim za delovanje občinske uprave**	**47.000,00**	**50.250,00**	**48.938,47**	**104,12**	**97,39**
01013302	**Stroški sodnih in upravnih postopkov**	**41.000,00**	**44.250,00**	**44.213,35**	**107,84**	**99,92**
402920	Sodni stroški, storitve odvetnikov, notarjev in drugo	41.000,00	44.250,00	44.213,35	107,84	99,92
01013304	**Inšpektorat - za potrebe inšpekcijskih izvršb**	**1.000,00**	**1.000,00**	**0,00**	**0,00**	**0,00**
402999	Drugi operativni odhodki	1.000,00	1.000,00	0,00	0,00	0,00
01013310	**Odškodnine**	**5.000,00**	**5.000,00**	**4.725,12**	**94,50**	**94,50**

Opis		SPREJETI PRORAČUN 2014	VELJAVNI PRORAČUN 2014	REALIZIRANI PRORAČUN 2014	INDEKS Realizirani / Sprejeti proračun	INDEKS Realizirani / Veljavni proračun
402702	Druge odškodnine	5.000,00	5.000,00	4.725,12	94,50	94,50
22	**SERVISIRANJE JAVNEGA DOLGA**	**2.030.382,00**	**2.030.382,00**	**2.020.459,55**	**99,51**	**99,51**
2201	**Servisiranje javnega dolga**	**2.030.382,00**	**2.030.382,00**	**2.020.459,55**	**99,51**	**99,51**
22019001	**Obveznosti iz naslova financiranja izvrševanja proračuna - domače zadolževanje**	**2.030.382,00**	**2.030.382,00**	**2.020.459,55**	**99,51**	**99,51**
01017101	**Odplačilo dolga - odplačilo glavnice kreditov**	**1.548.000,00**	**1.549.300,00**	**1.549.225,23**	**100,08**	**100,00**
55010101	Odplačila kreditov poslovnim bankam - NLB	178.050,00	178.050,00	178.044,72	100,00	100,00
55010102	Odplačila kreditov poslovnim bankam - Banka Koper	473.300,00	474.600,00	474.586,90	100,27	100,00
55010103	Odplačila kreditov poslovnim bankam - UniCredit Bank	147.750,00	147.750,00	147.736,26	99,99	99,99
55010104	Odplačila kreditov poslovnim bankam - UniCredit Banka	363.050,00	363.050,00	363.024,00	99,99	99,99
55010105	Odplačila kreditov poslovnim bankam -SKB banka	240.000,00	240.000,00	240.000,00	100,00	100,00
55010106	SKB BANKA 2014	145.850,00	145.850,00	145.833,35	99,99	99,99
01017103	**Odplačilo dolga - odplačilo obresti od kreditov**	**346.382,00**	**357.282,00**	**357.230,40**	**103,13**	**99,99**
403100	Obresti od kratkoročnih kreditov - Poslovnim bankam	56.182,00	56.182,00	56.166,76	99,97	99,97
403101	Obresti od dolgoročnih kreditov - Poslovnim bankam	290.200,00	301.100,00	301.063,64	103,74	99,99
01017201	**Odplačilo dolga - odplačilo glavnice JP Komunala**	**128.000,00**	**115.800,00**	**110.503,10**	**86,33**	**95,43**
55020101	Odplačila kreditov drugim fin.inst. - EKO sklad	128.000,00	115.800,00	110.503,10	86,33	95,43
01017202	**Odplačilo dolga - odplačilo obresti JP Komunala**	**8.000,00**	**8.000,00**	**3.500,82**	**43,76**	**43,76**
403201	Plačila obresti od dolgoročnih kreditov - drugim finančnim institucijam	8.000,00	8.000,00	3.500,82	43,76	43,76
23	**INTERVENCIJSKI PROGRAMI IN OBVEZNOSTI**	**55.988,00**	**55.988,00**	**10.000,00**	**17,86**	**17,86**
2302	**Posebna proračunska rezerva in programi pomoči v primerih nesreč**	**39.000,00**	**39.000,00**	**10.000,00**	**25,64**	**25,64**
23029001	**Rezerva občine**	**39.000,00**	**39.000,00**	**10.000,00**	**25,64**	**25,64**
01109001	**Proračunska rezerva občine**	**39.000,00**	**39.000,00**	**10.000,00**	**25,64**	**25,64**
409100	Proračunska rezerva	39.000,00	39.000,00	10.000,00	25,64	25,64
2303	**Splošna proračunska rezervacija**	**16.988,00**	**16.988,00**	**0,00**	**0,00**	**0,00**
23039001	**Splošna proračunska rezervacija**	**16.988,00**	**16.988,00**	**0,00**	**0,00**	**0,00**
01013306	**Splošna proračunska rezervacija**	**16.988,00**	**16.988,00**	**0,00**	**0,00**	**0,00**
409000	Tekoča proračunska rezerva	16.988,00	16.988,00	0,00	0,00	0,00
SKUPAJ:		**6.414.698,00**	**6.426.448,00**	**6.245.011,18**	**97,35**	**97,18**

PREDŠOLSKA VZGOJA 02

Opis		SPREJETI PRORAČUN 2014	VELJAVNI PRORAČUN 2014	REALIZIRANI PRORAČUN 2014	INDEKS Realizirani / Sprejeti proračun	INDEKS Realizirani / Veljavni proračun
4002	OBČINSKA UPRAVA - PREDŠOLSKA VZGOJA	5.550.051,00	5.550.051,00	5.355.589,63	96,50	96,50
19	IZOBRAŽEVANJE	5.550.051,00	5.550.051,00	5.355.589,63	96,50	96,50
1902	Varstvo in vzgoja predšolskih otrok	5.550.051,00	5.550.051,00	5.355.589,63	96,50	96,50
19029001	Vrtci	5.550.051,00	5.550.051,00	5.355.589,63	96,50	96,50
02091101	Vrtec Ciciban	2.110.000,00	2.110.000,00	2.086.396,26	98,88	98,88
411921	Plačilo razlike med ceno programov v vrtcih in plačili staršev	2.084.500,00	2.084.500,00	2.084.198,23	99,99	99,99
413302	Tekoči transferi v javne zavode - izdatki za blago in storitve	25.500,00	25.500,00	2.198,03	8,62	8,62
02091102	VVE Brusnice	204.000,00	204.000,00	182.939,53	89,68	89,68
411921	Plačilo razlike med ceno programov v vrtcih in plačili staršev	204.000,00	204.000,00	182.939,53	89,68	89,68
02091103	VVE Stopiče	335.300,00	335.300,00	326.702,22	97,44	97,44
411921	Plačilo razlike med ceno programov v vrtcih in plačili staršev	335.300,00	335.300,00	326.702,22	97,44	97,44
02091106	Zasebni družinski vrtec Ringa Raja	132.000,00	132.000,00	112.894,20	85,53	85,53
402999	Drugi operativni odhodki	10.000,00	10.000,00	0,00	0,00	0,00
411921	Plačilo razlike med ceno programov v vrtcih in plačili staršev	122.000,00	122.000,00	112.894,20	92,54	92,54
02091107	Petrov vrtec	126.000,00	126.000,00	114.128,43	90,58	90,58
411921	Plačilo razlike med ceno programov v vrtcih in plačili staršev	126.000,00	126.000,00	114.128,43	90,58	90,58
02091108	Vrtec Pedenjped	2.372.000,00	2.372.000,00	2.313.793,70	97,55	97,55
411921	Plačilo razlike med ceno programov v vrtcih in plačili staršev	2.275.800,00	2.275.800,00	2.275.717,70	100,00	100,00
41192101	Plačilo razlike med ceno programov v vrtcih in plačili staršev (Romi)	10.600,00	10.600,00	0,00	0,00	0,00
413302	Tekoči transferi v javne zavode - izdatki za blago in storitve	47.200,00	47.200,00	0,00	0,00	0,00
41330204	Tekoči transferi v javne zavode - izdatki za blago in storitve (Romi)	38.400,00	38.400,00	38.076,00	99,16	99,16
02091109	Varstvo otrok v drugih občinah	125.400,00	125.400,00	93.325,20	74,42	74,42
411921	Plačilo razlike med ceno programov v vrtcih in plačili staršev	125.400,00	125.400,00	93.325,20	74,42	74,42
02091118	Vrtci s podeljeno koncesijo	138.351,00	138.351,00	122.985,73	88,89	88,89
402999	Drugi operativni odhodki	15.351,00	15.351,00	0,00	0,00	0,00
411921	Plačilo razlike med ceno programov v vrtcih in plačili staršev	123.000,00	123.000,00	122.985,73	99,99	99,99
02091119	Varuh predšolskih otrok	7.000,00	7.000,00	2.424,36	34,63	34,63
411921	Plačilo razlike med ceno programov v vrtcih in plačili staršev	7.000,00	7.000,00	2.424,36	34,63	34,63
SKUPAJ:		5.550.051,00	5.550.051,00	5.355.589,63	96,50	96,50

IZOBRAŽEVANJE 03

Opis		SPREJETI PRORAČUN 2014	VELJAVNI PRORAČUN 2014	REALIZIRANI PRORAČUN 2014	INDEKS Realizirani / Sprejeti proračun	INDEKS Realizirani / Veljavni proračun
4003	OBČINSKA UPRAVA - IZOBRAŽEVANJE	2.921.910,00	2.912.068,00	2.251.389,17	77,05	77,31
19	IZOBRAŽEVANJE	2.921.910,00	2.912.068,00	2.251.389,17	77,05	77,31
1903	Primarno in sekundarno izobraževanje	1.017.900,00	1.017.900,00	854.688,95	83,97	83,97
19039001	Osnovno šolstvo	1.017.900,00	1.017.900,00	854.688,95	83,97	83,97
03091201	Posvetovalnica za učence in starše	134.700,00	134.700,00	120.502,53	89,46	89,46
413300	Tekoči transferi v javne zavode - sredstva za plače in druge izdatke	102.000,00	102.000,00	92.548,30	90,73	90,73
413301	Tekoči transferi v javne zavode - sredstva za prispevke delodajalca	17.000,00	17.000,00	14.229,80	83,70	83,70
413302	Tekoči transferi v javne zavode - izdatki za blago in storitve	15.700,00	15.700,00	13.724,43	87,42	87,42
03091203	Osnovna šola Dragotin Kette	17.100,00	17.100,00	16.661,70	97,44	97,44
413300	Tekoči transferi v javne zavode - sredstva za plače in druge izdatke	14.900,00	14.900,00	14.543,89	97,61	97,61
413301	Tekoči transferi v javne zavode - sredstva za prispevke delodajalca	2.200,00	2.200,00	2.117,81	96,26	96,26
03091204	Materialni stroški osnovnih in glasbenih šol	705.000,00	705.000,00	560.154,84	79,45	79,45
413302	Tekoči transferi v javne zavode - izdatki za blago in storitve	705.000,00	705.000,00	560.154,84	79,45	79,45
03091207	Tekmovanja učencev v znanju	9.500,00	9.500,00	9.500,00	100,00	100,00
413302	Tekoči transferi v javne zavode - izdatki za blago in storitve	9.500,00	9.500,00	9.500,00	100,00	100,00
03091208	Sofinanciranje kulturnih in in naravosl.dni	21.000,00	21.000,00	21.000,00	100,00	100,00
413302	Tekoči transferi v javne zavode - izdatki za blago in storitve	21.000,00	21.000,00	21.000,00	100,00	100,00
03091211	Zgodnje poučevanje tujega jezika	20.500,00	20.500,00	19.387,33	94,57	94,57
413300	Tekoči transferi v javne zavode - sredstva za plače in druge izdatke	20.500,00	20.500,00	19.387,33	94,57	94,57
03091212	Sofinanciranje kosil	48.100,00	48.100,00	46.453,73	96,58	96,58
411903	Regresiranje prehrane učencev in dijakov	48.100,00	48.100,00	46.453,73	96,58	96,58
03091227	Učna pomoč in mentorstvo učencem v OŠ (Romi)	62.000,00	62.000,00	61.028,82	98,43	98,43
413300	Tekoči transferi v javne zavode - sredstva za plače in druge izdatke	53.500,00	53.500,00	52.972,34	99,01	99,01
413301	Tekoči transferi v javne zavode - sredstva za prispevke delodajalca	8.500,00	8.500,00	8.056,48	94,78	94,78
1904	Terciarno izobraževanje	149.460,00	149.460,00	88.207,72	59,02	59,02
19049002	Visokošolsko izobraževanje	149.460,00	149.460,00	88.207,72	59,02	59,02
03094101	Univerzitetno in raziskovalno središče Novo mesto	149.460,00	149.460,00	88.207,72	59,02	59,02
413300	Tekoči transferi v javne zavode - sredstva za plače in druge izdatke	94.960,00	94.960,00	59.216,93	62,36	62,36
413301	Tekoči transferi v javne zavode - sredstva za prispevke delodajalca	19.500,00	19.500,00	1.686,79	8,65	8,65
413302	Tekoči transferi v javne zavode - izdatki za blago in storitve	35.000,00	35.000,00	27.304,00	78,01	78,01
1905	Drugi izobraževalni programi	953.750,00	943.908,00	664.195,69	69,64	70,37

Opis		SPREJETI PRORAČUN 2014	VELJAVNI PRORAČUN 2014	REALIZIRANI PRORAČUN 2014	INDEKS Realizirani / Sprejeti proračun	INDEKS Realizirani / Veljavni proračun
19059001	**Izobraževanje odraslih**	**44.650,00**	**44.650,00**	**44.650,00**	**100,00**	**100,00**
03095002	Sofinanciranje programov izobražev. odraslih	44.650,00	44.650,00	44.650,00	100,00	100,00
413302	Tekoči transferi v javne zavode - izdatki za blago in storitve	28.900,00	28.900,00	28.900,00	100,00	100,00
41330204	Tekoči transferi v javne zavode - izdatki za blago in storitve (Romi)	15.750,00	15.750,00	15.750,00	100,00	100,00
19059002	**Druge oblike izobraževanja**	**909.100,00**	**899.258,00**	**619.545,69**	**68,15**	**68,90**
03095001	Razvojno izobraževalni center	909.100,00	899.258,00	619.545,69	68,15	68,90
402599	Drugi izdatki za tekoče vzdrževanje in zavarovanje	136.500,00	136.500,00	136.472,47	99,98	99,98
402600	Najemnine in zakupnine za poslovne objekte	743.500,00	733.658,00	460.081,82	61,88	62,71
413300	Tekoči transferi v javne zavode - sredstva za plače in druge izdatke	23.000,00	23.000,00	19.025,94	82,72	82,72
413301	Tekoči transferi v javne zavode - sredstva za prispevke delodajalca	3.600,00	3.600,00	2.991,76	83,10	83,10
413302	Tekoči transferi v javne zavode - izdatki za blago in storitve	2.500,00	2.500,00	973,70	38,95	38,95
1906	**Pomoči šolajočim**	**800.800,00**	**800.800,00**	**644.296,81**	**80,46**	**80,46**
19069001	**Pomoči v osnovnem šolstvu**	**789.800,00**	**789.800,00**	**633.337,72**	**80,19**	**80,19**
03091202	Glasbena šola Marjana Kozine	87.700,00	87.700,00	85.173,41	97,12	97,12
413300	Tekoči transferi v javne zavode - sredstva za plače in druge izdatke	54.500,00	54.500,00	51.973,41	95,36	95,36
413302	Tekoči transferi v javne zavode - izdatki za blago in storitve	15.200,00	15.200,00	15.200,00	100,00	100,00
432300	Investicijski transferi javnim zavodom	18.000,00	18.000,00	18.000,00	100,00	100,00
03096001	Prevoz učencev s šolskimi kombiji	36.000,00	36.000,00	25.250,94	70,14	70,14
411900	Regresiranje prevozov v šolo	36.000,00	36.000,00	25.250,94	70,14	70,14
03096002	Prevoz učencev - javna prevoz. sredstva	666.100,00	666.100,00	522.913,37	78,50	78,50
411900	Regresiranje prevozov v šolo	641.600,00	641.600,00	498.573,14	77,71	77,71
41190001	Regresiranje prevozov v šolo (Romi)	24.500,00	24.500,00	24.340,23	99,35	99,35
19069003	**Štipendije**	**11.000,00**	**11.000,00**	**10.959,09**	**99,63**	**99,63**
03098001	Posredno štipendiranje prejemnikov kadrovskih štipendij	11.000,00	11.000,00	10.959,09	99,63	99,63
411701	Izvajanje štipendijske sheme	11.000,00	11.000,00	10.959,09	99,63	99,63
SKUPAJ:		**2.921.910,00**	**2.912.068,00**	**2.251.389,17**	**77,05**	**77,31**

ŠPORT 04

Opis		SPREJETI PRORAČUN 2014	VELJAVNI PRORAČUN 2014	REALIZIRANI PRORAČUN 2014	INDEKS Realizirani / Sprejeti proračun	INDEKS Realizirani / Veljavni proračun
4004	OBČINSKA UPRAVA - ŠPORT	1.088.748,00	1.088.748,00	1.067.384,98	98,04	98,04
18	KULTURA, ŠPORT IN NEVLADNE ORGANIZACIJE	1.088.748,00	1.088.748,00	1.067.384,98	98,04	98,04
1805	Šport in prostočasne aktivnosti	1.088.748,00	1.088.748,00	1.067.384,98	98,04	98,04
18059001	Programi športa	770.022,00	761.917,00	750.431,17	97,46	98,49
04081001	Agencija za šport	270.000,00	270.000,00	269.959,16	99,98	99,98
413300	Tekoči transferi v javne zavode - sredstva za plače in druge izdatke	240.820,00	240.820,00	240.814,66	100,00	100,00
413301	Tekoči transferi v javne zavode - sredstva za prispevke delodajalca	29.180,00	29.180,00	29.144,50	99,88	99,88
04081003	Materialni stroški	175.000,00	175.000,00	175.000,00	100,00	100,00
413302	Tekoči transferi v javne zavode - izdatki za blago in storitve	175.000,00	175.000,00	175.000,00	100,00	100,00
04081011	Športna rekreacija	30.366,00	31.743,00	31.742,11	104,53	100,00
412000	Tekoči transferi neprofitnim organizacijam in ustanovam	14.060,00	15.437,00	15.436,81	109,79	100,00
413302	Tekoči transferi v javne zavode - izdatki za blago in storitve	16.306,00	16.306,00	16.305,30	100,00	100,00
04081012	Kakovostni športi	111.731,00	116.437,00	116.436,19	104,21	100,00
412000	Tekoči transferi neprofitnim organizacijam in ustanovam	111.731,00	116.437,00	116.436,19	104,21	100,00
04081013	Vrhunski šport	9.373,00	9.373,00	9.337,78	99,62	99,62
412000	Tekoči transferi neprofitnim organizacijam in ustanovam	9.373,00	9.373,00	9.337,78	99,62	99,62
04081014	Interventna sredstva na področju športa	2.200,00	2.200,00	700,00	31,82	31,82
412000	Tekoči transferi neprofitnim organizacijam in ustanovam	2.200,00	2.200,00	700,00	31,82	31,82
04081016	Šport invalidov	4.637,00	4.637,00	4.630,00	99,85	99,85
412000	Tekoči transferi neprofitnim organizacijam in ustanovam	4.637,00	4.637,00	4.630,00	99,85	99,85
04081018	Športne prireditve	166.715,00	152.527,00	142.625,93	85,55	93,51
402999	Drugi operativni odhodki	17.915,00	9.810,00	3.629,95	20,26	37,00
412000	Tekoči transferi neprofitnim organizacijam in ustanovam	80.000,00	78.623,00	78.199,87	97,75	99,46
413302	Tekoči transferi v javne zavode - izdatki za blago in storitve	68.800,00	64.094,00	60.796,11	88,37	94,85
18059002	Programi za mladino	318.726,00	326.831,00	316.953,81	99,44	96,98
04081002	Trenerji mlajših kategorij	100.500,00	100.500,00	95.966,87	95,49	95,49
413300	Tekoči transferi v javne zavode - sredstva za plače in druge izdatke	79.300,00	79.300,00	74.853,19	94,39	94,39
413301	Tekoči transferi v javne zavode - sredstva za prispevke delodajalca	21.200,00	21.200,00	21.113,68	99,59	99,59
04081005	Interesna športna vzgoja predšolskih otrok	22.000,00	22.000,00	20.000,00	90,91	90,91
413302	Tekoči transferi v javne zavode - izdatki za blago in storitve	22.000,00	22.000,00	20.000,00	90,91	90,91
04081006	Interesna športna vzgoja šoloobveznih otrok in mladine	28.200,00	28.200,00	25.500,00	90,43	90,43

Opis		SPREJETI PRORAČUN 2014	VELJAVNI PRORAČUN 2014	REALIZIRANI PRORAČUN 2014	INDEKS Realizirani / Sprejeti proračun	INDEKS Realizirani / Veljavni proračun
413302	Tekoči transferi v javne zavode - izdatki za blago in storitve	28.200,00	28.200,00	25.500,00	90,43	90,43
04081007	**Športna vzgoja otrok in mladine, usmerjenih v kakovostni in vrhunski šport**	**126.366,00**	**134.471,00**	**134.470,33**	**106,41**	**100,00**
412000	Tekoči transferi neprofitnim organizacijam in ustanovam	126.366,00	134.471,00	134.470,33	106,41	100,00
04081008	**Projekti na področju športa**	**14.560,00**	**14.560,00**	**14.288,02**	**98,13**	**98,13**
412000	Tekoči transferi neprofitnim organizacijam in ustanovam	14.560,00	14.560,00	14.288,02	98,13	98,13
04081009	**Šolska športna tekmovanja**	**10.000,00**	**10.000,00**	**9.628,59**	**96,29**	**96,29**
413302	Tekoči transferi v javne zavode - izdatki za blago in storitve	10.000,00	10.000,00	9.628,59	96,29	96,29
04081010	**Plavalni tečaji**	**17.100,00**	**17.100,00**	**17.100,00**	**100,00**	**100,00**
413302	Tekoči transferi v javne zavode - izdatki za blago in storitve	17.100,00	17.100,00	17.100,00	100,00	100,00
SKUPAJ:		**1.088.748,00**	**1.088.748,00**	**1.067.384,98**	**98,04**	**98,04**

KULTURA 05

Opis		SPREJETI PRORAČUN 2014	VELJAVNI PRORAČUN 2014	REALIZIRANI PRORAČUN 2014	INDEKS Realizirani / Sprejeti proračun	INDEKS Realizirani / Veljavni proračun
4005	OBČINSKA UPRAVA - KULTURA	1.960.479,00	1.960.479,00	1.910.197,93	97,44	97,44
18	KULTURA, ŠPORT IN NEVLADNE ORGANIZACIJE	1.960.479,00	1.960.479,00	1.910.197,93	97,44	97,44
1802	Ohranjanje kulturne dediščine	10.773,00	10.773,00	10.000,00	92,82	92,82
18029001	Nepremična kulturna dediščina	10.773,00	10.773,00	10.000,00	92,82	92,82
05084007	Projekti za oživitev mestnega jedra	10.773,00	10.773,00	10.000,00	92,82	92,82
412000	Tekoči transferi neprofitnim organizacijam in ustanovam	10.773,00	10.773,00	10.000,00	92,82	92,82
1803	Programi v kulturi	1.949.706,00	1.949.706,00	1.900.197,93	97,46	97,46
18039001	Knjižničarstvo in založništvo	866.633,00	875.905,00	875.905,00	101,07	100,00
05082001	Knjižnica Mirana Jarca	866.633,00	875.905,00	875.905,00	101,07	100,00
413300	Tekoči transferi v javne zavode - sredstva za plače in druge izdatke	672.120,44	672.120,44	672.120,44	100,00	100,00
413301	Tekoči transferi v javne zavode - sredstva za prispevke delodajalca	105.979,56	105.979,56	105.979,56	100,00	100,00
413302	Tekoči transferi v javne zavode - izdatki za blago in storitve	15.443,00	15.443,00	15.443,00	100,00	100,00
41330201	Tekoči transferi v javne zavode - stroški za izvajanje programa	5.000,00	5.000,00	5.000,00	100,00	100,00
41330206	Tekoči transferi v javne zavode - nabava knjig	68.090,00	77.362,00	77.362,00	113,62	100,00
18039005	Drugi programi v kulturi	1.083.073,00	1.073.801,00	1.024.292,93	94,57	95,39
05082002	Kulturni center Janeza Trdine	257.500,00	257.868,00	257.867,57	100,14	100,00
413300	Tekoči transferi v javne zavode - sredstva za plače in druge izdatke	159.926,00	159.926,00	159.925,98	100,00	100,00
413301	Tekoči transferi v javne zavode - sredstva za prispevke delodajalca	27.732,00	28.100,00	28.099,91	101,33	100,00
413302	Tekoči transferi v javne zavode - izdatki za blago in storitve	20.000,00	20.000,00	20.000,00	100,00	100,00
41330201	Tekoči transferi v javne zavode - stroški za izvajanje programa	17.000,00	17.000,00	17.000,00	100,00	100,00
41330205	Tekoči transferi v javne zavode - izdatki za blago in storitve (JSKD in ZKD)	12.050,00	12.050,00	12.050,00	100,00	100,00
432300	Investicijski transferi javnim zavodom	20.792,00	20.792,00	20.791,68	100,00	100,00
05082003	Dolenjski muzej	158.571,00	158.203,00	149.776,63	94,45	94,67
413300	Tekoči transferi v javne zavode - sredstva za plače in druge izdatke	70.571,00	70.203,00	62.574,64	88,67	89,13
413301	Tekoči transferi v javne zavode - sredstva za prispevke delodajalca	10.000,00	10.000,00	9.201,99	92,02	92,02
413302	Tekoči transferi v javne zavode - izdatki za blago in storitve	33.750,00	33.750,00	33.750,00	100,00	100,00
41330201	Tekoči transferi v javne zavode - stroški za izvajanje programa	18.000,00	18.000,00	18.000,00	100,00	100,00
432300	Investicijski transferi javnim zavodom	26.250,00	26.250,00	26.250,00	100,00	100,00
05082004	Drugi materialni stroški	17.696,00	15.585,00	15.555,12	87,90	99,81
402002	Storitve varovanja zgradb in prostorov	1.560,00	1.560,00	1.559,52	99,97	99,97
402099	Drugi splošni material in storitve	3.820,00	3.820,00	3.815,99	99,90	99,90

Opis		SPREJETI PRORAČUN 2014	VELJAVNI PRORAČUN 2014	REALIZIRANI PRORAČUN 2014	INDEKS Realizirani / Sprejeti proračun	INDEKS Realizirani / Veljavni proračun
402200	Električna energija	2.910,00	2.910,00	2.903,66	99,78	99,78
402203	Voda in komunalne storitve	570,00	570,00	566,45	99,38	99,38
402699	Druge najemnine, zakupnine in licenčnine	30,00	30,00	24,28	80,93	80,93
402999	Drugi operativni odhodki	8.806,00	6.695,00	6.685,22	75,92	99,85
05082018	**Anton Podbevšek Teater**	**414.429,00**	**414.429,00**	**376.750,15**	**90,91**	**90,91**
413300	Tekoči transferi v javne zavode - sredstva za plače in druge izdatke	216.929,00	216.929,00	214.673,44	98,96	98,96
413301	Tekoči transferi v javne zavode - sredstva za prispevke delodajalca	39.500,00	39.500,00	39.410,08	99,77	99,77
413302	Tekoči transferi v javne zavode - izdatki za blago in storitve	24.000,00	24.000,00	24.000,00	100,00	100,00
41330201	Tekoči transferi v javne zavode - stroški za izvajanje programa	134.000,00	134.000,00	98.666,63	73,63	73,63
05082020	**Novomeški likovni dnevi**	**6.000,00**	**6.000,00**	**6.000,00**	**100,00**	**100,00**
413302	Tekoči transferi v javne zavode - izdatki za blago in storitve	6.000,00	6.000,00	6.000,00	100,00	100,00
05084001	**Programi na področju kulture**	**20.000,00**	**20.000,00**	**20.000,00**	**100,00**	**100,00**
412000	Tekoči transferi neprofitnim organizacijam in ustanovam	20.000,00	20.000,00	20.000,00	100,00	100,00
05084002	**Revija Rast**	**20.546,00**	**13.110,00**	**13.000,00**	**63,27**	**99,16**
402003	Založniške in tiskarske storitve	8.846,00	8.846,00	8.774,59	99,19	99,19
402901	Plačila avtorskih honorarjev	11.700,00	4.264,00	4.225,41	36,11	99,09
05084003	**Redno delo kulturnih društev**	**40.420,00**	**41.740,00**	**41.740,00**	**103,27**	**100,00**
412000	Tekoči transferi neprofitnim organizacijam in ustanovam	40.420,00	41.740,00	41.740,00	103,27	100,00
05084004	**Programi v javnem interesu**	**32.683,00**	**32.683,00**	**32.683,00**	**100,00**	**100,00**
412000	Tekoči transferi neprofitnim organizacijam in ustanovam	32.683,00	32.683,00	32.683,00	100,00	100,00
05084006	**Projekti na področju kulture**	**28.783,00**	**27.738,00**	**27.738,00**	**96,37**	**100,00**
411908	Denarne nagrade in priznanja	5.125,00	5.125,00	5.125,00	100,00	100,00
412000	Tekoči transferi neprofitnim organizacijam in ustanovam	23.658,00	22.613,00	22.613,00	95,58	100,00
05084010	**Novomeški poletni večeri**	**19.000,00**	**19.000,00**	**19.000,00**	**100,00**	**100,00**
412000	Tekoči transferi neprofitnim organizacijam in ustanovam	19.000,00	19.000,00	19.000,00	100,00	100,00
05084011	**Programi zasebnih zavodov v javnem interesu**	**30.056,00**	**30.056,00**	**30.056,00**	**100,00**	**100,00**
412000	Tekoči transferi neprofitnim organizacijam in ustanovam	30.056,00	30.056,00	30.056,00	100,00	100,00
05084012	**Obletnica rojstva pomembnih Novomeščanov**	**2.000,00**	**2.000,00**	**2.000,00**	**100,00**	**100,00**
413302	Tekoči transferi v javne zavode - izdatki za blago in storitve	2.000,00	2.000,00	2.000,00	100,00	100,00
05086002	**Akcija zaščite kulturne dediščine**	**7.500,00**	**7.500,00**	**7.347,50**	**97,97**	**97,97**
432300	Investicijski transferi javnim zavodom	7.500,00	7.500,00	7.347,50	97,97	97,97

Opis		SPREJETI PRORAČUN 2014	VELJAVNI PRORAČUN 2014	REALIZIRANI PRORAČUN 2014	INDEKS Realizirani / Sprejeti proračun	INDEKS Realizirani / Veljavni proračun
05086003	**Arheološki izkopi - Kapiteljska njiva**	**6.000,00**	**6.000,00**	**6.000,00**	**100,00**	**100,00**
432300	Investicijski transferi javnim zavodom	6.000,00	6.000,00	6.000,00	100,00	100,00
05086005	**Interventna sredstva za kulturne programe in proj.**	**2.304,00**	**2.304,00**	**2.303,06**	**99,96**	**99,96**
412000	Tekoči transferi neprofitnim organizacijam in ustanovam	2.304,00	2.304,00	2.303,06	99,96	99,96
05086006	**Sofinanciranje najemnin organizacij v javnem interesu**	**19.585,00**	**19.585,00**	**16.475,90**	**84,13**	**84,13**
412000	Tekoči transferi neprofitnim organizacijam in ustanovam	19.585,00	19.585,00	16.475,90	84,13	84,13
SKUPAJ:		**1.960.479,00**	**1.960.479,00**	**1.910.197,93**	**97,44**	**97,44**

INTERESNE DEJAVNOSTI MLADIH 07

Opis		SPREJETI PRORAČUN 2014	VELJAVNI PRORAČUN 2014	REALIZIRANI PRORAČUN 2014	INDEKS Realizirani / Sprejeti proračun	INDEKS Realizirani / Veljavni proračun
4007	OBČINSKA UPRAVA - INTERESNE DEJAVNOSTI MLADIH	116.715,00	116.715,00	107.355,00	91,98	91,98
18	KULTURA, ŠPORT IN NEVLADNE ORGANIZACIJE	116.715,00	116.715,00	107.355,00	91,98	91,98
1805	Šport in prostočasne aktivnosti	116.715,00	116.715,00	107.355,00	91,98	91,98
18059002	Programi za mladino	116.715,00	116.715,00	107.355,00	91,98	91,98
07097003	Mladinski projekti	50.360,00	50.360,00	48.100,00	95,51	95,51
412000	Tekoči transferi neprofitnim organizacijam in ustanovam	50.360,00	50.360,00	48.100,00	95,51	95,51
07097004	Mladinski programi	59.000,00	59.000,00	51.900,00	87,97	87,97
412000	Tekoči transferi neprofitnim organizacijam in ustanovam	59.000,00	59.000,00	51.900,00	87,97	87,97
07097010	Mladinski center - sofinanciranje najemnine	7.355,00	7.355,00	7.355,00	100,00	100,00
412000	Tekoči transferi neprofitnim organizacijam in ustanovam	7.355,00	7.355,00	7.355,00	100,00	100,00
SKUPAJ:		116.715,00	116.715,00	107.355,00	91,98	91,98

SOCIALNO VARSTVO 08

Opis		SPREJETI PRORAČUN 2014	VELJAVNI PRORAČUN 2014	REALIZIRANI PRORAČUN 2014	INDEKS Realizirani / Sprejeti proračun	INDEKS Realizirani / Veljavni proračun
4008	OBČINSKA UPRAVA - SOCIALNO VARSTVO	1.695.035,00	1.695.035,00	1.606.415,25	94,77	94,77
20	SOCIALNO VARSTVO	1.695.035,00	1.695.035,00	1.606.415,25	94,77	94,77
2002	Varstvo otrok in družine	161.000,00	152.860,00	145.473,95	90,36	95,17
20029001	Drugi programi v pomoč družini	161.000,00	152.860,00	145.473,95	90,36	95,17
08104001	Denarna pomoč ob rojstvu otroka	71.000,00	71.000,00	71.000,00	100,00	100,00
411999	Drugi transferi posameznikom in gospodinjstvom	71.000,00	71.000,00	71.000,00	100,00	100,00
08107002	Denarne pomoči	90.000,00	81.860,00	74.473,95	82,75	90,98
411999	Drugi transferi posameznikom in gospodinjstvom	90.000,00	81.860,00	74.473,95	82,75	90,98
2004	Izvajanje programov socialnega varstva	1.534.035,00	1.542.175,00	1.460.941,30	95,24	94,73
20049002	Socialno varstvo invalidov	753.900,00	755.668,00	706.367,77	93,70	93,48
08109001	Splošni socialni zavodi	313.900,00	313.900,00	275.803,91	87,86	87,86
411909	Regresiranje oskrbe v domovih	313.900,00	313.900,00	275.803,91	87,86	87,86
08109002	Posebni socialni zavodi	110.000,00	111.768,00	111.767,68	101,61	100,00
411909	Regresiranje oskrbe v domovih	110.000,00	111.768,00	111.767,68	101,61	100,00
08109003	Varstveno delovni center	205.000,00	205.000,00	194.213,08	94,74	94,74
411909	Regresiranje oskrbe v domovih	205.000,00	205.000,00	194.213,08	94,74	94,74
08109010	Družinski pomočnik	125.000,00	125.000,00	124.583,10	99,67	99,67
411922	Izplačila družinskemu pomočniku	125.000,00	125.000,00	124.583,10	99,67	99,67
20049003	Socialno varstvo starih	350.000,00	350.000,00	321.503,63	91,86	91,86
08109005	Pomoč na domu	350.000,00	350.000,00	321.503,63	91,86	91,86
411909	Regresiranje oskrbe v domovih	350.000,00	350.000,00	321.503,63	91,86	91,86
20049004	Socialno varstvo materialno ogroženih	330.213,00	334.085,00	330.647,90	100,13	98,97
08107003	Stroški pogrebnin	18.000,00	18.000,00	16.803,53	93,35	93,35
411999	Drugi transferi posameznikom in gospodinjstvom	18.000,00	18.000,00	16.803,53	93,35	93,35
08109006	Programi socialnega varstva	211.481,00	215.353,00	213.322,41	100,87	99,06
412000	Tekoči transferi neprofitnim organizacijam in ustanovam	179.331,00	183.203,00	181.172,41	101,03	98,89
41200001	Tekoči transferi neprofitnim organizacijam in ustanovam - Društva upokojencev v MONM	15.250,00	15.250,00	15.250,00	100,00	100,00
41350007	Regijski NVO center	16.900,00	16.900,00	16.900,00	100,00	100,00
08109007	Javna dela	100.732,00	100.732,00	100.521,96	99,79	99,79
400000	Osnovne plače	222,00	222,00	221,92	99,96	99,96
400100	Regres za letni dopust	611,00	611,00	610,65	99,94	99,94

Opis		SPREJETI PRORAČUN 2014	VELJAVNI PRORAČUN 2014	REALIZIRANI PRORAČUN 2014	INDEKS Realizirani / Sprejeti proračun	INDEKS Realizirani / Veljavni proračun
401001	Prispevek za pokojninsko in invalidsko zavarovanje	113,00	113,00	112,58	99,63	99,63
401100	Prispevek za obvezno zdravstveno zavarovanje	48,00	48,00	47,58	99,13	99,13
401101	Prispevek za poškodbe pri delu in poklicne bolezni	2,00	2,00	1,17	58,50	58,50
401200	Prispevek za zaposlovanje	1,00	1,00	0,39	39,00	39,00
401300	Prispevek za porodniško varstvo	1,00	1,00	0,63	63,00	63,00
412000	Tekoči transferi neprofitnim organizacijam in ustanovam	99.160,00	99.160,00	98.953,84	99,79	99,79
41200001	Tekoči transferi neprofitnim organizacijam in ustanovam - Društva upokojencev v MONM	574,00	574,00	573,20	99,86	99,86
20049006	**Socialno varstvo drugih ranljivih skupin**	**99.922,00**	**102.422,00**	**102.422,00**	**102,50**	**100,00**
08084001	**Območno združenje Rdečega križa**	**59.493,00**	**59.493,00**	**59.493,00**	**100,00**	**100,00**
412000	Tekoči transferi neprofitnim organizacijam in ustanovam	59.493,00	59.493,00	59.493,00	100,00	100,00
08084003	**Društvo upokojencev - hiša sožitja**	**15.729,00**	**15.729,00**	**15.729,00**	**100,00**	**100,00**
412000	Tekoči transferi neprofitnim organizacijam in ustanovam	12.583,20	12.583,20	12.583,20	100,00	100,00
41200001	Tekoči transferi neprofitnim organizacijam in ustanovam - Društva upokojencev v MONM	3.145,80	3.145,80	3.145,80	100,00	100,00
08084004	**Dnevni center za odvisnike**	**13.600,00**	**13.600,00**	**13.600,00**	**100,00**	**100,00**
413200	Tekoči transferi v druge javne sklade in agencije	13.600,00	13.600,00	13.600,00	100,00	100,00
08109013	**Razvoj in podpora socialnega podjetništva**	**11.100,00**	**13.600,00**	**13.600,00**	**122,52**	**100,00**
412000	Tekoči transferi neprofitnim organizacijam in ustanovam	11.100,00	13.600,00	13.600,00	122,52	100,00
SKUPAJ:		**1.695.035,00**	**1.695.035,00**	**1.606.415,25**	**94,77**	**94,77**

ZDRAVSTVO 10

Opis		SPREJETI PRORAČUN 2014	VELJAVNI PRORAČUN 2014	REALIZIRANI PRORAČUN 2014	INDEKS Realizirani / Sprejeti proračun	INDEKS Realizirani / Veljavni proračun
4010	OBČINSKA UPRAVA - ZDRAVSTVO	422.000,00	422.000,00	421.470,22	99,87	99,87
17	ZDRAVSTVENO VARSTVO	422.000,00	422.000,00	421.470,22	99,87	99,87
1706	Preventivni programi zdravstvenega varstva	20.000,00	20.000,00	20.000,00	100,00	100,00
17069001	Spremljanje zdravstvenega stanja in aktivnosti promocije zdravja	20.000,00	20.000,00	20.000,00	100,00	100,00
10074001	LAS za preprečevanje zasvojenosti	20.000,00	20.000,00	20.000,00	100,00	100,00
412000	Tekoči transferi neprofitnim organizacijam in ustanovam	20.000,00	20.000,00	20.000,00	100,00	100,00
1707	Drugi programi na področju zdravstva	402.000,00	402.000,00	401.470,22	99,87	99,87
17079001	Nujno zdravstveno varstvo	370.000,00	370.000,00	369.800,78	99,95	99,95
10109001	Zavarovanje nezavarovanih občanov	370.000,00	370.000,00	369.800,78	99,95	99,95
413105	Prispevek v ZZZS za zdravstveno zavarovanje oseb, ki ga plačujejo občine	370.000,00	370.000,00	369.800,78	99,95	99,95
17079002	Mrliško ogledna služba	32.000,00	32.000,00	31.669,44	98,97	98,97
10076001	Mrliško pregledna služba	32.000,00	32.000,00	31.669,44	98,97	98,97
402999	Drugi operativni odhodki	32.000,00	32.000,00	31.669,44	98,97	98,97
SKUPAJ:		422.000,00	422.000,00	421.470,22	99,87	99,87

KOMUNALNA DEJAVNOST 11

Opis		SPREJETI PRORAČUN 2014	VELJAVNI PRORAČUN 2014	REALIZIRANI PRORAČUN 2014	INDEKS Realizirani / Sprejeti proračun	INDEKS Realizirani / Veljavni proračun
4011	OBČINSKA UPRAVA - KOMUNALNA DEJAVNOST	2.875.500,00	2.919.231,00	2.607.478,26	90,68	89,32
12	PRIDOBIVANJE IN DISTRIBUCIJA ENERGETSKIH SUROVIN	357.500,00	357.500,00	339.819,31	95,05	95,05
1202	Urejanje, nadzor in oskrba na področju proizvodnje in distribucije električne energije	357.500,00	357.500,00	339.819,31	95,05	95,05
12029001	Oskrba z električno energijo	357.500,00	357.500,00	339.819,31	95,05	95,05
11064001	Javna razsvetljava - tokovina	307.500,00	307.500,00	300.561,24	97,74	97,74
402200	Električna energija	300.000,00	300.000,00	294.910,67	98,30	98,30
402503	Tekoče vzdrževanje drugih objektov	7.500,00	7.500,00	5.650,57	75,34	75,34
11064002	Javna razsvetljava - vzdrževanje	50.000,00	50.000,00	39.258,07	78,52	78,52
402200	Električna energija	6.000,00	6.000,00	5.675,50	94,59	94,59
402503	Tekoče vzdrževanje drugih objektov	44.000,00	44.000,00	33.582,57	76,32	76,32
13	PROMET, PROMETNA INFRASTRUKTURA IN KOMUNIKACIJE	60.000,00	60.000,00	47.780,70	79,63	79,63
1302	Cestni promet in infrastruktura	60.000,00	60.000,00	47.780,70	79,63	79,63
13029003	Urejanje cestnega prometa	60.000,00	60.000,00	47.780,70	79,63	79,63
11049001	Avtobusna postaja	60.000,00	60.000,00	47.780,70	79,63	79,63
402200	Električna energija	15.000,00	15.000,00	14.630,57	97,54	97,54
402203	Voda in komunalne storitve	1.000,00	1.000,00	0,00	0,00	0,00
402503	Tekoče vzdrževanje drugih objektov	44.000,00	44.000,00	33.150,13	75,34	75,34
15	VAROVANJE OKOLJA IN NARAVNE DEDIŠČINE	2.149.000,00	2.184.800,00	2.018.903,43	93,95	92,41
1502	Zmanjševanje onesnaženja, kontrola in nadzor	1.849.000,00	1.849.000,00	1.683.195,27	91,03	91,03
15029001	Zbiranje in ravnanje z odpadki	440.000,00	439.205,70	395.631,95	89,92	90,08
11051009	Zbiranje in odvoz odpadkov JP Komunala	90.000,00	90.000,00	76.894,92	85,44	85,44
420300	Nakup drugih osnovnih sredstev	46.000,00	46.000,00	45.767,30	99,49	99,49
420500	Investicijsko vzdrževanje in izboljšave	44.000,00	44.000,00	31.127,62	70,74	70,74
11051010	Ravnanje z odpadki Cerod	350.000,00	349.205,70	318.737,03	91,07	91,27
420500	Investicijsko vzdrževanje in izboljšave	350.000,00	349.205,70	318.737,03	91,07	91,27
15029002	Ravnanje z odpadno vodo	450.000,00	450.794,30	450.791,22	100,18	100,00
11052007	Odvajanje odpadnih voda	450.000,00	450.794,30	450.791,22	100,18	100,00
420500	Investicijsko vzdrževanje in izboljšave	450.000,00	450.794,30	450.791,22	100,18	100,00
15029003	Izboljšanje stanja okolja	959.000,00	959.000,00	836.772,10	87,25	87,25
11053001	Čiščenje javnih površin - Komunala	350.000,00	350.000,00	325.004,82	92,86	92,86
402503	Tekoče vzdrževanje drugih objektov	350.000,00	350.000,00	325.004,82	92,86	92,86

Opis		SPREJETI PRORAČUN 2014	VELJAVNI PRORAČUN 2014	REALIZIRANI PRORAČUN 2014	INDEKS Realizirani / Sprejeti proračun	INDEKS Realizirani / Veljavni proračun
11056001	Vzdrževanje zelenih površin	600.000,00	600.000,00	509.745,51	84,96	84,96
402503	Tekoče vzdrževanje drugih objektov	600.000,00	600.000,00	509.745,51	84,96	84,96
11056002	Analize, meritve	9.000,00	9.000,00	2.021,77	22,46	22,46
402999	Drugi operativni odhodki	9.000,00	9.000,00	2.021,77	22,46	22,46
1504	Upravljanje in nadzor vodnih virov	300.000,00	335.800,00	335.708,16	111,90	99,97
15049001	Načrtovanje, varstvo in urejanje voda	300.000,00	335.800,00	335.708,16	111,90	99,97
11063005	Vodooskrba s števnino	300.000,00	335.800,00	335.708,16	111,90	99,97
420500	Investicijsko vzdrževanje in izboljšave	300.000,00	335.800,00	335.708,16	111,90	99,97
16	PROSTORSKO PLANIRANJE IN STANOVANJSKO KOMUNALNA DEJAVNOST	309.000,00	316.931,00	200.974,82	65,04	63,41
1603	Komunalna dejavnost	309.000,00	316.931,00	200.974,82	65,04	63,41
16039001	Oskrba z vodo	20.000,00	20.000,00	9.833,45	49,17	49,17
11063001	Regresiranje dostave pitne vode	20.000,00	20.000,00	9.833,45	49,17	49,17
411999	Drugi transferi posameznikom in gospodinjstvom	20.000,00	20.000,00	9.833,45	49,17	49,17
16039002	Urejanje pokopališč in pogrebna dejavnost	20.000,00	20.000,00	4.855,96	24,28	24,28
11049012	Urejanje pokopališč in pogrebna dejavnost	20.000,00	20.000,00	4.855,96	24,28	24,28
420500	Investicijsko vzdrževanje in izboljšave	20.000,00	20.000,00	4.855,96	24,28	24,28
16039005	Druge komunalne dejavnosti	269.000,00	276.931,00	186.285,41	69,25	67,27
11049002	Vzdrževanje vodnjakov	14.000,00	14.000,00	2.547,83	18,20	18,20
402200	Električna energija	1.000,00	1.000,00	130,93	13,09	13,09
402203	Voda in komunalne storitve	12.000,00	12.000,00	1.577,81	13,15	13,15
402503	Tekoče vzdrževanje drugih objektov	1.000,00	1.000,00	839,09	83,91	83,91
11049004	Obnova parkovne opreme	15.000,00	15.000,00	12.384,71	82,56	82,56
402511	Tekoče vzdrževanje druge opreme	15.000,00	15.000,00	12.384,71	82,56	82,56
11049006	Druge naloge komunalnega gospodarstva	40.000,00	47.931,00	47.930,98	119,83	100,00
402503	Tekoče vzdrževanje drugih objektov	15.712,70	15.712,70	15.712,68	100,00	100,00
420500	Investicijsko vzdrževanje in izboljšave	24.287,30	32.218,30	32.218,30	132,65	100,00
11049009	Ureditev pešpoti	20.000,00	20.000,00	0,00	0,00	0,00
402503	Tekoče vzdrževanje drugih objektov	20.000,00	20.000,00	0,00	0,00	0,00
11049013	Javne sanitarije	20.000,00	20.000,00	18.910,24	94,55	94,55
402203	Voda in komunalne storitve	8.000,00	8.000,00	7.965,89	99,57	99,57
402503	Tekoče vzdrževanje drugih objektov	12.000,00	12.000,00	10.944,35	91,20	91,20

Opis		SPREJETI PRORAČUN 2014	VELJAVNI PRORAČUN 2014	REALIZIRANI PRORAČUN 2014	INDEKS Realizirani / Sprejeti proračun	INDEKS Realizirani / Veljavni proračun
11049014	Parkirna hiša in parkirišča	60.000,00	60.000,00	32.522,39	54,20	54,20
402200	Električna energija	1.000,00	1.000,00	363,28	36,33	36,33
402503	Tekoče vzdrževanje drugih objektov	59.000,00	59.000,00	32.159,11	54,51	54,51
11049016	Pokopališča	100.000,00	100.000,00	71.989,26	71,99	71,99
402200	Električna energija	1.000,00	1.000,00	607,83	60,78	60,78
420501	Obnove	73.700,00	73.700,00	46.091,43	62,54	62,54
420804	Načrti in druga projektna dokumentacija	25.300,00	25.300,00	25.290,00	99,96	99,96
SKUPAJ:		2.875.500,00	2.919.231,00	2.607.478,26	90,68	89,32

PROMET 12

Opis		SPREJETI PRORAČUN 2014	VELJAVNI PRORAČUN 2014	REALIZIRANI PRORAČUN 2014	INDEKS Realizirani / Sprejeti proračun	INDEKS Realizirani / Veljavni proračun
4012	OBČINSKA UPRAVA - PROMET	973.000,00	973.000,00	636.029,78	65,37	65,37
13	PROMET, PROMETNA INFRASTRUKTURA IN KOMUNIKACIJE	973.000,00	973.000,00	636.029,78	65,37	65,37
1302	Cestni promet in infrastruktura	973.000,00	973.000,00	636.029,78	65,37	65,37
13029003	Urejanje cestnega prometa	888.000,00	888.000,00	567.467,26	63,90	63,90
12045101	Subvencija mestnega potniškega prometa	730.000,00	730.000,00	439.811,19	60,25	60,25
402999	Drugi operativni odhodki	80.000,00	80.000,00	0,00	0,00	0,00
410000	Subvencioniranje cen javnim podjetjem	650.000,00	650.000,00	439.811,19	67,66	67,66
12045102	Urejanje mirujočega prometa	4.000,00	4.000,00	1.256,72	31,42	31,42
402003	Založniške in tiskarske storitve	1.200,00	1.200,00	1.037,12	86,43	86,43
402503	Tekoče vzdrževanje drugih objektov	2.800,00	2.800,00	219,60	7,84	7,84
12045103	Urejanje kolesarskih stez	15.000,00	15.200,00	15.186,46	101,24	99,91
402503	Tekoče vzdrževanje drugih objektov	15.000,00	15.200,00	15.186,46	101,24	99,91
12045105	Prometna varnost in preventiva	7.000,00	5.800,00	3.907,73	55,82	67,37
402006	Stroški oglaševalskih storitev	500,00	500,00	0,00	0,00	0,00
402099	Drugi splošni material in storitve	1.190,00	190,00	0,00	0,00	0,00
402503	Tekoče vzdrževanje drugih objektov	800,00	600,00	0,00	0,00	0,00
402905	Sejnine udeležencem odborov	3.910,00	3.910,00	3.907,73	99,94	99,94
402999	Drugi operativni odhodki	600,00	600,00	0,00	0,00	0,00
12045107	Arhitektonske ovire	7.000,00	7.000,00	6.875,92	98,23	98,23
420500	Investicijsko vzdrževanje in izboljšave	7.000,00	7.000,00	6.875,92	98,23	98,23
12045108	Avtobusna postajališča	56.000,00	56.000,00	37.853,29	67,60	67,60
402503	Tekoče vzdrževanje drugih objektov	56.000,00	56.000,00	37.853,29	67,60	67,60
12045109	Ureditev prehodov za pešce	12.000,00	12.000,00	7.537,60	62,81	62,81
402503	Tekoče vzdrževanje drugih objektov	12.000,00	12.000,00	7.537,60	62,81	62,81
12045110	Urejanje fizičnih ovir za umirjanje prometa	5.800,00	5.800,00	3.794,20	65,42	65,42
402503	Tekoče vzdrževanje drugih objektov	2.000,00	2.000,00	0,00	0,00	0,00
420299	Nakup druge opreme in napeljav	3.800,00	3.800,00	3.794,20	99,85	99,85
12045111	Nacionalni program varnosti cest. prometa	25.000,00	26.000,00	25.812,23	103,25	99,28
402006	Stroški oglaševalskih storitev	1.611,00	1.611,00	1.610,40	99,96	99,96
402009	Izdatki za reprezentanco	2.681,00	2.681,00	2.680,28	99,97	99,97
402099	Drugi splošni material in storitve	7.553,00	7.553,00	7.514,78	99,49	99,49

Opis		SPREJETI PRORAČUN 2014	VELJAVNI PRORAČUN 2014	REALIZIRANI PRORAČUN 2014	INDEKS Realizirani / Sprejeti proračun	INDEKS Realizirani / Veljavni proračun
402599	Drugi izdatki za tekoče vzdrževanje in zavarovanje	0,00	1.000,00	852,39	0,00	85,24
402999	Drugi operativni odhodki	9.168,00	9.168,00	9.167,42	99,99	99,99
420225	Nakup opreme za nadzor prometa in napeljav	3.987,00	3.987,00	3.986,96	100,00	100,00
12045113	**Usmerjevalni sistem**	**26.200,00**	**26.200,00**	**25.431,92**	**97,07**	**97,07**
402500	Tekoče vzdrževanje poslovnih objektov	2.900,00	2.900,00	2.136,50	73,67	73,67
402503	Tekoče vzdrževanje drugih objektov	23.300,00	23.300,00	23.295,42	99,98	99,98
13029004	**Cestna razsvetljava**	**85.000,00**	**85.000,00**	**68.562,52**	**80,66**	**80,66**
12045104	**Signalizacija**	**40.000,00**	**40.000,00**	**24.726,74**	**61,82**	**61,82**
402099	Drugi splošni material in storitve	2.500,00	2.500,00	0,00	0,00	0,00
402503	Tekoče vzdrževanje drugih objektov	34.000,00	34.000,00	21.232,66	62,45	62,45
420299	Nakup druge opreme in napeljav	3.500,00	3.500,00	3.494,08	99,83	99,83
12045106	**Semaforske naprave**	**45.000,00**	**45.000,00**	**43.835,78**	**97,41**	**97,41**
402200	Električna energija	11.300,00	11.300,00	11.115,56	98,37	98,37
402503	Tekoče vzdrževanje drugih objektov	6.000,00	6.000,00	5.086,28	84,77	84,77
402511	Tekoče vzdrževanje druge opreme	27.700,00	27.700,00	27.633,94	99,76	99,76
SKUPAJ:		**973.000,00**	**973.000,00**	**636.029,78**	**65,37**	**65,37**

CESTNO GOSPODARSTVO 13

Opis		SPREJETI PRORAČUN 2014	VELJAVNI PRORAČUN 2014	REALIZIRANI PRORAČUN 2014	INDEKS Realizirani / Sprejeti proračun	INDEKS Realizirani / Veljavni proračun
4013	OBČINSKA UPRAVA - CESTNO GOSPODARSTVO	2.970.800,00	2.970.800,00	2.720.955,55	91,59	91,59
13	PROMET, PROMETNA INFRASTRUKTURA IN KOMUNIKACIJE	2.970.800,00	2.970.800,00	2.720.955,55	91,59	91,59
1302	Cestni promet in infrastruktura	2.970.800,00	2.970.800,00	2.720.955,55	91,59	91,59
13029001	Upravljanje in tekoče vzdrževanje občinskih cest	2.970.800,00	2.970.800,00	2.720.955,55	91,59	91,59
13045101	Vzdrževanje občinskih cest	2.634.800,00	2.634.800,00	2.407.599,59	91,38	91,38
402503	Tekoče vzdrževanje drugih objektov	2.559.800,00	2.559.800,00	2.365.445,60	92,41	92,41
402599	Drugi izdatki za tekoče vzdrževanje in zavarovanje	25.500,00	25.500,00	0,00	0,00	0,00
420500	Investicijsko vzdrževanje in izboljšave	47.000,00	47.000,00	40.200,77	85,53	85,53
420804	Načrti in druga projektna dokumentacija	2.500,00	2.500,00	1.953,22	78,13	78,13
13045102	Popravilo mostov	180.000,00	180.000,00	176.926,58	98,29	98,29
420402	Rekonstrukcije in adaptacije	180.000,00	180.000,00	176.926,58	98,29	98,29
13045103	Odškodnine in drugo	30.000,00	30.000,00	28.358,70	94,53	94,53
402799	Druge odškodnine in kazni	4.100,00	4.100,00	2.739,26	66,81	66,81
402920	Sodni stroški, storitve odvetnikov, notarjev in drugo	1.000,00	1.000,00	775,00	77,50	77,50
420600	Nakup zemljišč	24.900,00	24.900,00	24.844,44	99,78	99,78
13045104	Obnova mejnikov ob javnih poteh	55.000,00	55.000,00	37.846,75	68,81	68,81
402500	Tekoče vzdrževanje poslovnih objektov	4.000,00	4.000,00	3.671,68	91,79	91,79
402503	Tekoče vzdrževanje drugih objektov	24.425,00	24.425,00	13.422,20	54,95	54,95
402999	Drugi operativni odhodki	22.000,00	22.000,00	16.177,87	73,54	73,54
420804	Načrti in druga projektna dokumentacija	4.575,00	4.575,00	4.575,00	100,00	100,00
13045106	Vzdrževanje gozdnih cest	71.000,00	71.000,00	70.223,93	98,91	98,91
402503	Tekoče vzdrževanje drugih objektov	71.000,00	71.000,00	70.223,93	98,91	98,91
SKUPAJ:		2.970.800,00	2.970.800,00	2.720.955,55	91,59	91,59

KMETIJSTVO 14

Opis		SPREJETI PRORAČUN 2014	VELJAVNI PRORAČUN 2014	REALIZIRANI PRORAČUN 2014	INDEKS Realizirani / Sprejeti proračun	INDEKS Realizirani / Veljavni proračun
4014	OBČINSKA UPRAVA - KMETIJSTVO	188.000,00	188.000,00	175.490,58	93,35	93,35
11	KMETIJSTVO, GOZDARSTVO IN RIBIŠTVO	188.000,00	188.000,00	175.490,58	93,35	93,35
1102	Program reforme kmetijstva in živilstva	148.000,00	148.000,00	136.339,39	92,12	92,12
11029001	Strukturni ukrepi v kmetijstvu in živilstvu	148.000,00	148.000,00	136.339,39	92,12	92,12
14042108	Plačilo zavarovalnih premij	4.000,00	4.000,00	3.252,47	81,31	81,31
410217	Kompleksne subvencije v kmetijstvu	4.000,00	4.000,00	3.252,47	81,31	81,31
14042114	Investicije v kmetijska gospodarstva	104.000,00	104.000,00	98.218,71	94,44	94,44
402999	Drugi operativni odhodki	4.700,00	4.700,00	0,00	0,00	0,00
410217	Kompleksne subvencije v kmetijstvu	99.300,00	99.300,00	98.218,71	98,91	98,91
14042115	Zaokrožitve zemljišč	5.000,00	5.000,00	2.052,04	41,04	41,04
410217	Kompleksne subvencije v kmetijstvu	5.000,00	5.000,00	2.052,04	41,04	41,04
14042117	Zagotavljanje tehnične podpore v kmetijstvu	35.000,00	35.000,00	32.816,17	93,76	93,76
410217	Kompleksne subvencije v kmetijstvu	15.700,00	15.700,00	15.662,78	99,76	99,76
412000	Tekoči transferi neprofitnim organizacijam in ustanovam	19.300,00	19.300,00	17.153,39	88,88	88,88
1103	Splošne storitve v kmetijstvu	40.000,00	40.000,00	39.151,19	97,88	97,88
11039002	Zdravstveno varstvo rastlin in živali	40.000,00	40.000,00	39.151,19	97,88	97,88
14042111	Zavetišče za zapuščene živali	40.000,00	40.000,00	39.151,19	97,88	97,88
402099	Drugi splošni material in storitve	40.000,00	40.000,00	39.151,19	97,88	97,88
SKUPAJ:		188.000,00	188.000,00	175.490,58	93,35	93,35

RAZVOJNI PROJEKTI IN PODJETNIŠTVO 15

Opis		SPREJETI PRORAČUN 2014	VELJAVNI PRORAČUN 2014	REALIZIRANI PRORAČUN 2014	INDEKS Realizirani / Sprejeti proračun	INDEKS Realizirani / Veljavni proračun
4015	OBČINSKA UPRAVA - RAZVOJNI PROJEKTI IN PODJETNIŠTVO	244.164,00	244.164,00	158.150,04	64,77	64,77
14	GOSPODARSTVO	244.164,00	244.164,00	158.150,04	64,77	64,77
1402	Pospeševanje in podpora gospodarski dejavnosti	244.164,00	244.164,00	158.150,04	64,77	64,77
14029001	Spodbujanje razvoja malega gospodarstva	244.164,00	244.164,00	158.150,04	64,77	64,77
15041101	Projekti na podr. malega gospodarstva	98.902,00	98.902,00	54.888,25	55,50	55,50
413500	Tekoča pl drugim izvajalcem javnih služb,ki niso posr.prorač	98.902,00	98.902,00	54.888,25	55,50	55,50
15041103	Razvojni center Novo mesto	38.793,00	38.793,00	34.197,60	88,15	88,15
413500	Tekoča pl drugim izvajalcem javnih služb,ki niso posr.prorač	38.793,00	38.793,00	34.197,60	88,15	88,15
15041104	Sofinancir. regionalnih razvojnih programov	86.469,00	86.469,00	49.064,19	56,74	56,74
41350003	Regionalna destinacijska organizacija	53.033,00	53.033,00	35.521,99	66,98	66,98
41350005	Drugi programi in projekti	2.800,00	2.800,00	0,00	0,00	0,00
41350008	Intra-regijski izvedbeni projekti 2012-2014	3.550,00	3.550,00	0,00	0,00	0,00
41350009	RRP JVS 2014 - 2020	27.086,00	27.086,00	13.542,20	50,00	50,00
15041110	Projekt Las - CLLD	20.000,00	20.000,00	20.000,00	100,00	100,00
413500	Tekoča pl drugim izvajalcem javnih služb,ki niso posr.prorač	20.000,00	20.000,00	20.000,00	100,00	100,00
SKUPAJ:		244.164,00	244.164,00	158.150,04	64,77	64,77

TURIZEM 16

Opis		SPREJETI PRORAČUN 2014	VELJAVNI PRORAČUN 2014	REALIZIRANI PRORAČUN 2014	INDEKS Realizirani / Sprejeti proračun	INDEKS Realizirani / Veljavni proračun
4016	OBČINSKA UPRAVA - TURIZEM	283.700,00	275.200,00	273.185,63	96,29	99,27
14	GOSPODARSTVO	283.700,00	275.200,00	273.185,63	96,29	99,27
1403	Promocija Slovenije, razvoj turizma in gostinstva	283.700,00	275.200,00	273.185,63	96,29	99,27
14039002	Spodbujanje razvoja turizma in gostinstva	283.700,00	275.200,00	273.185,63	96,29	99,27
16047310	Zavod za turizem	234.700,00	226.200,00	226.122,09	96,35	99,97
413300	Tekoči transferi v javne zavode - sredstva za plače in druge izdatke	128.100,00	128.100,00	128.090,62	99,99	99,99
413301	Tekoči transferi v javne zavode - sredstva za prispevke delodajalca	19.950,00	19.950,00	19.948,24	99,99	99,99
413302	Tekoči transferi v javne zavode - izdatki za blago in storitve	19.150,00	19.150,00	19.120,79	99,85	99,85
41330201	Tekoči transferi v javne zavode - stroški za izvajanje programa	67.500,00	59.000,00	58.962,44	87,35	99,94
16047311	Turistična taksa	49.000,00	49.000,00	47.063,54	96,05	96,05
413302	Tekoči transferi v javne zavode - izdatki za blago in storitve	49.000,00	49.000,00	47.063,54	96,05	96,05
SKUPAJ:		283.700,00	275.200,00	273.185,63	96,29	99,27

STANOVANJSKO GOSPODARSTVO 18

Opis		SPREJETI PRORAČUN 2014	VELJAVNI PRORAČUN 2014	REALIZIRANI PRORAČUN 2014	INDEKS Realizirani / Sprejeti proračun	INDEKS Realizirani / Veljavni proračun
4018	OBČINSKA UPRAVA - STANOVANJSKO GOSPODARSTVO	290.000,00	290.000,00	229.673,89	79,20	79,20
16	PROSTORSKO PLANIRANJE IN STANOVANJSKO KOMUNALNA DEJAVNOST	290.000,00	290.000,00	229.673,89	79,20	79,20
1605	Spodbujanje stanovanjske gradnje	290.000,00	290.000,00	229.673,89	79,20	79,20
16059001	Podpora individualni stanovanjski gradnji	2.000,00	2.000,00	22,90	1,15	1,15
18061004	Prenos kupnin na stanovanjski sklad	2.000,00	2.000,00	22,90	1,15	1,15
420001	Nakup stanovanjskih zgradb in prostorov	2.000,00	2.000,00	22,90	1,15	1,15
16059002	Spodbujanje stanovanjske gradnje	130.000,00	156.498,00	156.497,43	120,38	100,00
18061007	Subvencije stanarin	130.000,00	156.498,00	156.497,43	120,38	100,00
41029901	Druge subvencije - subvencije stanarin tržne	101.810,00	128.308,00	128.307,69	126,03	100,00
41029902	Druge subvencije - subvencije stanarin neprofitne	28.190,00	28.190,00	28.189,74	100,00	100,00
16059003	Drugi programi na stanovanjskem področju	158.000,00	131.502,00	73.153,56	46,30	55,63
18061001	Stroški banke	1.000,00	1.000,00	45,80	4,58	4,58
402931	Plačila bančnih storitev	1.000,00	1.000,00	45,80	4,58	4,58
18061002	Drugi stroški	134.000,00	107.502,00	51.885,70	38,72	48,26
402200	Električna energija	9.800,00	9.800,00	9.718,56	99,17	99,17
402201	Poraba kuriv in stroški ogrevanja	700,00	700,00	515,48	73,64	73,64
402203	Voda in komunalne storitve	2.500,00	2.500,00	2.451,39	98,06	98,06
402501	Tekoče vzdrževanje stanovanjskih objektov	116.650,00	90.152,00	34.924,93	29,94	38,74
402931	Plačila bančnih storitev	50,00	50,00	22,90	45,80	45,80
402999	Drugi operativni odhodki	4.300,00	4.300,00	4.252,44	98,89	98,89
18061003	Stroški upravljanja s stanovanji	23.000,00	23.000,00	21.222,06	92,27	92,27
402200	Električna energija	50,00	50,00	15,10	30,20	30,20
402501	Tekoče vzdrževanje stanovanjskih objektov	22.950,00	22.950,00	21.206,96	92,41	92,41
SKUPAJ:		290.000,00	290.000,00	229.673,89	79,20	79,20

PROSTORSKO NAČRTOVANJE 19

Opis		SPREJETI PRORAČUN 2014	VELJAVNI PRORAČUN 2014	REALIZIRANI PRORAČUN 2014	INDEKS Realizirani / Sprejeti proračun	INDEKS Realizirani / Veljavni proračun
4019	OBČINSKA UPRAVA - PROSTORSKO NAČRTOVANJE	208.000,00	208.000,00	111.972,27	53,83	53,83
16	PROSTORSKO PLANIRANJE IN STANOVANJSKO KOMUNALNA DEJAVNOST	208.000,00	208.000,00	111.972,27	53,83	53,83
1602	Prostorsko in podeželsko planiranje in administracija	208.000,00	208.000,00	111.972,27	53,83	53,83
16029002	Nadzor nad prostorom, onesnaževanjem okolja in narave	112.000,00	112.000,00	77.896,95	69,55	69,55
19062001	Planska in urbanistična dokumentacija	112.000,00	112.000,00	77.896,95	69,55	69,55
402006	Stroški oglaševalskih storitev	14.619,00	14.619,00	13.237,56	90,55	90,55
402901	Plačila avtorskih honorarjev	200,00	200,00	141,88	70,94	70,94
402999	Drugi operativni odhodki	1.800,00	1.800,00	1.658,23	92,12	92,12
420804	Načrti in druga projektna dokumentacija	95.381,00	95.381,00	62.859,28	65,90	65,90
16029003	Prostorsko načrtovanje	96.000,00	96.000,00	34.075,32	35,50	35,50
19062002	Prostorski informacijski sistem	16.000,00	16.000,00	5.929,42	37,06	37,06
402999	Drugi operativni odhodki	10.000,00	10.000,00	1.351,98	13,52	13,52
420804	Načrti in druga projektna dokumentacija	6.000,00	6.000,00	4.577,44	76,29	76,29
19062004	Mestno jedro	15.000,00	15.000,00	12.481,82	83,21	83,21
420804	Načrti in druga projektna dokumentacija	15.000,00	15.000,00	12.481,82	83,21	83,21
19062005	Študije projekti	50.000,00	50.000,00	12.827,58	25,66	25,66
420804	Načrti in druga projektna dokumentacija	50.000,00	50.000,00	12.827,58	25,66	25,66
19062007	Strokovne podlage s področja varstva okolja	15.000,00	15.000,00	2.836,50	18,91	18,91
420804	Načrti in druga projektna dokumentacija	15.000,00	15.000,00	2.836,50	18,91	18,91
SKUPAJ:		208.000,00	208.000,00	111.972,27	53,83	53,83

ZAŠČITA IN REŠEVANJE 20

Opis		SPREJETI PRORAČUN 2014	VELJAVNI PRORAČUN 2014	REALIZIRANI PRORAČUN 2014	INDEKS Realizirani / Sprejeti proračun	INDEKS Realizirani / Veljavni proračun
4020	OBČINSKA UPRAVA - ZAŠČITA IN REŠEVANJE	1.171.600,00	1.178.192,00	1.176.192,13	100,39	99,83
07	OBRAMBA IN UKREPI OB IZREDNIH DOGODKIH	1.171.600,00	1.178.192,00	1.176.192,13	100,39	99,83
0703	Civilna zaščita in protipožarna varnost	1.171.600,00	1.178.192,00	1.176.192,13	100,39	99,83
07039001	Usposabljanje in delovanje sistema za posredovanje ob izrednih dogodki	47.000,00	47.000,00	45.026,90	95,80	95,80
20022001	Dejavnost CZ	17.410,00	17.410,00	16.797,30	96,48	96,48
402100	Uniforme in službena obleka	587,00	587,00	0,00	0,00	0,00
402199	Drugi posebni materiali in storitve	7.260,00	7.260,00	7.251,68	99,89	99,89
402907	Izdatki za strokovno izobraževanje zaposlenih	2.700,00	2.700,00	2.683,12	99,37	99,37
402999	Drugi operativni odhodki	1.748,00	1.748,00	1.747,50	99,97	99,97
412000	Tekoči transferi neprofitnim organizacijam in ustanovam	5.115,00	5.115,00	5.115,00	100,00	100,00
20022002	Nakup opreme	14.590,00	14.590,00	13.747,79	94,23	94,23
402100	Uniforme in službena obleka	6.500,00	6.500,00	6.427,84	98,89	98,89
420299	Nakup druge opreme in napeljav	8.090,00	8.090,00	7.319,95	90,48	90,48
20022003	Vzdrževanje opreme in zakloniš̌č	15.000,00	15.000,00	14.481,81	96,55	96,55
402200	Električna energija	2.000,00	2.000,00	1.576,00	78,80	78,80
402203	Voda in komunalne storitve	300,00	300,00	255,09	85,03	85,03
402511	Tekoče vzdrževanje druge opreme	12.700,00	12.700,00	12.650,72	99,61	99,61
07039002	Protipožarna varnost	1.124.600,00	1.131.192,00	1.131.165,23	100,58	100,00
20032001	Plače, prispevki in drugi osebni prejemki	834.000,00	834.000,00	834.000,00	100,00	100,00
413300	Tekoči transferi v javne zavode - sredstva za plače in druge izdatke	729.622,81	729.622,81	729.622,81	100,00	100,00
413301	Tekoči transferi v javne zavode - sredstva za prispevke delodajalca	104.377,19	104.377,19	104.377,19	100,00	100,00
20032002	Materialni stroški	62.200,00	62.200,00	62.173,23	99,96	99,96
413302	Tekoči transferi v javne zavode - izdatki za blago in storitve	62.200,00	62.200,00	62.173,23	99,96	99,96
20032003	Požarna taksa	152.000,00	158.592,00	158.592,00	104,34	100,00
413302	Tekoči transferi v javne zavode - izdatki za blago in storitve	152.000,00	158.592,00	158.592,00	104,34	100,00
20032004	Dejavnost zveze	20.400,00	20.400,00	20.400,00	100,00	100,00
412000	Tekoči transferi neprofitnim organizacijam in ustanovam	16.000,00	16.000,00	16.000,00	100,00	100,00
413302	Tekoči transferi v javne zavode - izdatki za blago in storitve	4.400,00	4.400,00	4.400,00	100,00	100,00
20032005	Dejavnost društev	56.000,00	56.000,00	56.000,00	100,00	100,00
412000	Tekoči transferi neprofitnim organizacijam in ustanovam	40.000,00	40.000,00	40.000,00	100,00	100,00
413302	Tekoči transferi v javne zavode - izdatki za blago in storitve	16.000,00	16.000,00	16.000,00	100,00	100,00
SKUPAJ:		1.171.600,00	1.178.192,00	1.176.192,13	100,39	99,83

KRAJEVNE SKUPNOSTI 22

Opis		SPREJETI PRORAČUN 2014	VELJAVNI PRORAČUN 2014	REALIZIRANI PRORAČUN 2014	INDEKS Realizirani / Sprejeti proračun	INDEKS Realizirani / Veljavni proračun
5002	KRAJEVNA SKUPNOST BIRČNA VAS	144.629,00	144.629,00	48.980,63	33,87	33,87
06	LOKALNA SAMOUPRAVA	11.701,00	11.701,00	11.647,05	99,54	99,54
0602	Sofinanciranje dejavnosti občin, ožjih delov občin in zvez občin	11.701,00	11.701,00	11.647,05	99,54	99,54
06029001	Delovanje ožjih delov občin	11.701,00	11.701,00	11.647,05	99,54	99,54
22018002	Redno delovanje KS Birčna vas	11.701,00	11.701,00	11.647,05	99,54	99,54
402009	Izdatki za reprezentanco	81,00	81,00	51,47	63,54	63,54
402099	Drugi splošni material in storitve	6.475,00	6.475,00	6.474,69	100,00	100,00
402205	Telefon, teleks, faks, elektronska pošta	140,00	140,00	137,82	98,44	98,44
402931	Plačila bančnih storitev	5,00	5,00	2,58	51,60	51,60
412000	Tekoči transferi neprofitnim organizacijam in ustanovam	2.600,00	2.600,00	2.600,00	100,00	100,00
420500	Investicijsko vzdrževanje in izboljšave	2.400,00	2.400,00	2.380,49	99,19	99,19
16	PROSTORSKO PLANIRANJE IN STANOVANJSKO KOMUNALNA DEJAVNOST	132.928,00	132.928,00	37.333,58	28,09	28,09
1603	Komunalna dejavnost	132.928,00	132.928,00	37.333,58	28,09	28,09
16039005	Druge komunalne dejavnosti	132.928,00	132.928,00	37.333,58	28,09	28,09
22049012	Programi LS KS Birčna vas	83.559,00	83.559,00	25.221,38	30,18	30,18
402009	Izdatki za reprezentanco	0,00	0,00	197,14	0,00	0,00
402099	Drugi splošni material in storitve	0,00	0,00	1.311,05	0,00	0,00
402205	Telefon, teleks, faks, elektronska pošta	0,00	0,00	34,74	0,00	0,00
412000	Tekoči transferi neprofitnim organizacijam in ustanovam	0,00	0,00	2.700,00	0,00	0,00
420500	Investicijsko vzdrževanje in izboljšave	0,00	0,00	15.823,72	0,00	0,00
42050001	Invest. vzdržev. in izboljšave - sredstva telekomunikacij	83.559,00	83.559,00	4.715,53	5,64	5,64
420501	Obnove	0,00	0,00	439,20	0,00	0,00
22049112	Samoprispevek Birčna vas	49.369,00	49.369,00	12.112,20	24,53	24,53
420500	Investicijsko vzdrževanje in izboljšave	49.369,00	49.369,00	12.112,20	24,53	24,53
5003	KRAJEVNA SKUPNOST DOLŽ	24.103,00	24.103,00	31.566,35	130,96	130,96
06	LOKALNA SAMOUPRAVA	11.403,00	11.403,00	11.370,06	99,71	99,71
0602	Sofinanciranje dejavnosti občin, ožjih delov občin in zvez občin	11.403,00	11.403,00	11.370,06	99,71	99,71
06029001	Delovanje ožjih delov občin	11.403,00	11.403,00	11.370,06	99,71	99,71
22018003	Redno delovanje KS Dolž	11.403,00	11.403,00	11.370,06	99,71	99,71
402009	Izdatki za reprezentanco	501,00	501,00	500,35	99,87	99,87
402099	Drugi splošni material in storitve	712,00	712,00	711,23	99,89	99,89

Opis		SPREJETI PRORAČUN 2014	VELJAVNI PRORAČUN 2014	REALIZIRANI PRORAČUN 2014	INDEKS Realizirani / Sprejeti proračun	INDEKS Realizirani / Veljavni proračun
402200	Električna energija	120,00	120,00	118,83	99,03	99,03
402201	Poraba kuriv in stroški ogrevanja	185,00	185,00	183,97	99,44	99,44
402203	Voda in komunalne storitve	633,00	633,00	632,35	99,90	99,90
402503	Tekoče vzdrževanje drugih objektov	420,00	420,00	416,41	99,15	99,15
402600	Najemnine in zakupnine za poslovne objekte	766,00	766,00	765,38	99,92	99,92
402931	Plačila bančnih storitev	5,00	5,00	2,58	51,60	51,60
412000	Tekoči transferi neprofitnim organizacijam in ustanovam	500,00	500,00	500,00	100,00	100,00
420500	Investicijsko vzdrževanje in izboljšave	7.561,00	7.561,00	7.538,96	99,71	99,71
16	**PROSTORSKO PLANIRANJE IN STANOVANJSKO KOMUNALNA DEJAVNOST**	**12.700,00**	**12.700,00**	**20.196,29**	**159,03**	**159,03**
1603	**Komunalna dejavnost**	**12.700,00**	**12.700,00**	**20.196,29**	**159,03**	**159,03**
16039005	**Druge komunalne dejavnosti**	**12.700,00**	**12.700,00**	**20.196,29**	**159,03**	**159,03**
22049013	**Programi LS KS Dolž**	**9.730,00**	**9.730,00**	**17.226,29**	**177,04**	**177,04**
402009	Izdatki za reprezentanco	0,00	0,00	105,00	0,00	0,00
402099	Drugi splošni material in storitve	0,00	0,00	388,12	0,00	0,00
402200	Električna energija	0,00	0,00	23,96	0,00	0,00
402201	Poraba kuriv in stroški ogrevanja	0,00	0,00	15,59	0,00	0,00
402203	Voda in komunalne storitve	0,00	0,00	26,44	0,00	0,00
402931	Plačila bančnih storitev	0,00	0,00	0,42	0,00	0,00
420500	Investicijsko vzdrževanje in izboljšave	0,00	0,00	6.936,76	0,00	0,00
42050001	Invest. vzdržev. in izboljšave - sredstva telekomunikacij	9.730,00	9.730,00	9.730,00	100,00	100,00
22049113	**Samoprispevek Dolž**	**2.970,00**	**2.970,00**	**2.970,00**	**100,00**	**100,00**
420500	Investicijsko vzdrževanje in izboljšave	2.970,00	2.970,00	2.970,00	100,00	100,00
5004	**KRAJEVNA SKUPNOST PODGRAD**	**35.666,00**	**35.666,00**	**37.746,23**	**105,83**	**105,83**
06	**LOKALNA SAMOUPRAVA**	**11.558,00**	**11.558,00**	**11.557,01**	**99,99**	**99,99**
0602	**Sofinanciranje dejavnosti občin, ožjih delov občin in zvez občin**	**11.558,00**	**11.558,00**	**11.557,01**	**99,99**	**99,99**
06029001	**Delovanje ožjih delov občin**	**11.558,00**	**11.558,00**	**11.557,01**	**99,99**	**99,99**
22018004	**Redno delovanje KS Podgrad**	**11.558,00**	**11.558,00**	**11.557,01**	**99,99**	**99,99**
402000	Pisarniški material in storitve	67,00	67,00	66,01	98,52	98,52
402009	Izdatki za reprezentanco	163,44	163,44	163,44	100,00	100,00
402099	Drugi splošni material in storitve	825,26	825,26	825,26	100,00	100,00
402200	Električna energija	935,81	935,81	935,81	100,00	100,00

Opis		SPREJETI PRORAČUN 2014	VELJAVNI PRORAČUN 2014	REALIZIRANI PRORAČUN 2014	INDEKS Realizirani / Sprejeti proračun	INDEKS Realizirani / Veljavni proračun
402203	Voda in komunalne storitve	2.180,17	2.180,17	2.180,17	100,00	100,00
402205	Telefon, teleks, faks, elektronska pošta	163,02	163,02	163,02	100,00	100,00
402206	Poštnina in kurirske storitve	68,38	68,38	68,38	100,00	100,00
402931	Plačila bančnih storitev	4,22	4,22	4,22	100,00	100,00
412000	Tekoči transferi neprofitnim organizacijam in ustanovam	600,00	600,00	600,00	100,00	100,00
420500	Investicijsko vzdrževanje in izboljšave	6.550,70	6.550,70	6.550,70	100,00	100,00
16	**PROSTORSKO PLANIRANJE IN STANOVANJSKO KOMUNALNA DEJAVNOST**	**24.108,00**	**24.108,00**	**26.189,22**	**108,63**	**108,63**
1603	**Komunalna dejavnost**	**24.108,00**	**24.108,00**	**26.189,22**	**108,63**	**108,63**
16039005	**Druge komunalne dejavnosti**	**24.108,00**	**24.108,00**	**26.189,22**	**108,63**	**108,63**
22049014	**Programi LS KS Podgrad**	**4.289,00**	**4.289,00**	**6.370,22**	**148,52**	**148,52**
420500	Investicijsko vzdrževanje in izboljšave	0,00	0,00	2.081,22	0,00	0,00
42050001	Invest. vzdržev. in izboljšave - sredstva telekomunikacij	4.289,00	4.289,00	4.289,00	100,00	100,00
22049114	**Samoprispevek Podgrad**	**19.819,00**	**19.819,00**	**19.819,00**	**100,00**	**100,00**
420500	Investicijsko vzdrževanje in izboljšave	19.819,00	19.819,00	19.819,00	100,00	100,00
5005	**KRAJEVNA SKUPNOST STOPIČE**	**13.119,00**	**13.119,00**	**20.184,41**	**153,86**	**153,86**
06	**LOKALNA SAMOUPRAVA**	**11.129,00**	**11.129,00**	**11.094,22**	**99,69**	**99,69**
0602	**Sofinanciranje dejavnosti občin, ožjih delov občin in zvez občin**	**11.129,00**	**11.129,00**	**11.094,22**	**99,69**	**99,69**
06029001	**Delovanje ožjih delov občin**	**11.129,00**	**11.129,00**	**11.094,22**	**99,69**	**99,69**
22018005	**Redno delovanje KS Stopiče**	**11.129,00**	**11.129,00**	**11.094,22**	**99,69**	**99,69**
402009	Izdatki za reprezentanco	30,00	30,00	0,00	0,00	0,00
402099	Drugi splošni material in storitve	601,00	601,00	600,80	99,97	99,97
402200	Električna energija	880,00	880,00	878,27	99,80	99,80
402203	Voda in komunalne storitve	2.542,00	2.542,00	2.541,07	99,96	99,96
402205	Telefon, teleks, faks, elektronska pošta	305,00	305,00	304,06	99,69	99,69
402931	Plačila bančnih storitev	5,00	5,00	4,02	80,40	80,40
412000	Tekoči transferi neprofitnim organizacijam in ustanovam	350,00	350,00	350,00	100,00	100,00
420500	Investicijsko vzdrževanje in izboljšave	6.416,00	6.416,00	6.416,00	100,00	100,00
16	**PROSTORSKO PLANIRANJE IN STANOVANJSKO KOMUNALNA DEJAVNOST**	**1.990,00**	**1.990,00**	**9.090,19**	**456,79**	**456,79**
1603	**Komunalna dejavnost**	**1.990,00**	**1.990,00**	**9.090,19**	**456,79**	**456,79**
16039005	**Druge komunalne dejavnosti**	**1.990,00**	**1.990,00**	**9.090,19**	**456,79**	**456,79**
22049015	**Programi LS KS Stopiče**	**1.990,00**	**1.990,00**	**9.090,19**	**456,79**	**456,79**

Opis		SPREJETI PRORAČUN 2014	VELJAVNI PRORAČUN 2014	REALIZIRANI PRORAČUN 2014	INDEKS Realizirani / Sprejeti proračun	INDEKS Realizirani / Veljavni proračun
402099	Drugi splošni material in storitve	0,00	0,00	1.732,87	0,00	0,00
402200	Električna energija	0,00	0,00	390,10	0,00	0,00
402203	Voda in komunalne storitve	0,00	0,00	870,60	0,00	0,00
402205	Telefon, teleks, faks, elektronska pošta	0,00	0,00	114,24	0,00	0,00
402206	Poštnina in kurirske storitve	0,00	0,00	23,52	0,00	0,00
402503	Tekoče vzdrževanje drugih objektov	0,00	0,00	1.768,64	0,00	0,00
402504	Zavarovalne premije za objekte	0,00	0,00	551,50	0,00	0,00
402931	Plačila bančnih storitev	0,00	0,00	1,14	0,00	0,00
412000	Tekoči transferi neprofitnim organizacijam in ustanovam	0,00	0,00	1.100,00	0,00	0,00
420500	Investicijsko vzdrževanje in izboljšave	0,00	0,00	2.537,58	0,00	0,00
42050001	Invest. vzdržev. in izboljšave - sredstva telekomunikacij	1.990,00	1.990,00	0,00	0,00	0,00
5006	**KRAJEVNA SKUPNOST URŠNA SELA**	**135.257,00**	**135.257,00**	**36.391,11**	**26,91**	**26,91**
06	**LOKALNA SAMOUPRAVA**	**10.815,00**	**10.815,00**	**10.701,48**	**98,95**	**98,95**
0602	**Sofinanciranje dejavnosti občin, ožjih delov občin in zvez občin**	**10.815,00**	**10.815,00**	**10.701,48**	**98,95**	**98,95**
06029001	**Delovanje ožjih delov občin**	**10.815,00**	**10.815,00**	**10.701,48**	**98,95**	**98,95**
22018006	**Redno delovanje KS Uršna sela**	**10.815,00**	**10.815,00**	**10.701,48**	**98,95**	**98,95**
402009	Izdatki za reprezentanco	125,00	125,00	123,17	98,54	98,54
402099	Drugi splošni material in storitve	113,00	113,00	112,24	99,33	99,33
402200	Električna energija	1.480,00	1.480,00	1.466,41	99,08	99,08
402201	Poraba kuriv in stroški ogrevanja	3.390,00	3.390,00	3.383,98	99,82	99,82
402203	Voda in komunalne storitve	920,00	920,00	919,50	99,95	99,95
402205	Telefon, teleks, faks, elektronska pošta	800,00	800,00	753,18	94,15	94,15
402206	Poštnina in kurirske storitve	100,00	100,00	58,17	58,17	58,17
402600	Najemnine in zakupnine za poslovne objekte	665,00	665,00	664,70	99,95	99,95
402931	Plačila bančnih storitev	10,00	10,00	8,54	85,40	85,40
412000	Tekoči transferi neprofitnim organizacijam in ustanovam	1.150,00	1.150,00	1.150,00	100,00	100,00
420500	Investicijsko vzdrževanje in izboljšave	2.062,00	2.062,00	2.061,59	99,98	99,98
16	**PROSTORSKO PLANIRANJE IN STANOVANJSKO KOMUNALNA DEJAVNOST**	**124.442,00**	**124.442,00**	**25.689,63**	**20,64**	**20,64**
1603	**Komunalna dejavnost**	**124.442,00**	**124.442,00**	**25.689,63**	**20,64**	**20,64**
16039005	**Druge komunalne dejavnosti**	**124.442,00**	**124.442,00**	**25.689,63**	**20,64**	**20,64**
22049016	**Programi LS KS Uršna sela**	**75.742,00**	**75.742,00**	**25.689,63**	**33,92**	**33,92**

Opis		SPREJETI PRORAČUN 2014	VELJAVNI PRORAČUN 2014	REALIZIRANI PRORAČUN 2014	INDEKS Realizirani / Sprejeti proračun	INDEKS Realizirani / Veljavni proračun
402009	Izdatki za reprezentanco	0,00	0,00	116,88	0,00	0,00
402099	Drugi splošni material in storitve	0,00	0,00	1.805,84	0,00	0,00
402200	Električna energija	0,00	0,00	1.870,83	0,00	0,00
402203	Voda in komunalne storitve	0,00	0,00	463,58	0,00	0,00
402205	Telefon, teleks, faks, elektronska pošta	0,00	0,00	393,15	0,00	0,00
402600	Najemnine in zakupnine za poslovne objekte	0,00	0,00	265,88	0,00	0,00
402931	Plačila bančnih storitev	0,00	0,00	2,16	0,00	0,00
412000	Tekoči transferi neprofitnim organizacijam in ustanovam	0,00	0,00	470,00	0,00	0,00
42050001	Invest. vzdržev. in izboljšave - sredstva telekomunikacij	75.742,00	75.742,00	20.301,31	26,80	26,80
22049116	Samoprispevek Uršna Sela	48.700,00	48.700,00	0,00	0,00	0,00
420500	Investicijsko vzdrževanje in izboljšave	48.700,00	48.700,00	0,00	0,00	0,00
5007	**KRAJEVNA SKUPNOST BRŠLJIN**	**9.917,00**	**9.917,00**	**4.514,06**	**45,52**	**45,52**
06	**LOKALNA SAMOUPRAVA**	**9.917,00**	**9.917,00**	**4.514,06**	**45,52**	**45,52**
0602	**Sofinanciranje dejavnosti občin, ožjih delov občin in zvez občin**	**9.917,00**	**9.917,00**	**4.514,06**	**45,52**	**45,52**
06029001	**Delovanje ožjih delov občin**	**9.917,00**	**9.917,00**	**4.514,06**	**45,52**	**45,52**
22018007	Redno delovanje KS Bršljin	9.917,00	9.917,00	4.514,06	45,52	45,52
402000	Pisarniški material in storitve	300,00	300,00	39,89	13,30	13,30
402001	Čistilni material in storitve	200,00	200,00	0,00	0,00	0,00
402003	Založniške in tiskarske storitve	1.500,00	1.500,00	1.342,00	89,47	89,47
402009	Izdatki za reprezentanco	1.500,00	1.500,00	1.205,29	80,35	80,35
402099	Drugi splošni material in storitve	900,00	900,00	207,20	23,02	23,02
402200	Električna energija	1.000,00	1.000,00	808,45	80,85	80,85
402203	Voda in komunalne storitve	200,00	200,00	197,94	98,97	98,97
402205	Telefon, teleks, faks, elektronska pošta	200,00	200,00	0,00	0,00	0,00
402399	Drugi prevozni stroški	500,00	500,00	0,00	0,00	0,00
402503	Tekoče vzdrževanje drugih objektov	800,00	800,00	0,00	0,00	0,00
402930	Plačilo storitev organizacijam, pooblaščenim za plačilni promet	50,00	50,00	3,29	6,58	6,58
402999	Drugi operativni odhodki	110,00	110,00	110,00	100,00	100,00
412000	Tekoči transferi neprofitnim organizacijam in ustanovam	600,00	600,00	600,00	100,00	100,00
420500	Investicijsko vzdrževanje in izboljšave	2.057,00	2.057,00	0,00	0,00	0,00
5008	**KRAJEVNA SKUPNOST CENTER**	**7.407,00**	**7.407,00**	**716,40**	**9,67**	**9,67**

Opis		SPREJETI PRORAČUN 2014	VELJAVNI PRORAČUN 2014	REALIZIRANI PRORAČUN 2014	INDEKS Realizirani / Sprejeti proračun	INDEKS Realizirani / Veljavni proračun
06	**LOKALNA SAMOUPRAVA**	**7.407,00**	**7.407,00**	**716,40**	**9,67**	**9,67**
0602	**Sofinanciranje dejavnosti občin, ožjih delov občin in zvez občin**	**7.407,00**	**7.407,00**	**716,40**	**9,67**	**9,67**
06029001	**Delovanje ožjih delov občin**	**7.407,00**	**7.407,00**	**716,40**	**9,67**	**9,67**
22018008	**Redno delovanje KS Center**	**7.407,00**	**7.407,00**	**716,40**	**9,67**	**9,67**
402930	Plačilo storitev organizacijam, pooblaščenim za plačilni promet	100,00	100,00	0,24	0,24	0,24
402999	Drugi operativni odhodki	2.500,00	2.500,00	716,16	28,65	28,65
420500	Investicijsko vzdrževanje in izboljšave	4.807,00	4.807,00	0,00	0,00	0,00
5009	**KRAJEVNA SKUPNOST DRSKA**	**12.330,00**	**12.330,00**	**22.134,51**	**179,52**	**179,52**
06	**LOKALNA SAMOUPRAVA**	**12.330,00**	**12.330,00**	**12.297,46**	**99,74**	**99,74**
0602	**Sofinanciranje dejavnosti občin, ožjih delov občin in zvez občin**	**12.330,00**	**12.330,00**	**12.297,46**	**99,74**	**99,74**
06029001	**Delovanje ožjih delov občin**	**12.330,00**	**12.330,00**	**12.297,46**	**99,74**	**99,74**
22018009	**Redno delovanaje KS Drska**	**12.330,00**	**12.330,00**	**12.297,46**	**99,74**	**99,74**
402009	Izdatki za reprezentanco	952,00	952,00	951,31	99,93	99,93
402099	Drugi splošni material in storitve	1.050,00	1.050,00	1.024,78	97,60	97,60
402200	Električna energija	122,00	122,00	121,40	99,51	99,51
402201	Poraba kuriv in stroški ogrevanja	26,00	26,00	25,58	98,38	98,38
402203	Voda in komunalne storitve	4,00	4,00	3,65	91,25	91,25
402503	Tekoče vzdrževanje drugih objektov	230,00	230,00	228,87	99,51	99,51
402600	Najemnine in zakupnine za poslovne objekte	1.250,00	1.250,00	1.247,67	99,81	99,81
402930	Plačilo storitev organizacijam, pooblaščenim za plačilni promet	1,00	1,00	0,54	54,00	54,00
402931	Plačila bančnih storitev	2,00	2,00	1,32	66,00	66,00
402999	Drugi operativni odhodki	593,00	593,00	592,34	99,89	99,89
412000	Tekoči transferi neprofitnim organizacijam in ustanovam	8.100,00	8.100,00	8.100,00	100,00	100,00
16	**PROSTORSKO PLANIRANJE IN STANOVANJSKO KOMUNALNA DEJAVNOST**	**0,00**	**0,00**	**9.837,05**	**0,00**	**0,00**
1603	**Komunalna dejavnost**	**0,00**	**0,00**	**9.837,05**	**0,00**	**0,00**
16039005	**Druge komunalne dejavnosti**	**0,00**	**0,00**	**9.837,05**	**0,00**	**0,00**
22049019	**Programi LS KS Drska**	**0,00**	**0,00**	**9.837,05**	**0,00**	**0,00**
402009	Izdatki za reprezentanco	0,00	0,00	141,00	0,00	0,00
402099	Drugi splošni material in storitve	0,00	0,00	242,78	0,00	0,00
402200	Električna energija	0,00	0,00	41,22	0,00	0,00
402201	Poraba kuriv in stroški ogrevanja	0,00	0,00	10,95	0,00	0,00

Opis		SPREJETI PRORAČUN 2014	VELJAVNI PRORAČUN 2014	REALIZIRANI PRORAČUN 2014	INDEKS Realizirani / Sprejeti proračun	INDEKS Realizirani / Veljavni proračun
402503	Tekoče vzdrževanje drugih objektov	0,00	0,00	3.000,00	0,00	0,00
402600	Najemnine in zakupnine za poslovne objekte	0,00	0,00	775,59	0,00	0,00
402930	Plačilo storitev organizacijam, pooblaščenim za plačilni promet	0,00	0,00	0,42	0,00	0,00
402931	Plačila bančnih storitev	0,00	0,00	0,12	0,00	0,00
412000	Tekoči transferi neprofitnim organizacijam in ustanovam	0,00	0,00	1.900,00	0,00	0,00
420500	Investicijsko vzdrževanje in izboljšave	0,00	0,00	3.724,97	0,00	0,00
5010	**KRAJEVNA SKUPNOST GOTNA VAS**	**8.462,00**	**8.462,00**	**8.444,22**	**99,79**	**99,79**
06	**LOKALNA SAMOUPRAVA**	**8.462,00**	**8.462,00**	**8.444,22**	**99,79**	**99,79**
0602	**Sofinanciranje dejavnosti občin, ožjih delov občin in zvez občin**	**8.462,00**	**8.462,00**	**8.444,22**	**99,79**	**99,79**
06029001	**Delovanje ožjih delov občin**	**8.462,00**	**8.462,00**	**8.444,22**	**99,79**	**99,79**
22018010	**Redno delovanje KS Gotna vas**	**8.462,00**	**8.462,00**	**8.444,22**	**99,79**	**99,79**
402009	Izdatki za reprezentanco	1.762,00	1.762,00	1.761,42	99,97	99,97
402099	Drugi splošni material in storitve	630,00	630,00	629,80	99,97	99,97
402203	Voda in komunalne storitve	120,00	120,00	117,77	98,14	98,14
402206	Poštnina in kurirske storitve	15,00	15,00	13,67	91,13	91,13
402503	Tekoče vzdrževanje drugih objektov	505,00	505,00	504,68	99,94	99,94
402600	Najemnine in zakupnine za poslovne objekte	2.650,00	2.650,00	2.645,96	99,85	99,85
402699	Druge najemnine, zakupnine in licenčnine	225,00	225,00	222,43	98,86	98,86
402930	Plačilo storitev organizacijam, pooblaščenim za plačilni promet	4,50	4,50	2,58	57,33	57,33
402931	Plačila bančnih storitev	0,50	0,50	0,36	72,00	72,00
402999	Drugi operativni odhodki	1.950,00	1.950,00	1.945,55	99,77	99,77
412000	Tekoči transferi neprofitnim organizacijam in ustanovam	600,00	600,00	600,00	100,00	100,00
5011	**KRAJEVNA SKUPNOST KANDIJA - GRM**	**9.459,00**	**9.459,00**	**13.055,11**	**138,02**	**138,02**
06	**LOKALNA SAMOUPRAVA**	**9.459,00**	**9.459,00**	**9.364,14**	**99,00**	**99,00**
0602	**Sofinanciranje dejavnosti občin, ožjih delov občin in zvez občin**	**9.459,00**	**9.459,00**	**9.364,14**	**99,00**	**99,00**
06029001	**Delovanje ožjih delov občin**	**9.459,00**	**9.459,00**	**9.364,14**	**99,00**	**99,00**
22018011	**Redno delovanje KS Kandija - Grm**	**9.459,00**	**9.459,00**	**9.364,14**	**99,00**	**99,00**
402099	Drugi splošni material in storitve	660,00	660,00	654,24	99,13	99,13
402200	Električna energija	219,00	219,00	181,00	82,65	82,65
402201	Poraba kuriv in stroški ogrevanja	1.040,00	1.040,00	1.034,84	99,50	99,50
402500	Tekoče vzdrževanje poslovnih objektov	100,00	100,00	95,82	95,82	95,82

Opis		SPREJETI PRORAČUN 2014	VELJAVNI PRORAČUN 2014	REALIZIRANI PRORAČUN 2014	INDEKS Realizirani / Sprejeti proračun	INDEKS Realizirani / Veljavni proračun
402930	Plačilo storitev organizacijam, pooblaščenim za plačilni promet	10,00	10,00	1,44	14,40	14,40
402931	Plačila bančnih storitev	10,00	10,00	0,06	0,60	0,60
402999	Drugi operativni odhodki	720,00	720,00	711,73	98,85	98,85
412000	Tekoči transferi neprofitnim organizacijam in ustanovam	2.750,00	2.750,00	2.750,00	100,00	100,00
420402	Rekonstrukcije in adaptacije	3.650,00	3.650,00	3.641,11	99,76	99,76
420500	Investicijsko vzdrževanje in izboljšave	300,00	300,00	293,90	97,97	97,97
16	**PROSTORSKO PLANIRANJE IN STANOVANJSKO KOMUNALNA DEJAVNOST**	**0,00**	**0,00**	**3.690,97**	**0,00**	**0,00**
1603	**Komunalna dejavnost**	**0,00**	**0,00**	**3.690,97**	**0,00**	**0,00**
16039005	**Druge komunalne dejavnosti**	**0,00**	**0,00**	**3.690,97**	**0,00**	**0,00**
22049021	**Programi LS KS Kandija - Grm**	**0,00**	**0,00**	**3.690,97**	**0,00**	**0,00**
402099	Drugi splošni material in storitve	0,00	0,00	1.677,97	0,00	0,00
420500	Investicijsko vzdrževanje in izboljšave	0,00	0,00	2.013,00	0,00	0,00
5012	**KRAJEVNA SKUPNOST KARTELJEVO**	**9.220,00**	**9.220,00**	**9.312,96**	**101,01**	**101,01**
06	**LOKALNA SAMOUPRAVA**	**9.220,00**	**9.220,00**	**9.210,12**	**99,89**	**99,89**
0602	**Sofinanciranje dejavnosti občin, ožjih delov občin in zvez občin**	**9.220,00**	**9.220,00**	**9.210,12**	**99,89**	**99,89**
06029001	**Delovanje ožjih delov občin**	**9.220,00**	**9.220,00**	**9.210,12**	**99,89**	**99,89**
22018012	**Redno delovanje KS Karteljevo**	**9.220,00**	**9.220,00**	**9.210,12**	**99,89**	**99,89**
402000	Pisarniški material in storitve	71,00	71,00	70,76	99,66	99,66
402009	Izdatki za reprezentanco	1.007,00	1.007,00	1.006,62	99,96	99,96
402200	Električna energija	1.226,00	1.226,00	1.225,16	99,93	99,93
402203	Voda in komunalne storitve	1.030,00	1.030,00	1.029,01	99,90	99,90
402503	Tekoče vzdrževanje drugih objektov	1.419,00	1.419,00	1.417,92	99,92	99,92
402600	Najemnine in zakupnine za poslovne objekte	132,00	132,00	131,40	99,55	99,55
402699	Druge najemnine, zakupnine in licenčnine	230,00	230,00	229,95	99,98	99,98
402930	Plačilo storitev organizacijam, pooblaščenim za plačilni promet	5,00	5,00	4,81	96,20	96,20
402999	Drugi operativni odhodki	2.730,00	2.730,00	2.725,34	99,83	99,83
420500	Investicijsko vzdrževanje in izboljšave	1.370,00	1.370,00	1.369,15	99,94	99,94
16	**PROSTORSKO PLANIRANJE IN STANOVANJSKO KOMUNALNA DEJAVNOST**	**0,00**	**0,00**	**102,84**	**0,00**	**0,00**
1603	**Komunalna dejavnost**	**0,00**	**0,00**	**102,84**	**0,00**	**0,00**
16039005	**Druge komunalne dejavnosti**	**0,00**	**0,00**	**102,84**	**0,00**	**0,00**
22049022	**Programi LS KS Karteljevo**	**0,00**	**0,00**	**102,84**	**0,00**	**0,00**

GRAD d.o.

Opis		SPREJETI PRORAČUN 2014	VELJAVNI PRORAČUN 2014	REALIZIRANI PRORAČUN 2014	INDEKS Realizirani / Sprejeti proračun	INDEKS Realizirani / Veljavni proračun
402099	Drugi splošni material in storitve	0,00	0,00	217,73	0,00	0,00
402200	Električna energija	0,00	0,00	19,03	0,00	0,00
402203	Voda in komunalne storitve	0,00	0,00	51,12	0,00	0,00
402503	Tekoče vzdrževanje drugih objektov	0,00	0,00	-416,44	0,00	0,00
402600	Najemnine in zakupnine za poslovne objekte	0,00	0,00	131,40	0,00	0,00
412000	Tekoči transferi neprofitnim organizacijam in ustanovam	0,00	0,00	100,00	0,00	0,00
5013	**KRAJEVNA SKUPNOST LOČNA. - MAČKOVEC**	**8.748,00**	**8.748,00**	**11.170,07**	**127,69**	**127,69**
06	**LOKALNA SAMOUPRAVA**	**8.748,00**	**8.748,00**	**8.746,24**	**99,98**	**99,98**
0602	**Sofinanciranje dejavnosti občin, ožjih delov občin in zvez občin**	**8.748,00**	**8.748,00**	**8.746,24**	**99,98**	**99,98**
06029001	**Delovanje ožjih delov občin**	**8.748,00**	**8.748,00**	**8.746,24**	**99,98**	**99,98**
22018013	**Redno delovanje KS Ločna - Mačkovec**	**8.748,00**	**8.748,00**	**8.746,24**	**99,98**	**99,98**
402000	Pisarniški material in storitve	61,50	61,50	60,84	98,93	98,93
402002	Storitve varovanja zgradb in prostorov	860,50	860,50	860,50	100,00	100,00
402009	Izdatki za reprezentanco	320,00	320,00	319,94	99,98	99,98
402099	Drugi splošni material in storitve	696,70	696,70	696,70	100,00	100,00
402200	Električna energija	358,00	358,00	357,84	99,96	99,96
402201	Poraba kuriv in stroški ogrevanja	993,50	993,50	993,48	100,00	100,00
402203	Voda in komunalne storitve	304,90	304,90	304,89	100,00	100,00
402205	Telefon, teleks, faks, elektronska pošta	688,70	688,70	688,66	99,99	99,99
402503	Tekoče vzdrževanje drugih objektov	290,10	290,10	290,06	99,99	99,99
402930	Plačilo storitev organizacijam, pooblaščenim za plačilni promet	32,30	32,30	32,24	99,81	99,81
402931	Plačila bančnih storitev	23,80	23,80	23,76	99,83	99,83
402999	Drugi operativni odhodki	1.160,00	1.160,00	1.159,33	99,94	99,94
412000	Tekoči transferi neprofitnim organizacijam in ustanovam	1.020,00	1.020,00	1.020,00	100,00	100,00
420402	Rekonstrukcije in adaptacije	1.938,00	1.938,00	1.938,00	100,00	100,00
16	**PROSTORSKO PLANIRANJE IN STANOVANJSKO KOMUNALNA DEJAVNOST**	**0,00**	**0,00**	**2.423,83**	**0,00**	**0,00**
1603	**Komunalna dejavnost**	**0,00**	**0,00**	**2.423,83**	**0,00**	**0,00**
16039005	**Druge komunalne dejavnosti**	**0,00**	**0,00**	**2.423,83**	**0,00**	**0,00**
22049023	**Programi LS KS Ločna - Mačkovec**	**0,00**	**0,00**	**2.423,83**	**0,00**	**0,00**
402002	Storitve varovanja zgradb in prostorov	0,00	0,00	148,70	0,00	0,00
402009	Izdatki za reprezentanco	0,00	0,00	1.496,07	0,00	0,00

Opis		SPREJETI PRORAČUN 2014	VELJAVNI PRORAČUN 2014	REALIZIRANI PRORAČUN 2014	INDEKS Realizirani / Sprejeti proračun	INDEKS Realizirani / Veljavni proračun
402099	Drugi splošni material in storitve	0,00	0,00	595,41	0,00	0,00
402200	Električna energija	0,00	0,00	34,05	0,00	0,00
402201	Poraba kuriv in stroški ogrevanja	0,00	0,00	7,31	0,00	0,00
402203	Voda in komunalne storitve	0,00	0,00	17,21	0,00	0,00
402205	Telefon, teleks, faks, elektronska pošta	0,00	0,00	108,18	0,00	0,00
402930	Plačilo storitev organizacijam, pooblaščenim za plačilni promet	0,00	0,00	6,00	0,00	0,00
402999	Drugi operativni odhodki	0,00	0,00	10,90	0,00	0,00
5014	**KRAJEVNA SKUPNOST MAJDE ŠILC**	**9.873,00**	**9.873,00**	**18.878,27**	**191,21**	**191,21**
06	**LOKALNA SAMOUPRAVA**	**9.873,00**	**9.873,00**	**9.867,09**	**99,94**	**99,94**
0602	**Sofinanciranje dejavnosti občin, ožjih delov občin in zvez občin**	**9.873,00**	**9.873,00**	**9.867,09**	**99,94**	**99,94**
06029001	**Delovanje ožjih delov občin**	**9.873,00**	**9.873,00**	**9.867,09**	**99,94**	**99,94**
22018014	**Redno delovanje KS Majde Šilc**	**9.873,00**	**9.873,00**	**9.867,09**	**99,94**	**99,94**
402000	Pisarniški material in storitve	50,50	50,50	50,24	99,49	99,49
402003	Založniške in tiskarske storitve	1.082,00	1.082,00	1.082,00	100,00	100,00
402009	Izdatki za reprezentanco	388,00	388,00	387,30	99,82	99,82
402099	Drugi splošni material in storitve	1.415,00	1.415,00	1.414,30	99,95	99,95
402205	Telefon, teleks, faks, elektronska pošta	175,00	175,00	174,68	99,82	99,82
402500	Tekoče vzdrževanje poslovnih objektov	3.483,00	3.483,00	3.482,65	99,99	99,99
402600	Najemnine in zakupnine za poslovne objekte	628,00	628,00	627,54	99,93	99,93
402930	Plačilo storitev organizacijam, pooblaščenim za plačilni promet	3,00	3,00	2,83	94,33	94,33
402999	Drugi operativni odhodki	1.210,00	1.210,00	1.207,05	99,76	99,76
412000	Tekoči transferi neprofitnim organizacijam in ustanovam	500,00	500,00	500,00	100,00	100,00
420500	Investicijsko vzdrževanje in izboljšave	938,50	938,50	938,50	100,00	100,00
16	**PROSTORSKO PLANIRANJE IN STANOVANJSKO KOMUNALNA DEJAVNOST**	**0,00**	**0,00**	**9.011,18**	**0,00**	**0,00**
1603	**Komunalna dejavnost**	**0,00**	**0,00**	**9.011,18**	**0,00**	**0,00**
16039005	**Druge komunalne dejavnosti**	**0,00**	**0,00**	**9.011,18**	**0,00**	**0,00**
22049024	**Programi LS KS Majde Šilc**	**0,00**	**0,00**	**9.011,18**	**0,00**	**0,00**
402003	Založniške in tiskarske storitve	0,00	0,00	427,00	0,00	0,00
402009	Izdatki za reprezentanco	0,00	0,00	612,01	0,00	0,00
402500	Tekoče vzdrževanje poslovnih objektov	0,00	0,00	4.890,00	0,00	0,00
402999	Drugi operativni odhodki	0,00	0,00	350,00	0,00	0,00

Opis		SPREJETI PRORAČUN 2014	VELJAVNI PRORAČUN 2014	REALIZIRANI PRORAČUN 2014	INDEKS Realizirani / Sprejeti proračun	INDEKS Realizirani / Veljavni proračun
420500	Investicijsko vzdrževanje in izboljšave	0,00	0,00	2.732,17	0,00	0,00
5015	**KRAJEVNA SKUPNOST MESTNE NJIVE**	**7.677,00**	**7.677,00**	**5.065,67**	**65,99**	**65,99**
06	**LOKALNA SAMOUPRAVA**	**7.677,00**	**7.677,00**	**5.065,67**	**65,99**	**65,99**
0602	**Sofinanciranje dejavnosti občin, ožjih delov občin in zvez občin**	**7.677,00**	**7.677,00**	**5.065,67**	**65,99**	**65,99**
06029001	**Delovanje ožjih delov občin**	**7.677,00**	**7.677,00**	**5.065,67**	**65,99**	**65,99**
22018015	**Redno delovanje KS Mestne njive**	**7.677,00**	**7.677,00**	**5.065,67**	**65,99**	**65,99**
402009	Izdatki za reprezentanco	1.000,00	1.000,00	833,84	83,38	83,38
402099	Drugi splošni material in storitve	1.955,00	1.955,00	122,00	6,24	6,24
402503	Tekoče vzdrževanje drugih objektov	300,00	300,00	0,00	0,00	0,00
402600	Najemnine in zakupnine za poslovne objekte	800,00	800,00	760,00	95,00	95,00
402903	Plačila za delo preko študentskega servisa	650,00	650,00	600,99	92,46	92,46
402930	Plačilo storitev organizacijam, pooblaščenim za plačilni promet	50,00	50,00	39,80	79,60	79,60
402931	Plačila bančnih storitev	130,00	130,00	29,64	22,80	22,80
402999	Drugi operativni odhodki	120,00	120,00	101,90	84,92	84,92
412000	Tekoči transferi neprofitnim organizacijam in ustanovam	1.325,00	1.325,00	1.325,00	100,00	100,00
420500	Investicijsko vzdrževanje in izboljšave	1.347,00	1.347,00	1.252,50	92,98	92,98
5016	**KRAJEVNA SKUPNOST REGRČA VAS**	**8.210,00**	**8.210,00**	**20.262,36**	**246,80**	**246,80**
06	**LOKALNA SAMOUPRAVA**	**8.210,00**	**8.210,00**	**8.204,29**	**99,93**	**99,93**
0602	**Sofinanciranje dejavnosti občin, ožjih delov občin in zvez občin**	**8.210,00**	**8.210,00**	**8.204,29**	**99,93**	**99,93**
06029001	**Delovanje ožjih delov občin**	**8.210,00**	**8.210,00**	**8.204,29**	**99,93**	**99,93**
22018016	**Redno delovanje KS Regrča vas**	**8.210,00**	**8.210,00**	**8.204,29**	**99,93**	**99,93**
402003	Založniške in tiskarske storitve	686,00	686,00	685,64	99,95	99,95
402009	Izdatki za reprezentanco	247,00	247,00	246,58	99,83	99,83
402200	Električna energija	758,00	758,00	757,23	99,90	99,90
402201	Poraba kuriv in stroški ogrevanja	699,00	699,00	698,74	99,96	99,96
402203	Voda in komunalne storitve	284,00	284,00	283,38	99,78	99,78
402205	Telefon, teleks, faks, elektronska pošta	191,00	191,00	190,28	99,62	99,62
402500	Tekoče vzdrževanje poslovnih objektov	183,00	183,00	183,00	100,00	100,00
402600	Najemnine in zakupnine za poslovne objekte	737,00	737,00	736,90	99,99	99,99
402930	Plačilo storitev organizacijam, pooblaščenim za plačilni promet	1,50	1,50	1,38	92,00	92,00
402931	Plačila bančnih storitev	0,50	0,50	0,36	72,00	72,00

Opis		SPREJETI PRORAČUN 2014	VELJAVNI PRORAČUN 2014	REALIZIRANI PRORAČUN 2014	INDEKS Realizirani / Sprejeti proračun	INDEKS Realizirani / Veljavni proračun
402999	Drugi operativni odhodki	110,00	110,00	108,42	98,56	98,56
412000	Tekoči transferi neprofitnim organizacijam in ustanovam	300,00	300,00	300,00	100,00	100,00
420299	Nakup druge opreme in napeljav	997,00	997,00	996,44	99,94	99,94
420500	Investicijsko vzdrževanje in izboljšave	3.016,00	3.016,00	3.015,94	100,00	100,00
16	**PROSTORSKO PLANIRANJE IN STANOVANJSKO KOMUNALNA DEJAVNOST**	**0,00**	**0,00**	**12.058,07**	**0,00**	**0,00**
1603	**Komunalna dejavnost**	**0,00**	**0,00**	**12.058,07**	**0,00**	**0,00**
16039005	**Druge komunalne dejavnosti**	**0,00**	**0,00**	**12.058,07**	**0,00**	**0,00**
22049026	**Programi LS KS Regrča vas**	**0,00**	**0,00**	**12.058,07**	**0,00**	**0,00**
402009	Izdatki za reprezentanco	0,00	0,00	1.267,51	0,00	0,00
402099	Drugi splošni material in storitve	0,00	0,00	54,00	0,00	0,00
402200	Električna energija	0,00	0,00	1.571,02	0,00	0,00
402201	Poraba kuriv in stroški ogrevanja	0,00	0,00	105,11	0,00	0,00
402203	Voda in komunalne storitve	0,00	0,00	399,23	0,00	0,00
402205	Telefon, teleks, faks, elektronska pošta	0,00	0,00	332,60	0,00	0,00
402500	Tekoče vzdrževanje poslovnih objektov	0,00	0,00	905,78	0,00	0,00
402930	Plačilo storitev organizacijam, pooblaščenim za plačilni promet	0,00	0,00	2,94	0,00	0,00
402931	Plačila bančnih storitev	0,00	0,00	0,24	0,00	0,00
402999	Drugi operativni odhodki	0,00	0,00	2.291,57	0,00	0,00
412000	Tekoči transferi neprofitnim organizacijam in ustanovam	0,00	0,00	860,00	0,00	0,00
420299	Nakup druge opreme in napeljav	0,00	0,00	360,99	0,00	0,00
420500	Investicijsko vzdrževanje in izboljšave	0,00	0,00	3.907,08	0,00	0,00
5017	**KRAJEVNA SKUPNOST ŠMIHEL**	**8.722,00**	**8.722,00**	**15.257,15**	**174,93**	**174,93**
06	**LOKALNA SAMOUPRAVA**	**8.722,00**	**8.722,00**	**8.709,77**	**99,86**	**99,86**
0602	**Sofinanciranje dejavnosti občin, ožjih delov občin in zvez občin**	**8.722,00**	**8.722,00**	**8.709,77**	**99,86**	**99,86**
06029001	**Delovanje ožjih delov občin**	**8.722,00**	**8.722,00**	**8.709,77**	**99,86**	**99,86**
22018017	**Redno delovanje KS Šmihel**	**8.722,00**	**8.722,00**	**8.709,77**	**99,86**	**99,86**
402003	Založniške in tiskarske storitve	1.075,00	1.075,00	1.074,68	99,97	99,97
402009	Izdatki za reprezentanco	610,00	610,00	608,25	99,71	99,71
402099	Drugi splošni material in storitve	1.626,00	1.626,00	1.625,65	99,98	99,98
402205	Telefon, teleks, faks, elektronska pošta	156,00	156,00	155,68	99,79	99,79
402206	Poštnina in kurirske storitve	55,00	55,00	53,83	97,87	97,87

Opis		SPREJETI PRORAČUN 2014	VELJAVNI PRORAČUN 2014	REALIZIRANI PRORAČUN 2014	INDEKS Realizirani / Sprejeti proračun	INDEKS Realizirani / Veljavni proračun
402930	Plačilo storitev organizacijam, pooblaščenim za plačilni promet	8,00	8,00	1,48	18,50	18,50
402999	Drugi operativni odhodki	1.312,00	1.312,00	1.310,89	99,92	99,92
412000	Tekoči transferi neprofitnim organizacijam in ustanovam	350,00	350,00	350,00	100,00	100,00
420500	Investicijsko vzdrževanje in izboljšave	3.530,00	3.530,00	3.529,31	99,98	99,98
16	**PROSTORSKO PLANIRANJE IN STANOVANJSKO KOMUNALNA DEJAVNOST**	**0,00**	**0,00**	**6.547,38**	**0,00**	**0,00**
1603	**Komunalna dejavnost**	**0,00**	**0,00**	**6.547,38**	**0,00**	**0,00**
16039005	**Druge komunalne dejavnosti**	**0,00**	**0,00**	**6.547,38**	**0,00**	**0,00**
22049027	**Programi LS KS Šmihel**	**0,00**	**0,00**	**6.547,38**	**0,00**	**0,00**
402009	Izdatki za reprezentanco	0,00	0,00	124,59	0,00	0,00
402206	Poštnina in kurirske storitve	0,00	0,00	19,38	0,00	0,00
402503	Tekoče vzdrževanje drugih objektov	0,00	0,00	428,37	0,00	0,00
402930	Plačilo storitev organizacijam, pooblaščenim za plačilni promet	0,00	0,00	0,78	0,00	0,00
402999	Drugi operativni odhodki	0,00	0,00	695,00	0,00	0,00
412000	Tekoči transferi neprofitnim organizacijam in ustanovam	0,00	0,00	700,00	0,00	0,00
420500	Investicijsko vzdrževanje in izboljšave	0,00	0,00	4.579,26	0,00	0,00
5018	**KRAJEVNA SKUPNOST ŽABJA VAS**	**8.326,00**	**8.326,00**	**1.865,85**	**22,41**	**22,41**
06	**LOKALNA SAMOUPRAVA**	**8.326,00**	**8.326,00**	**1.865,85**	**22,41**	**22,41**
0602	**Sofinanciranje dejavnosti občin, ožjih delov občin in zvez občin**	**8.326,00**	**8.326,00**	**1.865,85**	**22,41**	**22,41**
06029001	**Delovanje ožjih delov občin**	**8.326,00**	**8.326,00**	**1.865,85**	**22,41**	**22,41**
22018018	**Redno delovanje KS Žabja vas**	**8.326,00**	**8.326,00**	**1.865,85**	**22,41**	**22,41**
402009	Izdatki za reprezentanco	1.000,00	1.000,00	134,50	13,45	13,45
402099	Drugi splošni material in storitve	1.000,00	1.000,00	725,57	72,56	72,56
402600	Najemnine in zakupnine za poslovne objekte	2.000,00	2.000,00	1.955,00	97,75	97,75
402699	Druge najemnine, zakupnine in licenčnine	1.000,00	1.000,00	391,00	39,10	39,10
402930	Plačilo storitev organizacijam, pooblaščenim za plačilni promet	50,00	50,00	0,90	1,80	1,80
402931	Plačila bančnih storitev	50,00	50,00	0,06	0,12	0,12
402999	Drugi operativni odhodki	1.500,00	1.500,00	158,82	10,59	10,59
412000	Tekoči transferi neprofitnim organizacijam in ustanovam	650,00	650,00	300,00	46,15	46,15
420500	Investicijsko vzdrževanje in izboljšave	1.076,00	1.076,00	-1.800,00	-167,29	-167,29
5021	**KRAJEVNA SKUPNOST BRUSNICE**	**219.754,00**	**219.754,00**	**111.990,62**	**50,96**	**50,96**
06	**LOKALNA SAMOUPRAVA**	**11.517,00**	**11.517,00**	**11.482,60**	**99,70**	**99,70**

Opis		SPREJETI PRORAČUN 2014	VELJAVNI PRORAČUN 2014	REALIZIRANI PRORAČUN 2014	INDEKS Realizirani / Sprejeti proračun	INDEKS Realizirani / Veljavni proračun
0602	**Sofinanciranje dejavnosti občin, ožjih delov občin in zvez občin**	**11.517,00**	**11.517,00**	**11.482,60**	**99,70**	**99,70**
06029001	**Delovanje ožjih delov občin**	**11.517,00**	**11.517,00**	**11.482,60**	**99,70**	**99,70**
22018021	**Redno delovanje KS Brusnice**	**11.517,00**	**11.517,00**	**11.482,60**	**99,70**	**99,70**
402009	Izdatki za reprezentanco	1.597,00	1.597,00	1.596,16	99,95	99,95
402099	Drugi splošni material in storitve	5.432,00	5.432,00	5.401,84	99,44	99,44
402200	Električna energija	219,00	219,00	218,43	99,74	99,74
402203	Voda in komunalne storitve	956,00	956,00	955,12	99,91	99,91
402205	Telefon, teleks, faks, elektronska pošta	687,00	687,00	686,69	99,95	99,95
402206	Poštnina in kurirske storitve	100,00	100,00	99,87	99,87	99,87
402503	Tekoče vzdrževanje drugih objektov	1.000,00	1.000,00	1.000,00	100,00	100,00
402600	Najemnine in zakupnine za poslovne objekte	185,00	185,00	184,45	99,70	99,70
402931	Plačila bančnih storitev	33,00	33,00	32,46	98,36	98,36
412000	Tekoči transferi neprofitnim organizacijam in ustanovam	600,00	600,00	600,00	100,00	100,00
420300	Nakup drugih osnovnih sredstev	708,00	708,00	707,58	99,94	99,94
16	**PROSTORSKO PLANIRANJE IN STANOVANJSKO KOMUNALNA DEJAVNOST**	**208.237,00**	**208.237,00**	**100.508,02**	**48,27**	**48,27**
1603	**Komunalna dejavnost**	**208.237,00**	**208.237,00**	**100.508,02**	**48,27**	**48,27**
16039005	**Druge komunalne dejavnosti**	**208.237,00**	**208.237,00**	**100.508,02**	**48,27**	**48,27**
22049029	**Programi LS KS Brusnice**	**208.237,00**	**208.237,00**	**100.508,02**	**48,27**	**48,27**
402000	Pisarniški material in storitve	0,00	0,00	92,18	0,00	0,00
402009	Izdatki za reprezentanco	0,00	0,00	5.982,87	0,00	0,00
402099	Drugi splošni material in storitve	0,00	0,00	8.856,22	0,00	0,00
402200	Električna energija	0,00	0,00	251,55	0,00	0,00
402201	Poraba kuriv in stroški ogrevanja	0,00	0,00	2.020,00	0,00	0,00
402203	Voda in komunalne storitve	0,00	0,00	461,45	0,00	0,00
402205	Telefon, teleks, faks, elektronska pošta	0,00	0,00	554,62	0,00	0,00
402206	Poštnina in kurirske storitve	0,00	0,00	90,01	0,00	0,00
402504	Zavarovalne premije za objekte	0,00	0,00	520,12	0,00	0,00
402931	Plačila bančnih storitev	0,00	0,00	1.538,76	0,00	0,00
412000	Tekoči transferi neprofitnim organizacijam in ustanovam	0,00	0,00	17.680,00	0,00	0,00
420500	Investicijsko vzdrževanje in izboljšave	200.000,00	200.000,00	62.460,24	31,23	31,23
42050001	Invest. vzdržev. in izboljšave - sredstva telekomunikacij	8.237,00	8.237,00	0,00	0,00	0,00

GRAD d.d.

Opis		SPREJETI PRORAČUN 2014	VELJAVNI PRORAČUN 2014	REALIZIRANI PRORAČUN 2014	INDEKS Realizirani / Sprejeti proračun	INDEKS Realizirani / Veljavni proračun
5022	**KRAJEVNA SKUPNOST GABRJE**	**11.908,00**	**11.908,00**	**16.802,85**	**141,11**	**141,11**
06	**LOKALNA SAMOUPRAVA**	**11.908,00**	**11.908,00**	**11.893,08**	**99,87**	**99,87**
0602	**Sofinanciranje dejavnosti občin, ožjih delov občin in zvez občin**	**11.908,00**	**11.908,00**	**11.893,08**	**99,87**	**99,87**
06029001	**Delovanje ožjih delov občin**	**11.908,00**	**11.908,00**	**11.893,08**	**99,87**	**99,87**
22018022	**Redno delovanje KS Gabrje**	**11.908,00**	**11.908,00**	**11.893,08**	**99,87**	**99,87**
402000	Pisarniški material in storitve	154,00	154,00	153,56	99,71	99,71
402009	Izdatki za reprezentanco	465,00	465,00	464,70	99,94	99,94
402099	Drugi splošni material in storitve	2.759,00	2.759,00	2.758,76	99,99	99,99
402200	Električna energija	2.329,00	2.329,00	2.328,23	99,97	99,97
402203	Voda in komunalne storitve	896,00	896,00	895,25	99,92	99,92
402205	Telefon, teleks, faks, elektronska pošta	843,00	843,00	842,44	99,93	99,93
402206	Poštnina in kurirske storitve	137,40	137,40	125,65	91,45	91,45
402503	Tekoče vzdrževanje drugih objektov	624,70	624,70	624,64	99,99	99,99
402920	Sodni stroški, storitve odvetnikov, notarjev in drugo	282,80	282,80	282,80	100,00	100,00
402931	Plačila bančnih storitev	57,90	57,90	57,90	100,00	100,00
420500	Investicijsko vzdrževanje in izboljšave	3.359,20	3.359,20	3.359,15	100,00	100,00
16	**PROSTORSKO PLANIRANJE IN STANOVANJSKO KOMUNALNA DEJAVNOST**	**0,00**	**0,00**	**4.909,77**	**0,00**	**0,00**
1603	**Komunalna dejavnost**	**0,00**	**0,00**	**4.909,77**	**0,00**	**0,00**
16039005	**Druge komunalne dejavnosti**	**0,00**	**0,00**	**4.909,77**	**0,00**	**0,00**
22049030	**Programi LS KS Gabrje**	**0,00**	**0,00**	**4.909,77**	**0,00**	**0,00**
402009	Izdatki za reprezentanco	0,00	0,00	927,26	0,00	0,00
402099	Drugi splošni material in storitve	0,00	0,00	1.500,00	0,00	0,00
402200	Električna energija	0,00	0,00	417,53	0,00	0,00
402203	Voda in komunalne storitve	0,00	0,00	538,41	0,00	0,00
402205	Telefon, teleks, faks, elektronska pošta	0,00	0,00	235,93	0,00	0,00
402206	Poštnina in kurirske storitve	0,00	0,00	11,46	0,00	0,00
402503	Tekoče vzdrževanje drugih objektov	0,00	0,00	51,54	0,00	0,00
402504	Zavarovalne premije za objekte	0,00	0,00	224,70	0,00	0,00
402931	Plačila bančnih storitev	0,00	0,00	2,94	0,00	0,00
420500	Investicijsko vzdrževanje in izboljšave	0,00	0,00	1.000,00	0,00	0,00
5023	**KRAJEVNA SKUPNOST PREČNA**	**69.690,00**	**69.690,00**	**4.522,45**	**6,49**	**6,49**

Opis		SPREJETI PRORAČUN 2014	VELJAVNI PRORAČUN 2014	REALIZIRANI PRORAČUN 2014	INDEKS Realizirani / Sprejeti proračun	INDEKS Realizirani / Veljavni proračun
06	LOKALNA SAMOUPRAVA	9.786,00	9.786,00	4.522,45	46,21	46,21
0602	Sofinanciranje dejavnosti občin, ožjih delov občin in zvez občin	9.786,00	9.786,00	4.522,45	46,21	46,21
06029001	Delovanje ožjih delov občin	9.786,00	9.786,00	4.522,45	46,21	46,21
22018023	Redno delovanje KS Prečna	9.786,00	9.786,00	4.522,45	46,21	46,21
402009	Izdatki za reprezentanco	500,00	500,00	0,00	0,00	0,00
402099	Drugi splošni material in storitve	3.100,00	3.100,00	1.735,88	56,00	56,00
402200	Električna energija	1.000,00	1.000,00	992,23	99,22	99,22
402201	Poraba kuriv in stroški ogrevanja	1.300,00	1.300,00	609,11	46,85	46,85
402203	Voda in komunalne storitve	1.000,00	1.000,00	781,61	78,16	78,16
402503	Tekoče vzdrževanje drugih objektov	1.700,00	1.700,00	0,00	0,00	0,00
402931	Plačila bančnih storitev	50,00	50,00	3,62	7,24	7,24
412000	Tekoči transferi neprofitnim organizacijam in ustanovam	400,00	400,00	400,00	100,00	100,00
420500	Investicijsko vzdrževanje in izboljšave	736,00	736,00	0,00	0,00	0,00
16	PROSTORSKO PLANIRANJE IN STANOVANJSKO KOMUNALNA DEJAVNOST	59.904,00	59.904,00	0,00	0,00	0,00
1603	Komunalna dejavnost	59.904,00	59.904,00	0,00	0,00	0,00
16039005	Druge komunalne dejavnosti	59.904,00	59.904,00	0,00	0,00	0,00
22049031	Programi LS KS Prečna	59.904,00	59.904,00	0,00	0,00	0,00
42050001	Invest. vzdržev. in izboljšave - sredstva telekomunikacij	59.904,00	59.904,00	0,00	0,00	0,00
5024	KRAJEVNA SKUPNOST BUČNA VAS	8.883,00	8.883,00	9.806,44	110,40	110,40
06	LOKALNA SAMOUPRAVA	8.883,00	8.883,00	8.881,44	99,98	99,98
0602	Sofinanciranje dejavnosti občin, ožjih delov občin in zvez občin	8.883,00	8.883,00	8.881,44	99,98	99,98
06029001	Delovanje ožjih delov občin	8.883,00	8.883,00	8.881,44	99,98	99,98
22018024	Redno delovanje KS Bučna vas	8.883,00	8.883,00	8.881,44	99,98	99,98
402009	Izdatki za reprezentanco	931,50	931,50	931,48	100,00	100,00
402099	Drugi splošni material in storitve	1.479,00	1.479,00	1.478,85	99,99	99,99
402203	Voda in komunalne storitve	1.278,50	1.278,50	1.278,15	99,97	99,97
402206	Poštnina in kurirske storitve	63,60	63,60	63,58	99,97	99,97
402500	Tekoče vzdrževanje poslovnih objektov	2.734,10	2.734,10	2.734,08	100,00	100,00
402503	Tekoče vzdrževanje drugih objektov	624,70	624,70	624,64	99,99	99,99
402600	Najemnine in zakupnine za poslovne objekte	933,00	933,00	932,94	99,99	99,99
402931	Plačila bančnih storitev	2,10	2,10	2,52	120,00	120,00

Opis		SPREJETI PRORAČUN 2014	VELJAVNI PRORAČUN 2014	REALIZIRANI PRORAČUN 2014	INDEKS Realizirani / Sprejeti proračun	INDEKS Realizirani / Veljavni proračun
420500	Investicijsko vzdrževanje in izboljšave	836,50	836,50	835,20	99,84	99,84
16	**PROSTORSKO PLANIRANJE IN STANOVANJSKO KOMUNALNA DEJAVNOST**	**0,00**	**0,00**	**925,00**	**0,00**	**0,00**
1603	**Komunalna dejavnost**	**0,00**	**0,00**	**925,00**	**0,00**	**0,00**
16039005	**Druge komunalne dejavnosti**	**0,00**	**0,00**	**925,00**	**0,00**	**0,00**
22049032	**Programi LS KS Bučna vas**	**0,00**	**0,00**	**925,00**	**0,00**	**0,00**
420500	Investicijsko vzdrževanje in izboljšave	0,00	0,00	925,00	0,00	0,00
5025	**KRAJEVNA SKUPNOST MALI SLATNIK**	**25.192,00**	**25.192,00**	**14.746,75**	**58,54**	**58,54**
06	**LOKALNA SAMOUPRAVA**	**11.013,00**	**11.013,00**	**11.012,79**	**100,00**	**100,00**
0602	**Sofinanciranje dejavnosti občin, ožjih delov občin in zvez občin**	**11.013,00**	**11.013,00**	**11.012,79**	**100,00**	**100,00**
06029001	**Delovanje ožjih delov občin**	**11.013,00**	**11.013,00**	**11.012,79**	**100,00**	**100,00**
22018025	**Redno delovanje KS Mali Slatnik**	**11.013,00**	**11.013,00**	**11.012,79**	**100,00**	**100,00**
402000	Pisarniški material in storitve	138,85	138,85	138,84	99,99	99,99
402008	Računovodske, knjigovodske in revizorske storitve	1.211,46	1.211,46	1.211,46	100,00	100,00
402009	Izdatki za reprezentanco	150,31	150,31	150,31	100,00	100,00
402099	Drugi splošni material in storitve	865,30	865,30	865,29	100,00	100,00
402200	Električna energija	508,92	508,92	508,92	100,00	100,00
402203	Voda in komunalne storitve	1.404,16	1.404,16	1.404,14	100,00	100,00
402205	Telefon, teleks, faks, elektronska pošta	457,90	457,90	457,86	99,99	99,99
402503	Tekoče vzdrževanje drugih objektov	757,70	757,70	757,69	100,00	100,00
402504	Zavarovalne premije za objekte	358,80	358,80	358,73	99,98	99,98
402599	Drugi izdatki za tekoče vzdrževanje in zavarovanje	348,00	348,00	348,00	100,00	100,00
402931	Plačila bančnih storitev	6,40	6,40	6,36	99,38	99,38
412000	Tekoči transferi neprofitnim organizacijam in ustanovam	1.667,45	1.667,45	1.667,44	100,00	100,00
420500	Investicijsko vzdrževanje in izboljšave	3.137,75	3.137,75	3.137,75	100,00	100,00
16	**PROSTORSKO PLANIRANJE IN STANOVANJSKO KOMUNALNA DEJAVNOST**	**14.179,00**	**14.179,00**	**3.733,96**	**26,33**	**26,33**
1603	**Komunalna dejavnost**	**14.179,00**	**14.179,00**	**3.733,96**	**26,33**	**26,33**
16039005	**Druge komunalne dejavnosti**	**14.179,00**	**14.179,00**	**3.733,96**	**26,33**	**26,33**
22049033	**Programi LS KS Mali Slatnik**	**6.171,00**	**6.171,00**	**3.733,96**	**60,51**	**60,51**
402008	Računovodske, knjigovodske in revizorske storitve	0,00	0,00	402,60	0,00	0,00
402009	Izdatki za reprezentanco	0,00	0,00	123,70	0,00	0,00
402200	Električna energija	0,00	0,00	290,84	0,00	0,00

GRAD d.o.

Opis		SPREJETI PRORAČUN 2014	VELJAVNI PRORAČUN 2014	REALIZIRANI PRORAČUN 2014	INDEKS Realizirani / Sprejeti proračun	INDEKS Realizirani / Veljavni proračun
402203	Voda in komunalne storitve	0,00	0,00	282,22	0,00	0,00
402205	Telefon, teleks, faks, elektronska pošta	0,00	0,00	134,06	0,00	0,00
402931	Plačila bančnih storitev	0,00	0,00	0,54	0,00	0,00
412000	Tekoči transferi neprofitnim organizacijam in ustanovam	1.198,75	1.198,75	2.500,00	208,55	208,55
42050001	Invest. vzdržev. in izboljšave - sredstva telekomunikacij	4.972,25	4.972,25	0,00	0,00	0,00
22049133	Samoprispevek Mali Slatnik	8.008,00	8.008,00	0,00	0,00	0,00
420500	Investicijsko vzdrževanje in izboljšave	8.008,00	8.008,00	0,00	0,00	0,00
5026	KRAJEVNA SKUPNOST OTOČEC	17.368,00	17.368,00	34.650,98	199,51	199,51
06	LOKALNA SAMOUPRAVA	12.662,00	12.662,00	12.655,24	99,95	99,95
0602	Sofinanciranje dejavnosti občin, ožjih delov občin in zvez občin	12.662,00	12.662,00	12.655,24	99,95	99,95
06029001	Delovanje ožjih delov občin	12.662,00	12.662,00	12.655,24	99,95	99,95
22018026	Redno delovanje KS Otočec	12.662,00	12.662,00	12.655,24	99,95	99,95
402000	Pisarniški material in storitve	355,00	355,00	354,30	99,80	99,80
402009	Izdatki za reprezentanco	1.144,00	1.144,00	1.143,06	99,92	99,92
402099	Drugi splošni material in storitve	1.022,00	1.022,00	1.021,06	99,91	99,91
402200	Električna energija	671,00	671,00	670,12	99,87	99,87
402203	Voda in komunalne storitve	1.628,00	1.628,00	1.627,59	99,97	99,97
402205	Telefon, teleks, faks, elektronska pošta	644,00	644,00	643,45	99,91	99,91
402206	Poštnina in kurirske storitve	264,00	264,00	264,00	100,00	100,00
402503	Tekoče vzdrževanje drugih objektov	605,00	605,00	604,42	99,90	99,90
402504	Zavarovalne premije za objekte	968,00	968,00	967,35	99,93	99,93
402599	Drugi izdatki za tekoče vzdrževanje in zavarovanje	250,00	250,00	250,00	100,00	100,00
402902	Plačila po pogodbah o delu	205,00	205,00	205,00	100,00	100,00
402931	Plačila bančnih storitev	6,00	6,00	5,74	95,67	95,67
402999	Drugi operativni odhodki	155,00	155,00	154,30	99,55	99,55
412000	Tekoči transferi neprofitnim organizacijam in ustanovam	3.100,00	3.100,00	3.100,00	100,00	100,00
420500	Investicijsko vzdrževanje in izboljšave	1.645,00	1.645,00	1.644,85	99,99	99,99
16	PROSTORSKO PLANIRANJE IN STANOVANJSKO KOMUNALNA DEJAVNOST	4.706,00	4.706,00	21.995,74	467,40	467,40
1603	Komunalna dejavnost	4.706,00	4.706,00	21.995,74	467,40	467,40
16039005	Druge komunalne dejavnosti	4.706,00	4.706,00	21.995,74	467,40	467,40
22049034	Programi LS KS Otočec	4.706,00	4.706,00	21.995,74	467,40	467,40

Opis		SPREJETI PRORAČUN 2014	VELJAVNI PRORAČUN 2014	REALIZIRANI PRORAČUN 2014	INDEKS Realizirani / Sprejeti proračun	INDEKS Realizirani / Veljavni proračun
402000	Pisarniški material in storitve	0,00	0,00	402,74	0,00	0,00
402009	Izdatki za reprezentanco	0,00	0,00	95,52	0,00	0,00
402099	Drugi splošni material in storitve	0,00	0,00	1.166,04	0,00	0,00
402200	Električna energija	0,00	0,00	148,77	0,00	0,00
402203	Voda in komunalne storitve	0,00	0,00	142,35	0,00	0,00
402205	Telefon, teleks, faks, elektronska pošta	0,00	0,00	100,40	0,00	0,00
402206	Poštnina in kurirske storitve	0,00	0,00	38,20	0,00	0,00
402300	Goriva in maziva za prevozna sredstva	0,00	0,00	17,86	0,00	0,00
402600	Najemnine in zakupnine za poslovne objekte	0,00	0,00	692,30	0,00	0,00
412000	Tekoči transferi neprofitnim organizacijam in ustanovam	0,00	0,00	50,00	0,00	0,00
420500	Investicijsko vzdrževanje in izboljšave	0,00	0,00	19.141,56	0,00	0,00
42050001	Invest. vzdržev. in izboljšave - sredstva telekomunikacij	4.706,00	4.706,00	0,00	0,00	0,00
SKUPAJ:		**813.920,00**	**813.920,00**	**498.065,45**	**61,19**	**61,19**

INVESTICIJSKI ODHODKI 23

Opis		SPREJETI PRORAČUN 2014	VELJAVNI PRORAČUN 2014	REALIZIRANI PRORAČUN 2014	INDEKS Realizirani / Sprejeti proračun	INDEKS Realizirani / Veljavni proračun
4001	OBČINSKA UPRAVA - DEJAVNOST OBČINSKE UPRAVE	287.800,00	287.800,00	183.855,16	63,88	63,88
06	LOKALNA SAMOUPRAVA	287.800,00	287.800,00	183.855,16	63,88	63,88
0603	Dejavnost občinske uprave	287.800,00	287.800,00	183.855,16	63,88	63,88
06039002	Razpolaganje in upravljanje s premoženjem, potrebnim za delovanje občinske uprave	287.800,00	287.800,00	183.855,16	63,88	63,88
2301013303	Investicijski odhodki - Občinska uprava	236.800,00	236.800,00	148.305,09	62,63	62,63
402511	Tekoče vzdrževanje druge opreme	300,00	300,00	250,93	83,64	83,64
420101	Nakup avtomobilov	7.300,00	7.300,00	0,00	0,00	0,00
420201	Nakup pisarniške opreme	5.700,00	5.700,00	2.437,51	42,76	42,76
420202	Nakup strojne računalniške opreme	20.000,00	20.000,00	15.321,03	76,61	76,61
420238	Nakup telekomunikacijske opreme in napeljav	4.500,00	4.500,00	4.313,43	95,85	95,85
420299	Nakup druge opreme in napeljav	20.000,00	20.000,00	0,00	0,00	0,00
420300	Nakup drugih osnovnih sredstev	30.000,00	30.000,00	2.471,17	8,24	8,24
420500	Investicijsko vzdrževanje in izboljšave	119.000,00	119.000,00	118.701,78	99,75	99,75
420703	Nakup licenčne programske opreme	27.500,00	27.500,00	2.381,44	8,66	8,66
420804	Načrti in druga projektna dokumentacija	2.500,00	2.500,00	2.427,80	97,11	97,11
2301013312	Investicijski odhodki - Energetika	51.000,00	51.000,00	35.550,07	69,71	69,71
420703	Nakup licenčne programske opreme	10.000,00	10.000,00	5.490,00	54,90	54,90
420804	Načrti in druga projektna dokumentacija	41.000,00	41.000,00	30.060,07	73,32	73,32
4002	OBČINSKA UPRAVA - PREDŠOLSKA VZGOJA	184.200,00	184.200,00	165.042,31	89,60	89,60
19	IZOBRAŽEVANJE	184.200,00	184.200,00	165.042,31	89,60	89,60
1902	Varstvo in vzgoja predšolskih otrok	184.200,00	184.200,00	165.042,31	89,60	89,60
19029001	Vrtci	184.200,00	184.200,00	165.042,31	89,60	89,60
2302091110	Investicijsko vzdrževanje vrtcev	180.000,00	180.000,00	160.894,31	89,39	89,39
402099	Drugi splošni material in storitve	5.000,00	5.000,00	4.658,18	93,16	93,16
420245	Nakup opreme za igralnice v vrtcih in za otroška igrišča	17.600,00	17.600,00	6.430,83	36,54	36,54
420299	Nakup druge opreme in napeljav	4.000,00	4.000,00	3.897,44	97,44	97,44
420402	Rekonstrukcije in adaptacije	40.000,00	40.000,00	35.613,14	89,03	89,03
420500	Investicijsko vzdrževanje in izboljšave	7.200,00	7.200,00	5.863,18	81,43	81,43
420804	Načrti in druga projektna dokumentacija	1.700,00	1.700,00	0,00	0,00	0,00
432300	Investicijski transferi javnim zavodom	104.500,00	104.500,00	104.431,54	99,93	99,93
2302091119	Energetska sanacija vrtca Metka	4.200,00	4.200,00	4.148,00	98,76	98,76

Opis		SPREJETI PRORAČUN 2014	VELJAVNI PRORAČUN 2014	REALIZIRANI PRORAČUN 2014	INDEKS Realizirani / Sprejeti proračun	INDEKS Realizirani / Veljavni proračun
420402	Rekonstrukcije in adaptacije	4.200,00	4.200,00	4.148,00	98,76	98,76
4003	**OBČINSKA UPRAVA - IZOBRAŽEVANJE**	**1.740.000,00**	**1.740.000,00**	**1.506.098,34**	**86,56**	**86,56**
19	**IZOBRAŽEVANJE**	**1.740.000,00**	**1.740.000,00**	**1.506.098,34**	**86,56**	**86,56**
1903	**Primarno in sekundarno izobraževanje**	**1.740.000,00**	**1.740.000,00**	**1.506.098,34**	**86,56**	**86,56**
19039001	**Osnovno šolstvo**	**1.740.000,00**	**1.740.000,00**	**1.506.098,34**	**86,56**	**86,56**
2303091205	**Investicijsko vzdrževanje osnovnih šol**	**350.000,00**	**350.000,00**	**325.264,88**	**92,93**	**92,93**
420500	Investicijsko vzdrževanje in izboljšave	216.100,00	216.100,00	191.533,25	88,63	88,63
420804	Načrti in druga projektna dokumentacija	21.600,00	21.600,00	21.529,46	99,67	99,67
432300	Investicijski transferi javnim zavodom	112.300,00	112.300,00	112.202,17	99,91	99,91
2303091214	**Investicijski odhodki - OŠ Grm**	**850.000,00**	**850.000,00**	**825.166,96**	**97,08**	**97,08**
420500	Investicijsko vzdrževanje in izboljšave	850.000,00	850.000,00	825.166,96	97,08	97,08
2303091224	**Investicijski odhodki - OŠ Mali Slatnik in vrtec Najdihojca**	**150.000,00**	**150.000,00**	**23.912,00**	**15,94**	**15,94**
420500	Investicijsko vzdrževanje in izboljšave	150.000,00	150.000,00	23.912,00	15,94	15,94
2303091226	**Investicijski odhodki - Sanacija teras na OŠ Drska**	**350.000,00**	**350.000,00**	**291.806,41**	**83,37**	**83,37**
420402	Rekonstrukcije in adaptacije	350.000,00	350.000,00	291.806,41	83,37	83,37
2303091228	**Investicijski odhodki - OŠ Center**	**40.000,00**	**40.000,00**	**39.948,09**	**99,87**	**99,87**
420500	Investicijsko vzdrževanje in izboljšave	40.000,00	40.000,00	39.948,09	99,87	99,87
4004	**OBČINSKA UPRAVA - ŠPORT**	**536.400,00**	**536.400,00**	**523.257,49**	**97,55**	**97,55**
18	**KULTURA, ŠPORT IN NEVLADNE ORGANIZACIJE**	**536.400,00**	**536.400,00**	**523.257,49**	**97,55**	**97,55**
1805	**Šport in prostočasne aktivnosti**	**536.400,00**	**536.400,00**	**523.257,49**	**97,55**	**97,55**
18059001	**Programi športa**	**536.400,00**	**536.400,00**	**523.257,49**	**97,55**	**97,55**
2304081004	**Investicijsko vzdrževanje športnih objektov**	**426.400,00**	**426.400,00**	**426.370,05**	**99,99**	**99,99**
432300	Investicijski transferi javnim zavodom	426.400,00	426.400,00	426.370,05	99,99	99,99
2304081023	**Investicijski odhodki - Otroška in športna igrišča**	**30.000,00**	**30.000,00**	**30.000,00**	**100,00**	**100,00**
432300	Investicijski transferi javnim zavodom	30.000,00	30.000,00	30.000,00	100,00	100,00
2304081025	**Investicijski odhodki - Velodrom**	**25.000,00**	**25.000,00**	**24.676,31**	**98,71**	**98,71**
420804	Načrti in druga projektna dokumentacija	2.500,00	2.500,00	2.391,20	95,65	95,65
432300	Investicijski transferi javnim zavodom	22.500,00	22.500,00	22.285,11	99,04	99,04
2304081033	**Vzhodna tribuna Portoval**	**55.000,00**	**55.000,00**	**42.211,13**	**76,75**	**76,75**
420804	Načrti in druga projektna dokumentacija	55.000,00	55.000,00	42.211,13	76,75	76,75
4005	**OBČINSKA UPRAVA - KULTURA**	**415.000,00**	**415.000,00**	**406.694,34**	**98,00**	**98,00**

Opis		SPREJETI PRORAČUN 2014	VELJAVNI PRORAČUN 2014	REALIZIRANI PRORAČUN 2014	INDEKS Realizirani / Sprejeti proračun	INDEKS Realizirani / Veljavni proračun
18	KULTURA, ŠPORT IN NEVLADNE ORGANIZACIJE	415.000,00	415.000,00	406.694,34	98,00	98,00
1802	Ohranjanje kulturne dediščine	415.000,00	415.000,00	406.694,34	98,00	98,00
18029001	Nepremična kulturna dediščina	415.000,00	415.000,00	406.694,34	98,00	98,00
2305082006	Investicijski odhodki - Knjižnica Mirana Jarca	25.000,00	25.000,00	23.610,66	94,44	94,44
420500	Investicijsko vzdrževanje in izboljšave	25.000,00	25.000,00	23.610,66	94,44	94,44
2305082017	Invensticijski odhodki - JAKČEV DOM	35.000,00	35.000,00	35.000,00	100,00	100,00
420500	Investicijsko vzdrževanje in izboljšave	35.000,00	35.000,00	35.000,00	100,00	100,00
2305082021	Investicijski odhodki - SANCE	275.000,00	275.000,00	268.704,62	97,71	97,71
420402	Rekonstrukcije in adaptacije	275.000,00	275.000,00	268.704,62	97,71	97,71
2305082022	Investicijski odhodki - KCJT	80.000,00	80.000,00	79.379,06	99,22	99,22
420402	Rekonstrukcije in adaptacije	80.000,00	80.000,00	79.379,06	99,22	99,22
4009	OBČINSKA UPRAVA - ROMI	92.000,00	92.000,00	89.386,32	97,16	97,16
16	PROSTORSKO PLANIRANJE IN STANOVANJSKO KOMUNALNA DEJAVNOST	92.000,00	92.000,00	89.386,32	97,16	97,16
1605	Spodbujanje stanovanjske gradnje	92.000,00	92.000,00	89.386,32	97,16	97,16
16059001	Podpora individualni stanovanjski gradnji	92.000,00	92.000,00	89.386,32	97,16	97,16
2309106001	Stanovanjsko reševanje Romov	92.000,00	92.000,00	89.386,32	97,16	97,16
402199	Drugi posebni materiali in storitve	33.500,00	33.500,00	31.181,68	93,08	93,08
420299	Nakup druge opreme in napeljav	35.500,00	35.500,00	35.360,68	99,61	99,61
420402	Rekonstrukcije in adaptacije	23.000,00	23.000,00	22.843,96	99,32	99,32
4010	OBČINSKA UPRAVA - ZDRAVSTVO	800.000,00	800.000,00	698.951,17	87,37	87,37
17	ZDRAVSTVENO VARSTVO	800.000,00	800.000,00	698.951,17	87,37	87,37
1702	Primarno zdravstvo	800.000,00	800.000,00	698.951,17	87,37	87,37
17029001	Dejavnost zdravstvenih domov	800.000,00	800.000,00	698.951,17	87,37	87,37
2310076005	Energetska sanacija Zdravstvenega doma	800.000,00	800.000,00	698.951,17	87,37	87,37
420500	Investicijsko vzdrževanje in izboljšave	800.000,00	800.000,00	698.951,17	87,37	87,37
4011	OBČINSKA UPRAVA - KOMUNALNA DEJAVNOST	9.021.700,00	8.977.969,00	2.755.571,79	30,54	30,69
13	PROMET, PROMETNA INFRASTRUKTURA IN KOMUNIKACIJE	130.000,00	130.000,00	129.273,04	99,44	99,44
1302	Cestni promet in infrastruktura	130.000,00	130.000,00	129.273,04	99,44	99,44
13029004	Cestna razsvetljava	130.000,00	130.000,00	129.273,04	99,44	99,44
2311064003	Invest. vzdrževanje javne razsvetljave	130.000,00	130.000,00	129.273,04	99,44	99,44
420500	Investicijsko vzdrževanje in izboljšave	130.000,00	130.000,00	129.273,04	99,44	99,44

Opis		SPREJETI PRORAČUN 2014	VELJAVNI PRORAČUN 2014	REALIZIRANI PRORAČUN 2014	INDEKS Realizirani / Sprejeti proračun	INDEKS Realizirani / Veljavni proračun
15	VAROVANJE OKOLJA IN NARAVNE DEDIŠČINE	8.498.600,00	8.446.669,00	2.398.078,72	28,22	28,39
1502	Zmanjševanje onesnaženja, kontrola in nadzor	8.498.600,00	8.446.669,00	2.398.078,72	28,22	28,39
15029001	Zbiranje in ravnanje z odpadki	4.670.000,00	4.670.000,00	560.380,83	12,00	12,00
2311051007	Investicijski odhodki - CeROD II.	4.670.000,00	4.670.000,00	560.380,83	12,00	12,00
420401	Novogradnje	4.670.000,00	4.670.000,00	560.380,83	12,00	12,00
15029002	Ravnanje z odpadno vodo	3.771.600,00	3.719.669,00	1.782.807,58	47,27	47,93
2311052002	Invest. odhodki - Kanalizacijski sistemi	936.000,00	892.000,00	642.389,17	68,63	72,02
42040113	Kanalizacija v KS Gabrje	200.000,00	200.000,00	153.111,17	76,56	76,56
42040129	Kanalizacija v KS Birčna vas	250.000,00	250.000,00	222.407,81	88,96	88,96
42040136	Kanalizacija in vodovod Šentjošt	30.000,00	30.000,00	16.726,80	55,76	55,76
42040145	Kanalizacija in vodovod v naselju Lešnica	200.000,00	200.000,00	188.894,31	94,45	94,45
42040148	Kanalizacija Drejčetova pot (Ureditev GJI Ravnikarjeva ulica)	75.000,00	31.000,00	15.423,24	20,56	49,75
42040150	Kanalizacija Ljubljanska cesta	100.000,00	100.000,00	0,00	0,00	0,00
42040153	ČN Otočec	30.000,00	30.000,00	12.138,00	40,46	40,46
42040156	Kanalizacija Paha - Herinja vas	30.000,00	30.000,00	13.164,51	43,88	43,88
42040158	Kanalizacija Stranska vas	21.000,00	21.000,00	20.523,33	97,73	97,73
2311052006	Subvencioniranje izgradnje malih ČN in črpališč	15.000,00	15.000,00	13.905,28	92,70	92,70
431400	Investicijski transferi posameznikom in zasebnikom	15.000,00	15.000,00	13.905,28	92,70	92,70
2311052008	Kanalizacija in vodovod Veliki Slatnik	650.000,00	650.000,00	641.737,07	98,73	98,73
420401	Novogradnje	650.000,00	650.000,00	641.737,07	98,73	98,73
2311063003	Invest. odhodki - Hidravl. izboljšave kanaliz. sist. CČN	2.170.600,00	2.162.669,00	484.776,06	22,33	22,42
402999	Drugi operativni odhodki	8.800,00	8.800,00	8.757,90	99,52	99,52
420402	Rekonstrukcije in adaptacije	2.161.800,00	2.153.869,00	476.018,16	22,02	22,10
15029003	Izboljšanje stanja okolja	57.000,00	57.000,00	54.890,31	96,30	96,30
2311052007	Ureditev zelenih površin v sklopu UN ŠRP Portoval	57.000,00	57.000,00	54.890,31	96,30	96,30
420500	Investicijsko vzdrževanje in izboljšave	2.600,00	2.600,00	2.582,66	99,33	99,33
420804	Načrti in druga projektna dokumentacija	54.400,00	54.400,00	52.307,65	96,15	96,15
16	PROSTORSKO PLANIRANJE IN STANOVANJSKO KOMUNALNA DEJAVNOST	393.100,00	401.300,00	228.220,03	58,06	56,87
1603	Komunalna dejavnost	393.100,00	401.300,00	228.220,03	58,06	56,87
16039001	Oskrba z vodo	217.100,00	217.100,00	78.750,51	36,27	36,27
2311063002	Invest. odhodki - Vodovodni sistemi	102.100,00	102.100,00	71.005,47	69,55	69,55

Opis		SPREJETI PRORAČUN 2014	VELJAVNI PRORAČUN 2014	REALIZIRANI PRORAČUN 2014	INDEKS Realizirani / Sprejeti proračun	INDEKS Realizirani / Veljavni proračun
42040122	Vodovod Gornja Težka Voda	1.000,00	1.000,00	890,67	89,07	89,07
42040147	Vodovod in kanalizacija Ždinja vas	101.100,00	101.100,00	70.114,80	69,35	69,35
2311063006	Invest. odhodki - Hidravl. izbolj. vodovod. sist. Dolenjske	115.000,00	115.000,00	7.745,04	6,73	6,73
42040205	Hidravlične izboljšave vodovodnega sistema Dolenjske	115.000,00	115.000,00	7.745,04	6,73	6,73
16039002	Urejanje pokopališč in pogrebna dejavnost	11.000,00	11.000,00	0,00	0,00	0,00
2311049101	Izgradnja mrliške vežice in pokopališča v Gorenjem Karteljevem	11.000,00	11.000,00	0,00	0,00	0,00
420401	Novogradnje	11.000,00	11.000,00	0,00	0,00	0,00
16039005	Druge komunalne dejavnosti	165.000,00	173.200,00	149.469,52	90,59	86,30
2311063005	Vzdrževanje hidrantov in katastra	70.000,00	78.200,00	78.141,07	111,63	99,92
420500	Investicijsko vzdrževanje in izboljšave	4.889,00	4.889,00	4.888,60	99,99	99,99
42050002	Investicijsko vzdrževanje hidrantov	13.144,00	13.144,00	13.085,83	99,56	99,56
42050003	Investicijsko vzdrževanje katastra	51.967,00	60.167,00	60.166,64	115,78	100,00
2311063007	Prenova mestne tržnice	54.000,00	54.000,00	45.358,45	84,00	84,00
420401	Novogradnje	5.000,00	5.000,00	4.080,00	81,60	81,60
420804	Načrti in druga projektna dokumentacija	49.000,00	49.000,00	41.278,45	84,24	84,24
2311063011	Ureditev avtobusnega postajališča v naselju Gabrje	15.000,00	15.000,00	0,00	0,00	0,00
420804	Načrti in druga projektna dokumentacija	15.000,00	15.000,00	0,00	0,00	0,00
2311064004	Ureditev mestnega jedra	26.000,00	26.000,00	25.970,00	99,88	99,88
420804	Načrti in druga projektna dokumentacija	26.000,00	26.000,00	25.970,00	99,88	99,88
4013	OBČINSKA UPRAVA - CESTNO GOSPODARSTVO	1.845.070,00	1.845.070,00	1.648.839,26	89,36	89,36
13	PROMET, PROMETNA INFRASTRUKTURA IN KOMUNIKACIJE	1.845.070,00	1.845.070,00	1.648.839,26	89,36	89,36
1302	Cestni promet in infrastruktura	1.845.070,00	1.845.070,00	1.648.839,26	89,36	89,36
13029002	Investicijsko vzdrževanje in gradnja občinskih cest	1.358.529,00	1.362.549,00	1.272.373,70	93,66	93,38
2313045107	Projekti za investicije v cestnem gospodarstvu	62.000,00	66.020,00	66.018,84	106,48	100,00
420804	Načrti in druga projektna dokumentacija	62.000,00	66.020,00	66.018,84	106,48	100,00
2313045108	Sanacija in preplastitev lokalnih cest	39.000,00	39.000,00	38.955,36	99,89	99,89
402503	Tekoče vzdrževanje drugih objektov	39.000,00	39.000,00	38.955,36	99,89	99,89
2313045110	Rekonstrukcija občinskih cest	1.257.529,00	1.257.529,00	1.167.399,50	92,83	92,83
42040207	Rekonstrukcija LC Črmošnjice Dolž odsek Mali Orehek	270.000,00	270.000,00	265.988,45	98,51	98,51
42040218	Obnova LC Zajčji vrh - Dolž	10.600,00	10.600,00	10.546,90	99,50	99,50
42050102	Obnova Smrečnikove ulice	63.600,00	63.600,00	48.536,16	76,31	76,31

Opis		SPREJETI PRORAČUN 2014	VELJAVNI PRORAČUN 2014	REALIZIRANI PRORAČUN 2014	INDEKS Realizirani / Sprejeti proračun	INDEKS Realizirani / Veljavni proračun
42050103	Obnova Bršljin (križišče Straška ceste-Ljubljanska cesta)- most	452.270,00	452.270,00	386.117,37	85,37	85,37
42050114	Obnova ceste Brusnice - Leskovec	314.059,00	314.059,00	309.773,40	98,64	98,64
42050115	Obnova Šmarješka cesta - navezava na ČN	147.000,00	147.000,00	146.437,22	99,62	99,62
13029006	**Investicijsko vzdrževanje in gradnja državnih cest**	**486.541,00**	**482.521,00**	**376.465,56**	**77,38**	**78,02**
2313045111	**Novogradnje - državne ceste**	**101.000,00**	**101.000,00**	**96.590,95**	**95,63**	**95,63**
42040116	Šmihelska cesta (Šmihelski most - Westrova ulica)	1.000,00	1.000,00	0,00	0,00	0,00
42040117	Ljubljanska cesta (krožišče Bršljin - AC)	100.000,00	100.000,00	96.590,95	96,59	96,59
2313045112	**Rekonstrukcije - državne ceste**	**385.541,00**	**381.521,00**	**279.874,61**	**72,59**	**73,36**
42040215	Rekonstrukcija ceste R2 448-Otočec Šempeter (krožišče)	195.000,00	195.000,00	194.824,53	99,91	99,91
42050105	Obnova Kandijska cesta	40.000,00	40.000,00	7.030,09	17,58	17,58
42050107	Obnova Gabrje-Ratež (odsek Velike Brusnice-Ratež)	27.700,00	27.700,00	631,17	2,28	2,28
42050116	Obnova R2-419 Novo mesto - Šentjernej (Mali Slatnik-Petelinjek)	72.841,00	72.841,00	69.966,34	96,05	96,05
42050117	Obnova ob R3-664 skozi Šmihel	50.000,00	45.980,00	7.422,48	14,84	16,14
4017	**OBČINSKA UPRAVA - STAVBNA ZEMLJIŠČA**	**428.100,00**	**428.100,00**	**181.029,62**	**42,29**	**42,29**
16	**PROSTORSKO PLANIRANJE IN STANOVANJSKO KOMUNALNA DEJAVNOST**	**428.100,00**	**428.100,00**	**181.029,62**	**42,29**	**42,29**
1606	**Upravljanje in razpolaganje z zemljišči (javno dobro, kmetijska, gozdna in stavbna zemljišča)**	**428.100,00**	**428.100,00**	**181.029,62**	**42,29**	**42,29**
16069001	**Urejanje občinskih zemljišč**	**248.100,00**	**248.100,00**	**69.856,68**	**28,16**	**28,16**
2317062002	**Urejanje stavbnih zemljišč**	**49.600,00**	**49.600,00**	**25.338,81**	**51,09**	**51,09**
402503	Tekoče vzdrževanje drugih objektov	10.000,00	10.000,00	0,00	0,00	0,00
402999	Drugi operativni odhodki	39.600,00	39.600,00	25.338,81	63,99	63,99
2317062003	**Komunalno opremljanje stavbnih zemljišč**	**10.000,00**	**10.000,00**	**5.909,02**	**59,09**	**59,09**
402999	Drugi operativni odhodki	10.000,00	10.000,00	5.909,02	59,09	59,09
2317062008	**Izvedba UN Livada**	**65.000,00**	**65.000,00**	**0,00**	**0,00**	**0,00**
420600	Nakup zemljišč	65.000,00	65.000,00	0,00	0,00	0,00
2317062010	**Izvedba ZN Župnca**	**15.000,00**	**15.000,00**	**0,00**	**0,00**	**0,00**
402999	Drugi operativni odhodki	15.000,00	15.000,00	0,00	0,00	0,00
2317062017	**Inkubator**	**48.500,00**	**48.500,00**	**15.000,00**	**30,93**	**30,93**
402699	Druge najemnine, zakupnine in licenčnine	48.500,00	48.500,00	15.000,00	30,93	30,93
2317062019	**Ureditev GJI Šipčev hrib**	**60.000,00**	**60.000,00**	**23.608,85**	**39,35**	**39,35**
420804	Načrti in druga projektna dokumentacija	60.000,00	60.000,00	23.608,85	39,35	39,35
16069002		**180.000,00**	**180.000,00**	**111.172,94**	**61,76**	**61,76**

Opis		SPREJETI PRORAČUN 2014	VELJAVNI PRORAČUN 2014	REALIZIRANI PRORAČUN 2014	INDEKS Realizirani / Sprejeti proračun	INDEKS Realizirani / Veljavni proračun
2317062004	Pridobivanje zemljišč	180.000,00	180.000,00	111.172,94	61,76	61,76
402999	Drugi operativni odhodki	2.200,00	2.200,00	2.119,65	96,35	96,35
420600	Nakup zemljišč	177.800,00	177.800,00	109.053,29	61,33	61,33
4018	OBČINSKA UPRAVA - STANOVANJSKO GOSPODARSTVO	17.000,00	17.000,00	0,00	0,00	0,00
16	PROSTORSKO PLANIRANJE IN STANOVANJSKO KOMUNALNA DEJAVNOST	17.000,00	17.000,00	0,00	0,00	0,00
1605	Spodbujanje stanovanjske gradnje	17.000,00	17.000,00	0,00	0,00	0,00
16059003	Drugi programi na stanovanjskem področju	17.000,00	17.000,00	0,00	0,00	0,00
2318061006	Investicijski odhodki - Nakup stanovanj	17.000,00	17.000,00	0,00	0,00	0,00
420001	Nakup stanovanjskih zgradb in prostorov	17.000,00	17.000,00	0,00	0,00	0,00
4020	OBČINSKA UPRAVA - ZAŠČITA IN REŠEVANJE	53.000,00	53.000,00	52.106,78	98,31	98,31
07	OBRAMBA IN UKREPI OB IZREDNIH DOGODKIH	53.000,00	53.000,00	52.106,78	98,31	98,31
0703	Civilna zaščita in protipožarna varnost	53.000,00	53.000,00	52.106,78	98,31	98,31
07039002	Protipožarna varnost	53.000,00	53.000,00	52.106,78	98,31	98,31
2320032006	Investicijski odhodki - Nakup opreme	53.000,00	53.000,00	52.106,78	98,31	98,31
420233	Nakup gasilske opreme	53.000,00	53.000,00	52.106,78	98,31	98,31
SKUPAJ:		15.420.270,00	15.376.539,00	8.210.832,58	53,25	53,40

IV. OBRAZLOŽITEV ZAKLJUČNEGA RAČUNA PRORAČUNA

- **Obrazložitev splošnega dela**
- **Obrazložitev posebnega dela**
- **Obrazložitev bilance stanja**
- **Poročilo o upravljanju likvidnosti sistema EZR**
- **Obrazložitev investicijskih odhodkov**

4.1 OBRAZLOŽITEV SPLOŠNEGA DELA ZAKLJUČNEGA RAČUNA PRORAČUNA

4.1.1 Opredelitev makroekonomskih izhodišč, na osnovi katerih je bil pripravljen proračun in spremembe makroekonomskih gibanj med letom

Skladno s 17. členom Zakona o javnih financah nam je Ministrstvo za finance posredovalo makroekonomska izhodišča za pripravo proračunov za 2014 in v skladu z določbami Zakona o financiranju občin smo prejeli tudi izračun primerne porabe dohodnine in finančne izravnave. Posredovan nam je bil tudi proračunski priročnik za leto 2014 v katerem ni novosti glede sestave proračuna. Na podlagi posredovanih izhodišč smo proračunskim uporabnikom posredovali navodilo za pripravo proračuna, oceno prihodkov in okvirni razrez odhodkov po posameznih namenih in uporabnikih. Pristojni uradi so pripravili predloge finančnih načrtov neposrednih uporabnikov, ki smo jih v fazi usklajevanja najprej uskladili na ravni občinske uprave, nato pa na nivoju župana.

V proračunu za leto 2014 je bila upoštevana povprečnina, ki je bila določena v višini **536 EUR** na prebivalca. Primerna poraba občine za leto 2014 je bila v proračunu upoštevana v višini **18.750.712 EUR**.

Ključne predpostavke Jesenske napovedi so bile nadaljevanje slabih razmer v mednarodnem okolju, otežen dostop do virov financiranja slovenske države, bank in podjetij ter nadaljevanje konsolidacije javnih financ. Osrednji cilj ekonomske politike je bil trajno strukturno uravnoteženje javnih financ in vzpostavitev pogojev za stabilno gospodarsko rast. Cilji in zaveze ekonomske in fiskalne politike do konca leta 2015 so skladno z zahtevami in obveznostmi na EU ravni določeni v Programu stabilnosti in spodbujanja rasti ter zaposlovanja. Glavni cilji ekonomske in javnofinančne politike: znižanje primanjkljaja države, skladno z zahtevami Pakta za stabilnost in rast ter skladno s priporočili Sveta EU; strukturno ravnovesje javnih financ do konca leta 2015; krepitev stabilnosti finančnega sektorja; strukturne reforme na področju trga dela in pokojninskega zavarovanja; spodbujanje gospodarske aktivnosti in zaposlovanja. Gospodarske razmere v letu 2013 ter obeti za prihodnji dve leti so bili slabši, kot so bili prvotno pričakovani, kar je vplivalo tudi na gibanja v javnih financah. Iz tega razloga je bilo predvideno, da bo Slovenija po ocenah v letih 2013 in 2014 dosegala višji primanjkljaj državnega proračuna od predvidenega v Programu stabilnosti. Načrtovano zniževanje primanjkljaja države bo doseženo z doslednim izvajanjem že sprejetih ukrepov iz let 2011 in 2012, podaljšanjem nekaterih začasnih ukrepov ter s sprejetjem dodatnih ukrepov tako na strani javnofinančnih odhodkov kot prihodkov.

4.1.2 Poročilo o realizaciji prihodkov in odhodkov, računu finančnih terjatev in naložb in računu financiranja

4.1.2.1 Pojasnila k izkazu prihodkov in odhodkov drugih uporabnikov

Občina ugotavlja in razčlenjuje prihodke in odhodke v skladu z Zakonom o računovodstvu. Pri pripravi izkazov pa izhaja iz podatkov v poslovnih knjigah, v katerih evidentira poslovne dogodke po načelu denarnega toka (plačane realizacije). Zneske prihodkov in odhodkov v času do nastanka poslovnega dogodka, ki je podlaga za njihovo izkazovanje, do izpolnitve pogojev

za pripoznanje po načelu denarnega toka, torej do plačila ali pobota, izkazuje občina kot posebno postavko časovnih razmejitev; neplačani prihodki in odhodki.

4.1.2.1.1 Prihodki proračuna po ekonomski klasifikaciji

Občina je v proračunskem letu 2014 realizirala celotne prihodke v višini 32.455.679 EUR, kar prestavlja 78% načrtovanih prihodkov. V primerjavi z proračunskim letom 2013 so se celotni prihodki zmanjšali za 10 %.

Spodnja tabela prikazuje realizirane prihodke v proračunskem letu 2014 po posameznih vrstah prihodkov in jih primerja s sprejetim ter veljavnim proračunom za proračunsko leto 2014.

Tabela št. 1: Realizirani prihodki po posameznih vrstah prihodkov v EUR:

Naziv	Sprejeti proračun 2014	Veljavni proračun 2014	Realizacija 2014	Indeks real./sprejeti	Indeks real./veljavni
Davčni prihodki	25.304.812	25.304.812	25.064.291	99	99
Nedavčni prihodki	7.826.778	7.826.778	4.314.295	55	55
Kapitalski prihodki	505.000	505.000	209.847	42	42
Prejete donacije	20.000	20.000	1.490	7	7
Transferni prihodki	8.451.000	8.451.000	2.865.756	34	34
SKUPAJ	**42.107.590**	**42.107.590**	**32.455.679**	**78**	**78**

Opomba: Sprejeti proračun 2014 se nanaša na rebalans proračuna v mesecu novembru 2014, veljavni proračun pa vključuje sprejeti proračun 2014 s prerazporeditvami.

a) Davčni prihodki

Najpomembnejši vir proračuna občine so davčni prihodki, ki zajemajo vse vrste davkov, kot so davki od dohodka in dobička (dohodnina, davek na dobiček in drugi), davki na premoženje (davki na nepremičnine, premičnine, dediščine in darila, finančno premoženje) in domači davki na blago in storitve (DDV, trošarine, davek na motorna vozila, letna povračila za uporabo cest in drugi). Z omenjenimi prihodki občina zagotavlja izvajanje zakonskih nalog.

Davčne prihodke je občina v proračunskem letu 2014 realizirala v višini 25.064.291 EUR in so se v primerjavi z proračunskim letom 2013 zvišali za 1%. Delež davčnih prihodkov med celotnimi prihodki za proračunsko leto 2014 znaša 77 % in so v višini načrtovanih s proračunom.

Tabela št. 2: Davčni prihodki po posameznih vrstah prihodkov v EUR

Naziv	Sprejeti proračun 2014	Veljavni proračun 2014	Realizacija 2014	Indeks real./sprejeti	Indeks real./veljavni
Davki na dohodek in dobiček	18.750.712	18.750.712	18.750.712	100	100
Davki na premoženje	5.535.100	5.535.100	5.461.879	99	99
Domači davki na blago in storitve	1.019.000	1.019.000	851.699	84	84
SKUPAJ	**25.304.812**	**25.304.812**	**25.064.290**	**99**	**99**

Opomba: Sprejeti proračun 2014 se nanaša na rebalans proračuna v mesecu novembru 2014 , veljavni proračun pa vključuje sprejeti proračun 2014 s prerazporeditvami.

Največji delež med davčnimi prihodki predstavljajo davki na dohodek in dobiček, ki zajemajo dohodnino v višini 18.750.712 EUR. V primerjavi z proračunskim letom 2013 so davki na dohodek in dobiček ostali na enaki ravni. Za proračunsko leto 2014 je znašal delež dohodnine v celotnih prihodkih 58 %.

Tabela št. 3: Delež dohodnine v celotnih prihodkih po letih

Naziv / Leto	2010	2011	2012	2013	2014
Dohodnina	18.568.217	18.399.432	18.961.869	18.658.348	18.750.712
Skupaj prihodki	35.291.076	37.001.007	39.360.095	35.972.727	32.455.679
Delež dohodnine v skupnih prihodkih v %	52,6	49,7	48,2	51,8	57,7

Davke na premoženje je občina v proračunskem letu 2014 realizirala v višini 5.461.879 EUR in so se v primerjavi z proračunskim letom 2013 povečali za 3 % ter so nižji od načrtovanih z proračunom za 1%. Med davki na premoženje največji delež predstavljajo davki na nepremičnine v višini 4.929.533 EUR (planirani v višini 4.980.000 EUR) in so se v primerjavi z proračunskim letom 2013 povečali za 2 %.Največji delež med davki na nepremičnine predstavlja davek ki se nanaša na nadomestilo za uporabo stavbnega zemljišča – od pravnih oseb v višini 3.968.890 EUR (višji od realiziranega v proračunskem letu 2013 za 2 %). Nadomestilo za uporabo stavbnega zemljišča – od fizičnih oseb pa je bilo realizirano v višini 829..575 EUR (realizacija na enaki ravni kot v letu 2013).

Pomemben vir davkov med davki na premoženje predstavljajo tudi davki na promet nepremičnin in na finančno premoženje, ki so bili v proračunskem letu 2014 realizirani v višini 434.491 EUR (planirani v višini 450.000 EUR).V primerjavi z proračunskim letom 2013 so se omenjeni davki povečali za 14 %. Največji delež med slednjimi se nanaša na davek na promet nepremičnin, in sicer od fizičnih oseb, ki je bil realiziran v višini 392.185 EUR (v primerjavi s realizacijo v proračunskem letu 2013 so višji za 36%).

Domači davki na blago in storitev so bili v proračunskem letu 2014 realizirani v višini 851.699 EUR (planirani v višini 1.019.000 EUR).V primerjavi z proračunskim letom 2013 so se povečali za 4 %. Največji delež med slednjimi davki se nanaša na druge davke na uporabo blaga in storitev v višini 831.279 EUR (v primerjavi z proračunskim letom 20132 so se povečali za 6 %, glede na veljavni proračun pa so nižji za 11 %). Največja vrednost se nanaša na pobrano takso za obremenjevanje vode v višini 304.120 EUR in na pobrano takso za onesnaževanje okolja zaradi odlaganja odpadkov v višini 433.524 EUR.
Davki na dobitke od iger na srečo so bili v proračunskem letu 2014 realizirani v višini 20.420 EUR in so nižji od planiranih za 74 %.

b) Nedavčni prihodki

Nedavčni prihodki zajemajo prihodke od udeležbe v dobičku in dohodke iz premoženja, upravne takse in pristojbine, denarne kazni, prihodke od prodaje blaga in storitev ter druge nedavčne prihodke.

Tabela št. 4: Nedavčni prihodki po posameznih vrstah prihodkov v EUR:

Naziv	Sprejeti proračun 2014	Veljavni proračun 2014	Realizacija 2014	Indeks real./sprejeti	Indeks real./veljavni
Udeležba na dobičku in dohodki od premoženja	4.182.432	4.182.432	3.077.502	74	74
Upravne takse in pristojbine	20.000	20.000	19.891	99	99
Globe in druge denarne kazni	250.000	250.000	157.637	63	63
Prihodki od prodaje blaga in storitev	265.000	265.000	144.555	55	55
Drugi nedavčni prihodki	3.109.346	3.109.346	914.710	29	29
SKUPAJ	**7.826.778**	**7.826.778**	**4.314.295**	**55**	**55**

Opomba: Sprejeti proračun 2014 se nanaša na rebalans proračuna v mesecu novembru 2014, veljavni proračun pa vključuje sprejeti proračun 2014 s prerazporeditvami.

Med nedavčnimi prihodki, ki so v proračunskem letu 2014 v občini znašali 4.314.295 EUR (nižji od planiranih za 45 %), največji delež predstavljajo prihodki od udeležbe na dobičku in dohodki od premoženja realizirani v višini 3.077.502 EUR (nižji od planiranih za 26 %). Med omenjenimi prihodki največji delež predstavljajo prihodki od premoženja v višini 2.617.289 EUR (nižji od planiranih za 31 %, ter v višji za 5% od realiziranih v proračunskem letu 2013). Prihodki od premoženja v prvi vrsti zajemajo prihodke od premoženja, ki se daje v najem, in sicer zajemajo najemnino od premoženja danega v najem JP Komunala NM, ki je v proračunskem letu 2014 znašala 1.847.881 EUR in najemnino od premoženja danega v najem CEROD-u, ki pa je znašala 417.749 EUR .

V skladu z Zakonom o gospodarskih javnih službah je bilo potrebno s 1. 1. 2010 prenesti vso javno infrastrukturo v poslovne knjige občine iz poslovnih knjig javnih podjetij – v primeru občine iz podjetij JP Komunala d.o.o. in CEROD d.o.o. Ker ta podjetja vršijo naloge javne službe, je infrastruktura dana njim v najem na podlagi pogodbe o poslovnem najemu, za kar občina zaračunava in prejema najemnino. Najemnina za infrastrukturo je namenski prihodek najemodajalca in se namensko porablja za gradnjo, nakup in obnovo infrastrukture.

Drugi nedavčni prihodki so bili v proračunskem letu 2014 realizirani v višini 914.710 EUR (planirani v višini 3.109.346 EUR). Zajemajo prihodke od komunalnih prispevkov, ki jih je občina v proračunskem letu 2014 realizirala v višini 669.624 EUR. Omenjeni prihodki so nižji od realiziranih v proračunskem letu 2013 za 70 %.

Prihodki od udeležbe na dobičku in iz naslova prejetih dividend je občina v proračunskem letu 2014 realizirala v višini 459.744 EUR, in se največji delež nanaša na ustvarjeni dobiček podjetja JP Komunala d.o.o. za leto 2013 v višini 420.452 EUR.

c) Kapitalski prihodki

Kapitalski prihodki so prihodki, ki so realizirani iz naslova prodaje stvarnega premoženja na osnovi Programa prodaje občinskega stvarnega premoženja, to je prodaje zgradb, prevoznih sredstev, opreme in drugih osnovnih sredstev, kot tudi prihodki od prodaje zemljišč in nematerialnega premoženja.

Kapitalski prihodki so bili za proračunsko leto 2014 planirani v višini 505.000 EUR, realizirani pa so bili v višini 209.847 EUR. Ustvarjeni kapitalski prihodki se nanašajo na prihodke od prodaje stavbnih zemljišč v višini 209.604. Vzrok za izpad realizacije iz naslova prodaje stavbnih zemljišč je v še vedno v padcu povpraševanja na trgu nepremičnin, ki se je nadaljeval tudi v proračunskem letu 2014 ter splošne ekonomske situacije v državi.

d) Prejete donacije

V skupini prejetih donacij se izkazujejo nepovratna plačila in prostovoljna nakazila sredstev pa tudi prejeta darila, prejeta bodisi iz domačih virov, bodisi iz tujine. Donacije so namenjene sprotni (»tekoči«) porabi glede na namen, ki ga določi donator. Prejete donacije za proračunsko leto 2014 znašajo 1.490 EUR in so za 92 % nižje od planiranih za proračunsko leto 2014 in nižje od realiziranih v proračunskem letu 2013 za 77 %.

e) Transferni prihodki

Transferni prihodki zajemajo vsa sredstva prejeta iz drugih javnofinančnih institucij. V proračunskem letu 2014 je občina prejela sredstva iz državnega proračuna, iz občinskih proračunov in iz državnega proračun iz sredstev proračuna Evropske unije za izvajanje različnih politik. Transferni prihodki so v proračunskem letu 2014 v občini znašali 2.865.756 EUR in so za 66 % nižji od planiranih in za 43 % nižji od realiziranih v proračunskem letu 2013.

Tabela št. 5: Transferni prihodki po posameznih vrstah prihodkov v EUR

Naziv	Sprejeti proračun 2014	Veljavni proračun 2014	Realizacija 2014	Indeks real./sprejeti	Indeks real./veljavni
Transferni prihodki iz drugih javnofinančnih institucij	1.727.232	1.727.232	796.824	46	46
Prejeta sredstva iz državnega proračuna iz sredstev proračuna EU	6.723.768	6.723.768	2.068.932	31	31
SKUPAJ	**8.451.000**	**8.451.000**	**2.865.756**	**34**	**34**

Opomba: Sprejeti proračun 2014 se nanaša na rebalans proračuna v mesecu novembru 2014, veljavni proračun pa vključuje sprejeti proračun 2014 s prerazporeditvami.

Iz državnega proračuna je občina prejela transferne prihodke v višini 460.334 EUR in so za 66% nižji od planiranih s proračunom ter za 71% nižji od realiziranih transfernih prihodkov v proračunskem letu 2013. Največja vrednost prejetih sredstev iz državnega proračuna se nanaša na sledeče projekte:

- sredstva od Ministrstva za obrambo za požarno takso v višini 158.592 EUR in se nanašajo na Zakon o varstvu pred požarom in predstavlja enega izmed namenskih virov za financiranje nalog s področja požarnega varstva,
- investicijo sanacija teras Osnovna šola Drska v višini 101.302 EUR
- hidravlične izboljšave kanalizacijskega sistema v višini 83.234 EUR,
- druga prejeta sredstva iz državnega proračuna za tekočo porabo v višini 49.314 EUR

Prejeta sredstva iz drugih javnih skladov je občina realizirala v višini 327.494 EUR in se nanašajo na sledeča projekta:

-prejeta sredstva za Turistično infrastrukturo Gorjanci v višini 49.240 EUR
- prejeta sredstva za energetsko prenova Zdravstvenega doma v višini 278.254 EUR.

Sredstva prejeta iz državnega proračuna iz sredstev proračuna Evropske unije so v proračunskem letu 2014 znašala 2.068.932 EUR in so v primerjavi s planom nižji za 69 % ter v primerjavi z realizacijo v proračunskem letu 2013 nižji za 30 %. Nanašajo se na izvajanje kohezijske politike in strukturne politike EU za naslednje projekte:
-za hidravlične izboljšave kanalizacijskega sistema v višini 471.661 EUR,
- za energetsko sanacijo Zdravstvenega doma v višini 357.593 EUR
- za energetsko sanacijo Osnovne šole Grm v višini 533.013 EUR
- kanalizacijo in vodovod Veliki Slatnik v višini 503.915 EUR
- kanalizacijo Birčna vas v višini 175.622 EUR

4.1.2.1.2 Odhodki proračuna po ekonomskih namenih

Občina je v proračunskem letu 2014 realizirani odhodke v višini 34.103.111 EUR, kar predstavlja 78 % načrtovanih odhodkov. V primerjavi z proračunskim letom 2013 so se celotni odhodki zmanjšali za 9 %.

Spodnja tabela prikazuje realizirane odhodke v proračunskem letu 2014 po posameznih vrstah odhodkov in jih primerja s sprejetim ter veljavnim proračunom za proračunsko leto 2014.

Tabela št. 6: Realizirani odhodki po posameznih vrstah odhodkov v EUR

Naziv	Sprejeti proračun 2014	Veljavni proračun 2014	Realizacija 2014	Indeks real./sprejeti	Indeks real./veljavni
Tekoči odhodki	10.545.786	10.503.849	9.365.246	89	89
Tekoči transferi	15.654.868	15.707.705	14.665.891	94	93
Investicijski odhodki	16.942.694	16.942.694	9.284.391	55	55
Investicijski transferi	789.242	789.242	787.583	99	99
SKUPAJ	**43.932.590**	**43.943.490**	**34.103.111**	**83**	**83**

Opomba: Sprejeti proračun 2014 se nanaša na rebalans proračuna v mesecu novembru 2014, veljavni proračun pa vključuje sprejeti proračun 2014 s prerazporeditvami.

a) Tekoči odhodki

Med tekočimi odhodki občina izkazuje plačila zaradi stroškov dela, stroškov materiala in drugih izdatkov za blago in storitve, ki niso investicijske narave, vse investicijske odhodke, obresti za domače dolgove ter sredstva izločena v rezervo (splošna proračunska rezerva). V proračunskem letu 2014 so tekoči odhodki v občina znašali 9.365.246 EUR. V primerjavi z proračunskim letom 2013 so se zmanjšali za 7 %, glede na veljavni proračun pa so nižji za 11%.

Spodnja tabela prikazuje realizirane tekoče odhodke po posameznih vrstah odhodkov v proračunskem letu 2014 in jih primerja z sprejetim in veljavnim proračunom za proračunsko leto 2014.

Tabela št. 7: Tekoči odhodki po posameznih vrstah odhodkov v EUR

Naziv	Sprejeti proračun 2014	Veljavni proračun 2014	Realizacija 2014	Indeks real./sprejeti	Indeks real./veljavni
Plače in drugi izdatki zaposlenim	2.195.483	2.195.383	2.193.061	99	99
Prispevki delodajalcev za socialno varnost	340.000	340.000	338.099	99	99
Izdatki za blago in storitve	7.599.932	7.547.196	6.463.355	85	86
Plačila domačih obresti	354.382	365.282	360.731	102	99
Rezerve	55.988	55.988	10.000	18	18
SKUPAJ	**10.545.786**	**10.503.849**	**9.365.247**	**91**	**88**

Opomba: Sprejeti proračun 2014 se nanaša na rebalans proračuna v mesecu novembru 2014, veljavni proračun pa vključuje sprejeti proračun 2014 s prerazporeditvami.

Največji delež med tekočimi odhodki predstavljajo izdatki za blago in storitve v višini 6.463.356 EUR. V primerjavi z veljavnim proračunom so nižji za 14 %, v primerjavi z proračunskim letom 2013 pa so višji za 8 %. Večji del med omenjenimi izdatki v proračunskem letu 2014 predstavljajo izdatki za tekoče vzdrževanje v višini 4.022.458 EUR (največjo vrednost predstavlja izdatek za tekoče vzdrževanje cest).

Izdatki za plače in drugi izdatki zaposlenim so v proračunskem letu 2014 znašali 2.193.061 EUR in so v primerjavi z proračunskim letom 2013 zmanjšali za 7 % , v primerjavi z veljavnim proračunom pa so ostali na enaki ravni.

V proračunskem letu 2014 je občina plačala za 360.731 EUR obresti od najetih kreditov (v primerjavi z proračunskim letom 2013 so se odplačila povečala za 48 %).

Občina pa je v proračunskem letu 2013 dodatno oblikovala tudi rezervni sklad v višini 10.000 EUR.

b) Tekoči transferi

Med tekoče transfere spadajo plačila, za katera proračunski uporabniki – plačniki v povračilo ne dobijo materiala ali storitve, namen njihove porabe pa ni investiranje. Tekoči transferi so v občini v proračunskem letu 2014 znašali 14.665.891 EUR in so se v primerjavi z proračunskim letom 2013 povečali za 6 %. Glede na veljavni proračun pa so tekoči transferi za proračunsko leto 2013 za 6 % višji od planiranih.

Tabela št. 8: Tekoči transferi po posameznih vrstah transferov v EUR

Naziv	Sprejeti proračun 2014	Veljavni proračun 2014	Realizacija 2014	Indeks real./sprejeti	Indeks real./veljavni
Subvencije	904.000	930.498	715.494	79	77
Transferji posameznikom in gospodinjstvom	7.498.755	7.492.978	7.142.511	95	95
Transferi neprofitnim organizacijam in ustanovam	1.475.342	1.504.800	1.478.039	100	98
Drugi tekoči domači transferi	5.776.771	5.779.429	5.329.847	92	92
SKUPAJ	**15.654.868**	**15.707.705**	**14.665.891**	**77**	**92**

Opomba: Sprejeti proračun 2014 se nanaša na rebalans proračuna v mesecu novembru 2014, veljavni proračun pa vključuje sprejeti proračun 2014 s prerazporeditvami.

Največji delež med tekočimi transferi predstavljajo transferi posameznikom in gospodinjstvom, in sicer v višini 7.142.511 EUR (v primerjavi z proračunskim letom 2013 so se povečali za 5 % ter so nižji od veljavnega proračuna za 5 %) in zajemajo predvsem plačilo razlike med ceno programov v vrtcih in plačili staršev v višini 5.315.315 EUR, regresirano oskrbo v domovih 903.288 EUR ter regresiran prevoz v šolo v višini 548.164 EUR.

Drugi tekoči domači transferi so v proračunskem letu 2014 znašali 5.329.8470 EUR – v primerjavi z veljavnim proračunom so nižji za 8 %, v primerjavi z proračunskim letom 2013 pa so se ravno tako zmanjšali za 27 %. Zajemajo izdatke za tekoče transfere v javne zavode v višini 4.731.396 EUR. Največji delež med slednjimi predstavljajo sredstva za plače in druge izdatke, in sicer v višini 2.592.344 EUR, izdatki za blago in storitve v višini 1.752.695 EUR in stroški za prispevke delodajalca v višini 386.358 EUR.
Tekoča plačila drugim izvajalcem javnih služb, ki niso posredni uporabniki proračuna so bila realizirana v višini 175.050 EUR.

Dodeljena sredstva neprofitnim organizacijam in ustanovam so izkazana kot transfer neprofitnim organizacijam (Rdeči križ, dobrodelne organizacije, kulturna in športna društva ter druge neprofitne ustanove). Razdeljena so bila z javnim razpisom in so za proračunsko leto 2014 bila realizirana v višini 1.478.038 EUR (v primerjavi z proračunskim letom 2013 so se povečala za 35 %, glede na veljavni proračun pa so na enaki ravni).

c) Investicijski odhodki

Med investicijske odhodke štejemo plačila za nakup in druge pridobitve opredmetenih in neopredmetenih sredstev, kot so nepremičnine, oprema, napeljave in vozila, pa tudi plačila za načrte, nove gradnje, investicijsko vzdrževanje ter obnove zgradb in drugih pomembnih naprav. Izdatki za nakup in pridobitev opredmetenih in neopredmetenih sredstev so v proračunskem letu 2014 v občini znašali 9.284.391 EUR in so se v primerjavi z proračunskim letom 2013 zmanjšali za 27 %, nižji pa so tudi glede na veljavni plan, in sicer za 45 %.

Tabela št. 9: Delež investicijskih odhodkov v celotnih odhodkih po letih

Naziv / Leto	2010	2011	2012	2013	2014
Investicijski odhodki	8.911.272	15.752.051	14.879.570	12.728.172	9.284.391
Skupni odhodki	33.436.604	41.200.411	40.862.941	38.134.383	34.103.111
Delež investicijskih odhodkov v skupnih odhodkih v %	26,7	38,2	36,4	33,0	27,2

Tabela št. 10: Investicijski odhodki po posameznih vrstah v EUR

Naziv	Sprejeti proračun 2014	Veljavni proračun 2014	Realizacija 2014	Indeks real./sprejeti	Indeks real./veljavni
Nakup zgradb in prostorov	19.000	19.000	22,90	0,12	0,12
Nakup prevoznih sredstev	7.300	7.300	/	/	/
Nakup opreme	180.944	180.944	140.077	77	77
Nakup drugih osnovnih sredstev	77.008	77.008	49.242	64	64
Novogradnje, rekonstrukcije in adaptacije	10.185.288	10.133.357	3.856.307	38	38
Investicijsko vzdrževanje in obnove	5.563.498	5.611.409	4.661.767	84	83
Nakup zemljišč in naravnih bogastev	267.700	267.700	133.898	50	50
Nakup nematerialnega premoženja	37.500	37.500	7.871	21	21
Študije o izvedljivosti projektov, projektna dokumentacija	604.456	608.476	435.204	72	71
SKUPAJ	**16.942.694**	**16.942.694**	**9.284.389**	**55**	**55**

Opomba: Sprejeti proračun 2014 se nanaša na rebalans proračuna v mesecu novembru 2014, veljavni proračun pa vključuje sprejeti proračun 2014 s prerazporeditvami.

Največjo vrednost predstavljajo izdatki za vzdrževanje in obnove v višini 4.661.767 EUR (v primerjavi z proračunskim letom 2013 so se zmanjšali za 6 %, glede na veljavni proračun pa so nižji za 17 %) ter zajemajo investicijsko vzdrževanje in izboljšave v višini 3.639.322 EUR in obnove v višini 1.022.445 EUR.

Izdatki za novogradnje,rekonstrukcije in adaptacije so v proračunskem letu 2014 v občini znašali 3.856.307 EUR (v primerjavi z proračunskim letom 2013 so se zmanjšali za 37 %, v primerjavi z veljavnim proračunom pa so nižji za 62 %). Največji delež predstavljajo izdatki za novogradnje v višini 2.016.183 EUR in rekonstrukcije in adaptacije v višini 1.840.124 EUR. Izdatki za novogradnje, rekonstrukcije in adaptacije se nanašajo na naslednje investicije:
-kanalizacija in vodovod Veliki Slatnik
-investicija CEROD II
-kanalizacija v KS Gabrje
-kanalizacija in vodovod Lešnica
-investicija Centralna čistilna naprava

V proračunskem letu 2014 je občina za nakup zemljišč in naravnih bogastev odštela 133.898 EUR. V primerjavi z proračunskim letom 2013 se je izdatek zmanjšal za 60 %, glede na veljavni proračun pa je izdatek nižji za 19 %.

Za načrte in drugo projektno dokumentacijo je občina v proračunskem letu 2013 namenila 471.609 EUR. V primerjavi z proračunskim letom 2013 je izdatek nižji za 60 % , glede na zadnji veljavni proračun za leto 2014 pa za 50 %.

d) Investicijski transferi

Investicijski transferi se nanašajo na nepovratna sredstva in so namenjena plačilu investicijskih odhodkov prejemnikov sredstev. Sredstva investicijskih transferjev so namenjena za nakup ali gradnjo osnovnih sredstev, nabavo opreme ali drugih opredmetenih in neopredmetenih osnovnih sredstev, ki bodo v lasti ali v upravljanju prejemnikov teh sredstev, ter sredstev za investicijsko vzdrževanje, obnove in drugo pri prejemnikih teh sredstev.

V proračunskem letu 2014 so investicijski transferi znašali 787.588 EUR in so se v primerjavi z proračunskim letom 2013 zmanjšali za 49 % ter so v višini planirane vrednosti. Transferi se v celoti nanašajo na transfere javnim zavodom.

e) Presežek odhodkov nad prihodki v bilanci prihodkov in odhodkov

V proračunskem letu 2014 je občina v izkazu prihodkov in odhodkov drugih uporabnikov izkazala zgolj plačane prihodke in odhodke. Realizirala je več izdatkov, kot je bilo prejemkov, kar se odraža v presežku odhodkov nad prihodki. Občina je tako v proračunskem letu 2014 realizirala odhodke v višini 34.103.111 EUR in prihodke v višini 32.455.679 EUR in tako izkazuje primanjkljaj v višini 1.647.432 EUR.

4.1.2.2 Izkaz računa finančnih terjatev in naložb

V izkazu finančnih terjatev in naložb za proračunsko leto 2014 občina ne izkazuje prejetih vračil danih posojil od posameznikov in zasebnikov.

4.1.2.3 Izkaz računa financiranja

V proračunskem obdobju leta 2014 se je občina dolgoročno zadolžila v višini 3.500.000 EUR, odplačala pa je za 1.659.728 EUR glavnic najetih dolgoročnih posojil. Obenem se je v letu 2014 občina dodatno kratkoročno likvidnostno zadolžila v višini 2.300.000 EUR. Kredit je bil v celoti poplačan v proračunskem letu 2014. Izkaz računa financiranja za občino v proračunskem letu 2014 tako izkazuje neto zadolževanje v višini 1.840.272 EUR.

Ob upoštevanju primanjkljaja za proračunsko leto 2014 v višini 1.647.432 EUR, neto zadolževanja v višini 1.840.272 EUR občina za proračunsko leto 2014 izkazuje povečanje sredstev na računu v višini 192.840 EUR.

4.1.3 Kratkoročno in dolgoročno zadolževanje proračuna

V proračunskem obdobju leta 2014 se je občina dolgoročno zadolžila v višini 3.500.000 EUR, odplačala pa je za 1.659.728 EUR glavnic najetih dolgoročnih posojil. Obenem se je v letu 2014 občina dodatno kratkoročno likvidnostno zadolžila v višini 2.300.000 EUR. Kredit je bil v celoti poplačan v proračunskem letu 2014.

V proračunskem letu 2014 unovčenj in izterjav regresnih zahtevkov iz naslova poroštev ni bilo.

4.1.4 Poročilo o sprejetih ukrepih za uravnoteženje proračuna v skladu s 40. členom Zakona o javnih financah (ZJF)

Zakon o javnih financah v 40. členu določa ukrepe za uravnoteženje proračuna, ki jih lahko sprejme župan, če se med proračunskim letom povečajo izdatki ali zmanjšajo prejemki proračuna.

4.1.5 Poročilo o vključevanju novih obveznosti v proračun v skladu s 41. členom Zakona o javnih financah (ZJF)

Določila 41. člena Zakona o javnih financah opredeljujejo če se po sprejemu proračuna sprejme zakon ali odlok, na podlagi katerega nastanejo nove obveznosti za proračun vključi župan te obveznosti v proračun in določi obseg izdatkov za ta namen v okviru večjih pričakovanih prejemkov in obsega zadolžitve, ki je določen s proračunom, ali s prerazporeditvijo sredstev v okviru možnih prihrankov sredstev.

Potrebe po vključitvi tovrstnih novih obveznosti v že sprejeti proračun za proračunsko leto 2014 ni bilo.

4.1.6 Prenos neporabljenih namenskih sredstev iz preteklega leta v skladu s 44. členom Zakona o javnih financah (ZJF)

Namenska sredstva, ki niso bila porabljena v proračunskem letu 2014 se prenesejo v proračun za proračunsko leto 2015.
Sredstva krajevnega samoprispevka so bila v proračunskem letu 2014 porabljena v višini 35.867 EUR, njihovo stanje konec proračunskega leta 2014 je v višini 93.965 EUR. Sredstva iz naslova vlaganj v javno telekomunikacijsko omrežje so bila v proračunskem letu 2014 porabljena v višini 39.037 EUR, njihovo stanje konec proračunskega leta 2014 je v višini 219.492 EUR.

4.1.7 Obrazložitev plačil neporavnanih obveznosti iz preteklih let v skladu s 46. členom Zakona o javnih financah (ZJF)

V skladu s 46. členom ZJF so bila v proračunu za proračunsko leto 2014 zagotovljena sredstva za obveznosti iz preteklih let.

V zaključnem računu proračuna za proračunsko leto 2014 je Mestna občina Novo mesto izkazala kratkoročne obveznosti do zaposlenih na dan 31. 12. 2014 v višini 165.612 EUR. Obveznosti se nanašajo na obračunane plače in druge osebne prejemke zaposlenih za mesec december 2014, ki pa so bile izplačane v mesecu januarju 2015.

Vrednost kratkoročnih obveznosti do dobaviteljev na dan 31. 12. 2014 znaša 4.092.042 EUR, do dobaviteljev v državi v višini 4.017.142 EUR in do dobaviteljev v tujini v višini 74.899 EUR. Obveznost do dobaviteljev za nedokončane gradbene projekte na dan 31. 12. 2014 znaša 1.405.699 EUR, ki pa je vključena med kratkoročne obveznosti do dobaviteljev.

Vrednost zapadlih neplačanih obveznosti na dan 31. 12. 2014 znaša 1.371.700 EUR.

Vrednost kratkoročnih obveznosti do uporabnikov enotnega kontnega načrta na dan 31. 12. 2014 znaša 1.175.5195 EUR in zajemajo tudi kratkoročni del dolgoročnih obveznosti za najemnino za vrtec Pikapolonica v višini 38.160 EUR.

Tabela št. 11: Zapadle neplačane obveznosti z valuto plačila do 31. 12. 2014 in neplačane obveznosti po stanju na dan 31. 12. 2014

Naziv	Zapadle neplačane obveznosti z valuto plačila do 31. 12. 2014	Neplačane obveznosti po stanju na dan 31. 12. 2014
Obveznosti do dobaviteljev	1.322.781	2.686.343
Zadržki za nedokončane gradbene projekte	/	1.405.699
Obveznosti do uporabnikov enotnega kontnega načrta	48.919	1.175.519
SKUPAJ	**1.371.700**	**5.267.561**

4.1.8 Obrazložitev sprememb neposrednih uporabnikov med letom v skladu s 47. členom Zakona o javnih financah (ZJF)

Navedeni člen zakona določa, da v primeru spremembe delovnega področja neposrednega proračunskega uporabnika (občinska uprava, občinski svet, nadzorni odbor, župan in ožji deli občine) župan odloča o sorazmernem povečanju ali zmanjšanju obsega sredstev za delovanje neposrednega uporabnika.

V proračunskem letu 2014 se ni spremenilo delovno področje ali pristojnost neposrednega uporabnika.

4.1.9 Poročilo o spremembah med sprejetim in veljavnim proračunom

Na osnovi 4. člena Odloka o proračunu Mestne občine Novo mesto za proračunsko leto 2014 je župan pooblaščen, da lahko razporedi pravice porabe v posebnem delu proračuna med glavnimi programi v okviru področja proračunske porabe in o tem poroča občinskemu svetu.

Spremembe med sprejetim in veljavnim proračunom (prerazporeditve pravic porabe sredstev so po posameznih proračunskih uporabnikih in postavkah zajete v sklepih, s katerimi je župan opravil prerazporeditve. Prerazporeditve so razvidne iz priloženih tabel pri točki 4.1.13.

4.1.10 Poročilo o porabi sredstev proračunske rezerve

V sredstva proračunske rezerve se izloča del skupno doseženih letnih prejemkov proračuna v višini, ki je določena s proračunom, vendar največ do višine 1,5 % prejemkov proračuna.

Sredstva proračunske rezerve se uporabljajo za financiranje izdatkov za odpravo posledic naravnih nesreč.

Občina je v proračunskem letu 2014 dodatno oblikovala rezervni sklad v višini 10.000 EUR in je tako na dan 31. 12. 2014 znašal 93.261 EUR. Sredstva proračunske rezerve se uporabljajo za financiranje izdatkov za odpravo posledic naravnih nesreč. Občina je imela v proračunskem letu 2014 omenjene izdatke za sanacijo plazu v kraju Štravberk tako, da se je vrednost rezervnega sklada tekom proračunskega leta 2014 zmanjšala za 38.783 EUR.

4.1.11 Poročilo o porabi sredstev proračunske rezervacije

V 42. členu Zakona o javnih financah je navedeno, da se sredstva splošne proračunske rezervacije uporabljajo za nepredvidene namene, za katere v proračunu niso zagotovljena sredstva, ali za namene, za katere se med letom izkaže, da niso zagotovljena sredstva v zadostnem obsegu, ker jih pri pripravi proračuna ni bilo mogoče načrtovati. Sredstva splošne proračunske rezervacije ne smejo presegati 2 % prihodkov iz bilance prihodkov in odhodkov.

S proračunom za proračunsko leto 2014 so bila zagotovljena sredstva v zadostni višini, zato na dan 31. 12. 2014 na postavki splošne proračunske rezervacije ni prikazane porabe omenjenih sredstev, čeprav je bila s proračunom sprejeta v višini 10.000 EUR.

4.1.12 Višina izdanih in unovčenih poroštev ter izterjanih regresnih zahtevkih iz naslova poroštev

V proračunskem letu 2014 Mestna občina Novo mesto ni izdajala novih poroštev, ravno tako ni imela obveznosti iz morebitnega unovčenja že izdanih poroštev.

4.1.13 Prerazporeditev sredstev na proračunskih postavkah

Če se v času izvajanja proračuna ugotovi, da so na določeni proračunski postavki potrebna dodatna sredstva, ki jih ob sprejemanju proračuna ni bilo mogoče predvideti, so pa nujna za prevzemanje in izvršitev proračunskih obveznosti, se lahko potrebna sredstva prerazporedijo iz drugih postavk v okviru posamezne proračunske porabe proračuna.

V skladu s 4. členom Odloka o proračunu Mestne občine Novo mesto za leto 2014 o prenosu sredstev med nameni znotraj posamezne proračunske porabe odloča župan s sklepom o prerazporeditvi.

Prerazporeditev sredstev v okviru posameznih področij je razvidna iz tabel v nadaljevanju.

PRERAZPOREDITVE SREDSTEV

IZ POSTAVKE						NA POSTAVKO			
Področje porabe	Postavka	Naziv postavke	Konto		Znesek	Področje porabe	Postavka	Naziv postavke	Konto	
06039001	01016010	Stroški ob 650.obletnici ustanovitve Novega mesta (mehki projekti in občinski praznik)	4029	99	1.500,00	06039001	01084002	Novoletna obdaritev otrok	4120	00
06039001	01084003	Druga društva in organizacije	4120	00	4.500,00	06039001	01084002	Novoletna obdaritev otrok	4120	00
				Skupaj:	**6.000,00**					

IZ POSTAVKE						NA POSTAVKO			
Področje porabe	Postavka	Naziv postavke	Konto		Znesek	Področje porabe	Postavka	Naziv postavke	Konto	
01019003	01011102	Plače in drugi prejemki poklicnih funkcionarjev (župan)	4000	00	4.900,00	06039001	01011101	Plače in drugi prejemki zaposlenih	4000	00
				Skupaj:	**4.900,00**					

IZ POSTAVKE						NA POSTAVKO			
Področje porabe	Postavka	Naziv postavke	Konto		Znesek	Področje porabe	Postavka	Naziv postavke	Konto	
01019003	01011102	Plače in drugi prejemki poklicnih funkcionarjev (župan)	4000	00	100,00	01019003	01011103	Prejemki nepoklicnih funkcionarjev (podžupani)	4024	99
				Skupaj:	**100,00**					

IZ POSTAVKE						NA POSTAVKO				
Področje porabe	Postavka	Naziv postavke	Konto		Znesek	Področje porabe	Postavka	Naziv postavke	Konto	
06039001	01016010	Stroški ob 650.obletnici ustanovitve Novega mesta (mehki projekti in občinski praznik)	4029	99	11.000,00	06039001	01016003	Promocija občine in celostna podoba občine	4020	99
06039001	01016010	Stroški ob 650.obletnici ustanovitve Novega mesta (mehki projekti in občinski praznik)	4029	99	595,00	06039001	01016004	Proslave, pokroviteljstva, prireditve in drugo	4119	08
06039001	01016010	Stroški ob 650.obletnici ustanovitve Novega mesta (mehki projekti in občinski praznik)	4029	99	867,00	06039001	01016005	Javne prireditve	4029	99
				Skupaj:	**12.462,00**					

IZ POSTAVKE						NA POSTAVKO				
Področje porabe	Postavka	Naziv postavke	Konto		Znesek	Področje porabe	Postavka	Naziv postavke	Konto	
06039001	01011113	Delovanje svetniških skupin	4029	05	6.957,00	01019001	01011108	Sejnine občinskih svetnikov	4029	05
				Skupaj:	**6.957,00**					

IZ POSTAVKE						NA POSTAVKO				
Področje porabe	Postavka	Naziv postavke	Konto		Znesek	Področje porabe	Postavka	Naziv postavke	Konto	
22019001	01017201	Odplačilo dolga - odplačilo glavnice JP Komunala	5502	0101	10.900,00	22019001	01017103	Odplačilo dolga - odplačilo obresti od kreditov	4031	01
22019001	01017201	Odplačilo dolga - odplačilo glavnice JP Komunala	5502	0101	1.300,00	22019001	01017101	Odplačilo dolga - odplačilo glavnice kreditov	5501	0102
				Skupaj:	**12.200,00**					

IZ POSTAVKE						NA POSTAVKO				
Področje porabe	Postavka	Naziv postavke	Konto		Znesek	Področje porabe	Postavka	Naziv postavke	Konto	
19059002	03095001	Razvojno izobraževalni center	4026	00	6.592,00	07039002	20032003	Požarna taksa	4133	02
				Skupaj:	**6.592,00**					

IZ POSTAVKE						NA POSTAVKO			
Področje porabe	Postavka	Naziv postavke	Konto		Znesek	Področje porabe	Postavka	Naziv postavke	Konto	
19059002	03095001	Razvojno izobraževalni center	4026	00	3.250,00	06039002	01013302	Stroški sodnih in upravnih postopkov	4029	20
				Skupaj:	**3.250,00**					

IZ POSTAVKE						NA POSTAVKO			
Področje porabe	Postavka	Naziv postavke	Konto		Znesek	Področje porabe	Postavka	Naziv postavke	Konto	
18059001	04081018	Športne prireditve	4120	00	880,00	18059001	04081011	Športna rekreacija	4120	00
18059001	04081018	Športne prireditve	4133	02	2.270,00	18059001	04081012	Kakovostni športi	4120	00
				Skupaj:	**3.150,00**					

IZ POSTAVKE						NA POSTAVKO			
Področje porabe	Postavka	Naziv postavke	Konto		Znesek	Področje porabe	Postavka	Naziv postavke	Konto	
18059001	04081018	Športne prireditve	4029	99	8.105,00	18059002	04081007	Športna vzgoja otrok in mladine, usmerjenih v kakovostni in vrhunski šport	4120	00
18059001	04081018	Športne prireditve	4133	02	2.436,00	18059001	04081012	Kakovostni športi	4120	00
18059001	04081018	Športne prireditve	4120	00	497,00	18059001	04081011	Športna rekreacija	4120	00
				Skupaj:	**11.038,00**					

IZ POSTAVKE						NA POSTAVKO				
Področje porabe	Postavka	Naziv postavke	Konto		Znesek	Področje porabe	Postavka	Naziv postavke	Konto	
18039005	05084002	Revija Rast	4029	01	1.320,00	18039005	05084003	Redno delo kulturnih društev	4120	00
18039005	05082004	Drugi materialni stroški	4029	99	2.111,00	18039001	05082001	Knjižnica Mirana Jarca	4133	0206
18039005	05084006	Projekti na področju kulture	4120	00	1.045,00	18039001	05082001	Knjižnica Mirana Jarca	4133	0206
18039005	05084002	Revija Rast	4029	01	6.116,00	18039001	05082001	Knjižnica Mirana Jarca	4133	0206
18039005	05082003	Dolenjski muzej	4133	00	368,00	18039005	05082002	Kulturni center Janeza Trdine	4133	01
			Skupaj:		**10.960,00**					

IZ POSTAVKE						NA POSTAVKO				
Področje porabe	Postavka	Naziv postavke	Konto		Znesek	Področje porabe	Postavka	Naziv postavke	Konto	
20029001	08107002	Denarne pomoči	4119	99	1.768,00	20049002	08109002	Posebni socialni zavodi	4119	09
20029001	08107002	Denarne pomoči	4119	99	3.872,00	20049004	08109006	Programi socialnega varstva	4120	00
20029001	08107002	Denarne pomoči	4119	99	2.500,00	20049006	08109013	Razvoj in podpora socialnega podjetništva	4120	00
			Skupaj:		**8.140,00**					

IZ POSTAVKE						NA POSTAVKO				
Področje porabe	Postavka	Naziv postavke	Konto		Znesek	Področje porabe	Postavka	Naziv postavke	Konto	
15029001	11051010	Ravnanje z odpadki Cerod	4205	00	794,30	15029002	11052007	Odvajanje odpadnih voda	4205	00
			Skupaj:		**794,30**					

IZ POSTAVKE					NA POSTAVKO			
Področje porabe	Postavka	Naziv postavke	Konto	Znesek	Področje porabe	Postavka	Naziv postavke	Konto
15029002	2311052002	Invest. odhodki - Kanalizacijski sistemi	4204 0148	35.800,00	15049001	11063005	Vodooskrba s števnino	4205 00
			Skupaj:	**35.800,00**				

IZ POSTAVKE					NA POSTAVKO			
Področje porabe	Postavka	Naziv postavke	Konto	Znesek	Področje porabe	Postavka	Naziv postavke	Konto
15029002	2311052002	Invest. odhodki - Kanalizacijski sistemi	4204 0148	8.200,00	16039005	2311063005	Vzdrževanje hidrantov in katastra	4205 0003
			Skupaj:	**8.200,00**				

IZ POSTAVKE					NA POSTAVKO			
Področje porabe	Postavka	Naziv postavke	Konto	Znesek	Področje porabe	Postavka	Naziv postavke	Konto
15029002	2311063003	Invest. odhodki - Hidravl. izboljšave kanaliz. sist. CČN	4204 02	7.931,00	16039005	11049006	Druge naloge komunalnega gospodarstva	4205 00
			Skupaj:	**7.931,00**				

IZ POSTAVKE					NA POSTAVKO			
Področje porabe	Postavka	Naziv postavke	Konto	Znesek	Področje porabe	Postavka	Naziv postavke	Konto
13029003	12045105	Prometna varnost in preventiva	4025 03	200,00	13029003	12045103	Urejanje kolesarskih stez	4025 03
13029003	12045105	Prometna varnost in preventiva	4020 99	1.000,00	13029003	12045111	Nacionalni program varnosti cest. prometa	4025 99
			Skupaj:	**1.200,00**				

IZ POSTAVKE					NA POSTAVKO			
Področje porabe	Postavka	Naziv postavke	Konto	Znesek	Področje porabe	Postavka	Naziv postavke	Konto
13029006	2313045112	Rekonstrukcije - državne ceste	4205 0117	4.020,00	13029002	2313045107	Projekti za investicije v cestnem gospodarstvu	4208 04
			Skupaj:	**4.020,00**				

IZ POSTAVKE					NA POSTAVKO			
Področje porabe	Postavka	Naziv postavke	Konto	Znesek	Področje porabe	Postavka	Naziv postavke	Konto
14039002	16047310	Zavod za turizem	4133 0201	8.500,00	06039001	01016005	Javne prireditve	4120 00
			Skupaj:	**8.500,00**				

IZ POSTAVKE					NA POSTAVKO			
Področje porabe	Postavka	Naziv postavke	Konto	Znesek	Področje porabe	Postavka	Naziv postavke	Konto
16059003	18061002	Drugi stroški	4025 01	26.498,00	16059002	18061007	Subvencije stanarin	4102 9901
			Skupaj:	**26.498,00**				

4.1.14 Ocena gospodarnosti in učinkovitosti poslovanja

Gospodarnost in učinkovitost poslovanja se ugotavlja glede na predpisane standarde in merila, ki jih določajo pristojna ministrstva, župan in ukrepi za izboljšanje poslovanja proračunskega uporabnika samega.

Gospodarnost in učinkovitost poslovanja se je izražala skozi odločanje glede oblikovanja virov proračuna in porabe proračuna po namenih v skladu z normativi in standardi, ki obstajajo v področnih predpisih. Pri izvajanju proračuna so bile upoštevane tudi zakonske obveznosti.

Veliko časa je bilo namenjenega zagotavljanju likvidnosti proračuna. Načrtovanje likvidnosti proračuna na ravni države in v lokalnih skupnostih ureja Zakon o javnih financah in Pravilnik o postopkih za izvrševanje proračuna RS za posamezno leto. Pri izvrševanju proračuna se smiselno uporablja določila Pravilnika o postopkih za izvrševanje proračuna Republike Slovenije.

4.1.15 Ocena delovanja sistema notranjega finančnega nadzora

V skladu s pravilnikom o notranjem nadzoru javnih financ (Ur. list RS, št. 72/2002) ima Mestna občina Novo mesto vzpostavljen sistem notranjega nadzora, ki zajema dve ločeni področji:
a. notranje kontroliranje in
b. notranje revidiranje.

Sistem notranjega kontroliranja je uveden na pretežnem delu delovanja občine. Sistem je vzpostavljen tako, da notranje kontrole potekajo vsakodnevno, tako da odgovorne osebe s svojim podpisom na odredbah, na kontrolniku pogodb pred podpisom pogodbe oziroma knjigovodske listine jamčijo, da so izvedle kontrolni postopek.

Vsi proračunski uporabniki morajo k zaključnemu računu obvezno priložiti **»izjavo o oceni notranjega nadzora javnih financ«.** Izjava temelji na oceni notranjega kontrolnega sistema, za katerega vzpostavitev je odgovoren predstojnik proračunskega uporabnika.
Izjava o oceni notranjega nadzora na Mestni občini Novo mesto je bila izdelana v skladu z metodologijo za pripravo ocene notranjega nadzora in je temeljila na oceni revizijskih ugotovitev notranjega revizorja.

Notranje revidiranje, ki zajema neodvisno in nepristransko naknadno preverjanje poslovanja ter svetovanje, je na občini organizirano v obliki notranje revizije, ki je zagotovljena s strani zunanjega izvajalca.

V proračunskem letu 2014 je revizija potekala v skladu z letnim načrtom dela in cilji notranjega revidiranja. O izvedenih postopkih in ugotovitvah so bila izdelana vmesna in končno poročilo o notranjem revidiranju za leto 2014 s podanimi ugotovitvami in priporočili.

IZJAVA O OCENI NOTRANJEGA NADZORA JAVNIH FINANC

AJPES - Agencija Republike Slovenije za javnopravne evidence in s... file:///C:/Documents and Settings/natasa/My Documents/AJPES - Ag..

IZJAVA O OCENI NOTRANJEGA NADZORA JAVNIH FINANC
MESTNA OBČINA NOVO MESTO
Seidlova cesta 001
8000 Novo mesto

Šifra: 75850
Matična številka: 5883288000

Podpisani se zavedam odgovornosti za vzpostavitev in stalno izboljševanje sistema finančnega poslovodenja in notranjih kontrol ter notranjega revidiranja v skladu s 100. členom Zakona o javnih financah z namenom, da obvladujem tveganja in zagotavljam doseganje ciljev poslovanja in uresničevanje proračuna.

Sistem notranjega nadzora javnih financ je zasnovan tako, da daje razumno, ne pa tudi absolutnega zagotovila o doseganju ciljev: tveganja, da splošni in posebni cilji poslovanja ne bodo doseženi, se obvladujejo na še sprejemljivi ravni. Temelji na nepretrganem procesu, ki omogoča, da se opredelijo ključna tveganja, verjetnost nastanka in vpliv določenega tveganja na doseganje ciljev in pomaga, da se tveganja obvladuje uspešno, učinkovito in gospodarno.

Ta ocena predstavlja stanje na področju uvajanja procesov in postopkov notranjega nadzora javnih financ v / na MESTNA OBČINA NOVO MESTO.

Oceno podajam na podlagi:
* ocene notranje revizijske službe za področja:

Področje notranjega revidiranja v letu 2014 so obsegala: presojo normativne ureditve javnega naročanja v MO NM,

· pregled postopkov javnega naročanja na področju dobave plina,

. pregled postopkov javnega naročanja na področju storitev varovanja ,

· preveritev postopkov dela Urada za prostor,

· preveritev postopkov ravnanja s stvarnim premoženjem.

* samoocenitev vodij organizacijskih enot za področja:

* ugotovitev (Računskega sodišča RS, proračunske inšpekcije, Urada RS za nadzor proračuna, nadzornih organov EU,...) za področja:

V / Na MESTNA OBČINA NOVO MESTO je vzpostavljen(o):

1. primerno kontrolno okolje
(predstojnik izbere eno od naslednjih možnosti):
a) na celotnem poslovanju,
b) na pretežnem delu poslovanja, ●
c) na posameznih področjih poslovanja,
d) še ni vzpostavljeno, pričeli smo s prvimi aktivnostmi,
e) še ni vzpostavljeno, v naslednjem letu bomo pričeli z ustreznimi aktivnostmi

2. upravljanje s tveganji:
2.1. cilji so realni in merljivi, tp. da so določeni indikatorji za merjenje doseganja ciljev
(predstojnik izbere eno od naslednjih možnosti):
a) na celotnem poslovanju,
b) na pretežnem delu poslovanja, ●
c) na posameznih področjih poslovanja,
d) še niso opredeljeni, pričeli smo s prvimi aktivnostmi,
e) še niso opredeljeni, v naslednjem letu bomo pričeli z ustreznimi aktivnostmi

2.2. tveganja, da se cilji ne bodo uresničili, so opredeljena in ovrednotena, določen je način ravnanja z njimi
(predstojnik izbere eno od naslednjih možnosti):
a) na celotnem poslovanju,
b) na pretežnem delu poslovanja, ●
c) na posameznih področjih poslovanja,
d) še niso opredeljena, pričeli smo s prvimi aktivnostmi,
e) še niso opredeljena, v naslednjem letu bomo pričeli z ustreznimi aktivnostmi

3. na obvladovanju tveganj temelječ sistem notranjega kontroliranja in kontrolne aktivnosti, ki zmanjšujejo tveganja na sprejemljivo raven
(predstojnik izbere eno od naslednjih možnosti):
a) na celotnem poslovanju,
b) na pretežnem delu poslovanja, ●
c) na posameznih področjih poslovanja,
d) še ni vzpostavljen, pričeli smo s prvimi aktivnostmi,
e) še ni vzpostavljen, v naslednjem letu bomo pričeli z ustreznimi aktivnostmi

4. ustrezen sistem informiranja in komuniciranja
(predstojnik izbere eno od naslednjih možnosti):
a) na celotnem poslovanju,
b) na pretežnem delu poslovanja, ●
c) na posameznih področjih poslovanja,
d) še ni vzpostavljen, pričeli smo s prvimi aktivnostmi,
e) še ni vzpostavljen, v naslednjem letu bomo pričeli z ustreznimi aktivnostmi

5. ustrezen sistem nadziranja, ki vključuje tudi primerno (lastno, skupno, pogodbeno) notranje revizijsko službo
(predstojnik izbere eno od naslednjih možnosti):

AJPES - Agencija Republike Slovenije za javnopravne evidence in s... file:///C:/Documents and Settings/natasa/My Documents/AJPES - Ag...

a) na celotnem poslovanju,
b) na pretežnem delu poslovanja, ◉
c) na posameznih področjih poslovanja,
d) še ni vzpostavljen, pričeli smo s prvimi aktivnostmi,
e) še ni vzpostavljen, v naslednjem letu bomo pričeli z ustreznimi aktivnostmi.

6. notranje revidiranje zagotavljam v skladu s Pravilnikom o usmeritvah za usklajeno delovanje sistema notranjega nadzora javnih financ
(predstojnik izbere eno od naslednjih možnosti):
a) z lastno notranjerevizijsko službo,
b) s skupno notranjerevizijsko službo,
c) z zunanjim izvajalcem notranjega revidiranja, ◉

Naziv in sedež **zunanjega izvajalca notranjega revidiranja:**	Dinamik-NR d.o.o., Ljubljanska cesta 41, Novo mesto
Navedite matično številko **zunanjega izvajalca notranjega revidiranja:**	3854736000
Ali (sprejeti) finančni načrt (proračun), za leto na katerega se izjava nanaša, presega 2,086 mio evrov:	da ◉ ne
Datum zadnjega revizijskega poročila zunanjega izvajalca notranjega revidiranja je:	20.10.2014

d) nisem zagotovil notranjega revidiranja.

V letu 2014 sem na področju notranjega nadzora izvedel naslednje pomembne izboljšave (navedite: 1, 2 oziroma 3 pomembne izboljšave):

V letu 2014 niv bilo pomembnih izboljšav

Kljub izvedenim izboljšavam ugotavljam, da obstajajo naslednja pomembna tveganja, ki jih še ne obvladujem v zadostni meri (navedite: 1, 2 oziroma 3 pomembnejša tveganja in predvidene ukrepe za njihovo obvladovanje):

Predstojnik oziroma poslovodni organ proračunskega uporabnika:
Gregor Macedoni

Datum podpisa predstojnika:
25.02.2015

Datum oddaje: 27.02.2015

4.2 OBRAZLOŽITEV POSEBNEGA DELA ZAKLJUČNEGA RAČUNA PRORAČUNA

4.2.1 Poročilo o realizaciji finančnega načrta neposrednega uporabnika

V posebnem delu zaključnega računa so prikazani realizirani finančni načrti neposrednih uporabnikov proračuna v skladu z institucionalno klasifikacijo proračuna, ki pove, kdo porablja proračunska sredstva (katere institucije). Institucionalna klasifikacija proračunskih uporabnikov prikazuje razdelitev proračunskih sredstev po institucionalnih enotah, ki so nosilci pravic porabe za financiranje programov iz občinskega proračuna in so tudi predlagatelji finančnega načrta. Nosilci pravic porabe so neposredni uporabniki občinskega proračuna.

V Mestni občini Novo mesto smo imeli konec preteklega leta naslednje neposredne uporabnike:

- župan
- občinski svet
- nadzorni odbor
- občinska uprava
- krajevne skupnosti (triindvajset KS).

Obrazložitev realizacije finančnega načrta posameznega neposrednega uporabnika sledi v nadaljevanju. Slednje zajema poročilo o doseženih ciljih in rezultatih posameznega neposrednega uporabnika o izvedbi progama dejavnosti in odstopanja od zastavljenih ciljev.

ODHODKI

01 0BČINSKA UPRAVA, OBČINSKI SVET, NADZORNI ODBOR, VOLILNA KOMISIJA

01 011 101 Plače in drugi osebni prejemki zaposlenih

Sredstva za izplačilo plač zaposlenim – osnovne plače, dodatki in drugi prejemki ter izplačila prispevkov delodajalca za obvezno pokojninsko in zdravstveno zavarovanje ter ostale obvezne prispevke ter davek na izplačane plače v preteklem letu so bila realizirana v višini 2.512.108 EUR (povprečno število zaposlenih delavcev na podlagi delovnih ur je 75).

01 011 102 Plače poklicnih funkcionarjev (župan)

V skladu s Pravilnikom o plačah poklicnih funkcionarjev so bile v letu 2014 izplačane osnovne plače, dodatki ter drugi osebni prejemki za župana do meseca maja 2014.

01 011 103 Prejemki nepoklicnih funkcionarjev (župani, podžupani)

V skladu s Pravilnikom o plačah občinskih funkcionarjev so bile v letu 2014 izplačane osnovne plače, dodatki ter drugi prejemki za podžupane in za župana od meseca junija dalje.

01 011 108 Sejnine občinskih svetnikov

Na podlagi Pravilnika o plačah, sejninah in drugih prejemkih občinskih funkcionarjev, članov

delovnih teles občinskega sveta, članov svetov ožjih delov občine ter članov drugih organov Mestne občine Novo mesto (Uradni list RS, št. 59/2012 – v nadaljevanju: pravilnik) so bile v letu 2014 izplačane sejnine članom Občinskega sveta za osem rednih in eno izredno sejo Občinskega sveta.

01 011 109 Sejnine delovnih teles Občinskega sveta (odbori)

Sredstva so bila v skladu s pravilnikom izplačana za sejnine članom trinajstih stalnih delovnih teles Občinskega sveta (članom Občinskega sveta in zunanjim članom) za udeležbo na štiriitridesetih rednih sejah delovnih teles Občinskega sveta.

01 011 110 Nagrade in priznanja Mestne občine Novo mesto

Na podlagi 11. in 12. člena Odloka o priznanjih in nagradah Mestna občine Novo mesto (Uradni list RS, št. 107/2013) ter sklepov 27. seje Občinskega sveta Mestne občine Novo mesto z dne 13. 2. 2014 o podelitvi priznanj in nagrad Mestne občine Novo mesto so bila sredstva izplačana za štiri denarne nagrade Mestne občine Novo mesto, in sicer dve nagradi Mestne občine Novo mesto in dve Trdinovi nagradi (4 x 3.046,36 EUR bruto). Preostali del sredstev je bil porabljen za kulturni program, priprave priznanj ter materialne stroške prireditve in podelitve priznanj in nagrad ob občinskem prazniku.

01 011 111 Sejnine in drugi stroški – Nadzorni odbor

Sredstva so bila v skladu s pravilnikom izplačana članom Nadzornega odbora Mestne občine Novo mesto za sejnine za šest sej Nadzornega odbora Mestne občine Novo mesto, za plačila po pogodbah o delu za opravljene nadzore izven sej ter za druge operativne odhodke.

01 011 112 Sejnine predsedniki in tajniki Krajevnih skupnosti

Sredstva so namenjena delovanju KS in sicer za izplačilo sejnin oziroma nadomestil predsednikom svetov krajevne skupnosti in tajnikom krajevnih skupnosti. Zneski nadomestil se izplačujejo mesečno na tekoče račune predsednikov in tajnikov krajevnih skupnosti.

- *nadomestila in sejnine predsednikom svetov KS:*
  - za prisotnost na sejah - posvetih predsednikov KS v okviru MO Novo mesto,
  - za vodenje sej svetov v KS,
  - za uradovanje v uradih KS v uradnih dnevih,
  - za prisotnost na sestankih s izvajalci del in upravljavci komunalnih vodov in naprav,
  - za vodenje občnih zborov krajanov,
  - za prisotnost na sejah nadzornega odbora;
- *nadomestila in sejnine tajnikom svetov KS:*
  - prisotnost in vodenje zapisnikov na sejah svetov v KS,
  - uradovanje v uradih KS v uradnih dnevih,
  - vodenje zapisnikov na občnih zborov krajanov,
  - prisotnost in vodenje zapisnikov na sejah nadzornega odbora KS,
  - izvajanje strokovnih opravil pri realizaciji programov KS (zbiranje ponudb, zapisniki o izbiri, sklepi o izbiri),
  - priprava potrebnih poročil v zvezi z delovanjem KS,

- vodenje evidenc prometa na transakcijskem računu.

Višina nadomestil oz. sejnin za predsednike in tajnike svetov krajevnih skupnosti je enotna, višine pa so določena na osnovi 18. člena Pravilnika o plačah občinskih funkcionarjev in nagradah članov delovnih teles občinskega sveta ter članov drugih občinskih organov ter o povračilu stroškov, ki določa, da se sejnine določijo na osnovi bruto plače župana z odbitkom normiranih stroškov. Na podlagi ZUJF-a sprejet Pravilnik o plačah, sejninah in drugih prejemkih občinskih funkcionarjev, članov delovnih teles občinskega sveta, članov svetov ožjih delov občine ter članov drugih organov Mestne občine Novo mesto (objavljen v Uradnem listu št. 59, dne 3. 8. 2012, je znižal mesečne sejnine tudi predsednikom in tajnikom kot sledi:

Obdobje	Funkcija	Bruto znesek EUR
januar - oktober	Tajnik sveta KS	100,68
januar - oktober	Predsednik sveta KS	201,37

01 011 113 Delovanje svetniških skupin

Sredstva so bila izplačana za delovanje svetniških skupin in samostojnih svetnikov v letu 2014 v skladu s Pravilnikom o sredstvih za delo svetniških skupin in samostojnih svetnikov Mestne občine Novo mesto (Uradni list RS, št. 112/2013).

01 013 301 Materialni stroški

Sredstva so bila porabljena za najemnine in zakupnine za poslovne prostore, revizorske storitve, storitve varovanja, telekomunikacijske storitve, izdatki za elektriko in komunalne storitve, tekoče vzdrževanje prostorov, izdatki za zavarovanje, izdatki za storitve notarjev in odvetnikov ter drugi operativni odhodki.

01 013 302 Stroški sodnih in upravnih postopkov

V letu 2014 smo na postavki 01 013 302 - stroški sodnih in upravnih postopkov porabili 44.213,00 EUR, ki smo jih porabili za plačilo opravljenih storitev notarjev in odvetnikov ter plačilo zneskov iz pravnomočnih sodb.

01 013 310 Odškodnine

Iz proračunske postavke je bila nakazana odškodnina za poravnavo škode v zvezi s projektom Odvajanje in čiščenje odpadnih voda v porečju reke Krke – Hidravlične izboljšave in projektom Kandijska cesta.

01 016 001 Delovanje projektnih skupin

Sredstva so bila porabljena za sejnine projektnega sveta za informatizacijo Mestne občine Novo mesto, ki se je v letu 2014 sestal na treh sejah, na katerih so obravnavali predvsem informacijske rešitve za plačevanje parkirnin s pomočjo prenosnih naprav.

01 016 002 Stiki s tujino in medobčinsko sodelovanje

V letu 2014 so realizirani obiski delegacij iz večine partnerskih mest na proslavi in spremljajočih dogodkih ob občinskem prazniku Mestne občine Novo mesto. Delegacije

partnerskih mest smo gostili v novomeških hotelih s prehrano. Župana so obiskali veleposlaniki s sodelavci iz veleposlaništev Francije in Švice ter drugih slovenskih občin. Delegacije na protokolarnih obiskih smo pogostili s kosili. Višina porabljenih sredstev je znašala 14.138,92 EUR (indeks realizacije je 70,69).

01 016 003 Promocija občine, celostna podoba

Sredstva so bila namenjena za promocijo občine, oglaševanje ter objave v tiskanih in avdio-vizualnih medijih, promocijskih člankih, zbornikih, glasilih ter radijskih in televizijskih oddajah ob različnih priložnostih. Prav tako smo jih namenili pokrivanju izdatkov, povezanih s protokolom in celostno podobo občine s poudarkom na sporočilu Novo mesto, mesto situl.
Oglaševali smo več prireditev, in sicer svečanost ob kulturnem prazniku, praznovanje dneva boja proti okupatorju, sklop prireditev ob občinskem prazniku in slavnostno sejo oziroma prireditev s podelitvijo nagrad in priznanj Mestne občine Novo mesto za leto 2013, spominske dneve, teden mobilnosti, komemoracije ob dnevu spomina na mrtve, okrogle obletnice nekaterih društev ter krajše televizijske reportaže s posameznih dogodkov (podelitev nagrade Ane Desetnice, predstavitev projekta Arheološki park na Marofu, predstavitev mladih talentov v Glasbeni šoli Marjana Kozine, predstavitev najboljšega kulturnega društva v MO Novo mesto, predstavitev arhitekturnih delavnic za otroke v MONM). Višina porabljenih sredstev znaša 75.500,00 EUR (indeks realizacije je 99,43). Izplačilo sredstev v višini 13.966,00 EUR je preneseno iz leta 2013 v leto 2014.

01 016 004 Proslave, pokroviteljstva, prireditve in drugo

MO Novo mesto je na podlagi javnega poziva finančno podprla številne priložnostne dogodke, humanitarne akcije, kulturne, športne, šolske in druge prireditve. Obravnavanih je bilo je prispelo 134 vlog, od tega štiriintridesetim sredstva niso odobrena, ker so vloge prispele po porabi sredstev na javnem pozivu. V okviru te proračunske postavke lahko župan po lastni presoji odobri sredstva do 700,00 EUR na podlagi 9. člena Odloka o proračunu MO Novo mesto za leto 2014 brez strokovne komisije. Soorganizirali in/ali podprli smo tudi večje prireditve v MONM, bili pokrovitelji različnih prireditev v našem prostoru ter zagotovili sredstva za najeme dvoran na podlagi prošenj posameznih društev (KC Janeza Trdine, ŠD Marof). Večje prireditve, ki smo jih finančno podprli in organizacijsko sodelovali pri pripravah dogodkov so: Športnik leta, občinski in regijski otroški parlament, Mojčin pustni karneval, bralna značka, maturantski paradi na Glavnem in Novem trgu in druge prireditve. Višina porabljenih sredstev je znašala 59.995,00 EUR (indeks realizacije je 100,00). Izplačilo sredstev v višini 7.300,00 EUR je preneseno iz leta 2013 v leto 2014.

01 016 005 Javne prireditve

Mestna občina Novo mesto je organizirala ali soorganizirala (sodelovala, denarno ali materialno podprla) več različnih javnih prireditev. Obeležili smo vse spominske dneve MO Novo mesto s priložnostmi dogodki in prireditvami ter državne praznike. Organizirali smo tradicionalne komemoracije na vseh treh pokopališčih na dan spomina na mrtve. Finančno smo podprli dogodke, ki so prispevali k oživljanju mestnega jedra (maturantska parada, Mali festival velikih vin, Novomeške poletne večere, božično-novoletni sejem in silvestrovanje na Glavnem trgu). V okviru evropskega tedna mobilnosti in dneva brez avtomobila smo organizirali več dejavnosti v sodelovanju z nekaterimi ustanovami (pohod, brezplačni prevoz z mestnim avtobusom cel teden …). V juniju smo organizirali županov sprejem za najboljše

osnovnošolce v občini s področja športa in znanja. Septembra je župan sprejel zlate maturante, ki so zaključili maturo v šolskem letu 2013/2014. V okviru proračunske postavke smo razpisali sredstva v dveh delih na javnem pozivu za sofinanciranje praznovanja jubilejev ter večjih prireditev, ki potekajo v večjih dvoranah MO Novo mesto. Na oba poziva skupaj je prispelo 17 vlog in so vsem prijaviteljem sredstva odobrena. Porabljeni znesek na postavki je 99.266,06 EUR (indeks realizacije je 100,00), od tega so sredstva v višini 15.483,86 EUR prenesena iz leta 2013 v leto 2014.

01 016 010 Stroški ob 650. obletnici ustanovitve Novega mesta (mehki projekti)

Sredstva so v letu 2014 bila namenjena za izvedbo javnega natečaja za celostno grafično podobo (CGP) in logotip, izdelavo promocijskega filma o Mestni občini Novem mestu ter za izvedbo javnega poziva za dvoletne kulturne programe. Stroški nagrade in prenosa avtorskih pravic za izdelavo CGP in logotipa so znašali 7.000 EUR bruto (na natečaj je prispelo 13 idejnih rešitev). Izveden je bil javni poziv za izdelavo promocijskega filma in programske vsebine, na katerega je prispelo 17 vlog, od tega 2 za pripravo promocijskega filma in 1 prepozna prav tako za promocijski film, preostalih 14 vlog je zajemalo prijavo programskih vsebin, od tega dvema sredstva niso odobrena. Z izbranimi producenti so sklenjene dvoletne pogodbe. Višina porabljenih sredstev v letu 2014 znaša 7.000,00 EUR (indeks realizacije je 21,19), preostalih 26.038,00 EUR je prenesenih v leto 2015.

01 083 001 Sofinanciranje informativnega programa TV Novo mesto

Sredstva so bila namenjena sofinanciranju informativnega programa. MO Novo mesto je s TV Novo mesto sklenila pogodbo o sofinanciranju, ki je bila podlaga za izplačilo sredstev. Višina porabljenih sredstev znaša 40.000 EUR (indeks realizacije je 100,00).

01 084 001 Financiranje političnih strank

Sredstva v višini 97.407 EUR in so bila porabljena za delovanje političnih strank na osnovi mesečnih dotacij na osnovi Zakona o financiranju političnih strank in sklepa občinskega sveta. Postavka je bila realizirana 89,36 %.

01 084 002 Novoletna obdaritev otrok

Sredstva so bila razdeljena na podlagi dveh javnih pozivov v letu 2014. Prejemnik je bilo Društvo prijateljev mladine Mojca za novoletno obdaritev otrok iz Mestne občine Novo mesto. Je edino društvo v občini, ki ima status delovanja v javnem interesu na področju mladine in že tradicionalno več kot dva desetletja organizira obdaritev otrok s pomočjo številnih sponzorjev in občine. Višina načrtovanih sredstev je znašala 32.000 EUR (indeks realizacije je 50,00), ker se je izplačilo preneslo v leto 2015, del neizplačanih sredstev v višini 16.000 EUR iz leta 2013 so sredstva prenesena v leto 2014.

01 084 003 Druga društva in organizacije

V letu 2014 je MO Novo mesto razpisala sredstva na dveh javnih pozivih za delovanje drugih društev in organizacij. Prijavilo se je 25 društev, od tega štirim sredstva niso bila odobrena, ker so bili neupravičeni prijavitelji. Sredstva so izplačana v višini 39.996,00 EUR (indeks realizacije je 92,14), preostalih 3.414,00 EUR je prenesenih v izplačilo v letu 2015. Iz leta 2013 pa je prenesenih izplačil v leto 2014 v vrednosti 11.130,00 EUR.

01 084 005 Urejanje grobišč

Sredstva so bila namenjena vzdrževanju spomenikov in spominskih obeležij NOB, prestavitev Plečnikovega spomenika v Bučni vasi na vidnejšo lokacijo ter vzdrževanju grobov na pokopališčih v MO Novo mesto, ki nimajo lastnika. Višina načrtovanih sredstev je znašala 18.000,00 EUR (indeks realizacije je 87,22), realiziranih je 15.700,00 EUR.

01 017 101 Odplačilo dolga – glavnice najetih kreditov

Gre za odplačilo glavnic kreditov, ki jih je najela sama Mestna občina Novo mesto. Postavka je bila realizirana 100 % (v višini 1.549.225 EUR).

01 017 103 Odplačilo dolga – obresti najetih kreditov

Predvidenih sredstev na postavki, ki zajema obresti od kreditov, ki jih je najela sama Mestna občina Novo mesto, je bilo 357.282 EUR. Postavka je bila realizirana 99,99 %.

01 017 201 Odplačilo dolga – glavnice prevzetih kreditov od Komunale d.o.o.

Predvidenih sredstev na postavki, ki zajema odplačilo glavnic kreditov, ki jih je v skladu s spremenjeno zakonodajo MONM prevzela od Komunale Novo mesto d.o.o., je bilo v višini 115.800 EUR. Postavka je bila realizirana 95,43 %.

01 017 202 Odplačilo dolga – obresti prevzetih kreditov od Komunale d.o.o.

Predvidenih sredstev na postavki je bilo v višini 8.000 EUR. Postavka je bila realizirana 43,76 %.

01 109 001 Proračunska rezerva občine

Za proračunsko rezervo je bilo realiziranih sredstev v višini 10.000,00EUR, kar predstavlja četrtino načrtovanega zneska..

02 PREDŠOLSKA VZGOJA

02 091 101 Vrtec Ciciban Novo mesto

Iz te postavke se je do 31.12.2014 financiralo 42 oddelkov, vključno z bolnišničnim oddelkom. Skupno število vključenih otrok konec decembra 2014 je bilo 709, od tega 644 novomeških otrok. V realiziranem znesku v višini 2.086.396,26 EUR za leto 2014 so tudi najemnine objektov in stroški, ki jih je v skladu z zakonom občina dolžna plačevati in niso všteti v ceno programa.

Pri plačilu cene programa vrtcu je bil delež MO NM 59,80%, delež staršev 30,49 %, delež drugih občin 4,32 % in delež Ministrstva za izobraževanje, znanost in šport 5,39 %.

02 091 102 VVE Brusnice - enota pri osnovni šoli

Iz te postavke se je do 31. 12. 2014 financiralo 4 oddelke, od tega za 76 novomeških otrok. V realiziranem znesku v višini 182.939,53 EUR za leto 2014 so tudi stroški, ki jih je v skladu z zakonom občina dolžna plačevati in niso všteti v ceno programa.

02 091 103 VVE Stopiče - enota pri osnovni šoli

Iz te postavke se je do 31.12.2014 financiralo 7 oddelkov, od tega za 115 otrok. V realiziranem znesku v višini 326.702,22 EUR za leto 2014 so tudi stroški, ki jih je v skladu z zakonom občina dolžna plačevati in niso všteti v ceno programa.

02 091 106 Zasebni družinski vrtec Ringa Raja (koncesija)

Iz te postavke se je do 31.12.2014 financiralo 3 oddelke, od tega za 37 otrok iz novomeške občine. V realiziranem znesku v višini 112.894,20 EUR za leto 2014 so tudi stroški, ki jih je v skladu z zakonom in sklenjeno pogodbo o koncesiji občina dolžna plačevati in niso všteti v ceno programa (sredstva za nadomeščanje vzgojiteljev in pomočnikov vzgojiteljev v primeru nezmožnosti za delo delavca zaradi bolezni ali poškodbe do 30 dni ter morebitno nedoseganje normativov v oddelku).

02 091 118 Vrtci s podeljeno koncesijo (Jana d.o.o.)

Iz te postavke se je do 31. 12. 2014 financiralo 2 oddelka, od tega za 35 otrok iz novomeške občine. V realiziranem znesku v višini 122.985,73 EUR so poleg programskega dela zajeti tudi stroški, ki jih je v skladu z zakonom in sklenjeno pogodbo o koncesiji občina dolžna plačevati in niso všteti v ceno programa (sredstva za nadomeščanje vzgojiteljev in pomočnikov vzgojiteljev v primeru nezmožnosti za delo delavca zaradi bolezni ali poškodbe do 30 dni ter morebitno nedoseganje normativov v oddelku).
V skladu z aneksom k Pogodbi o koncesiji so v realiziranem znesku zajeta tudi sredstva za investicijsko vzdrževanje objekta in opreme, ki jih koncesionar uporablja za nemoteno izvajanje javne službe predšolske vzgoje in varstva na območju Mestne občine Novo mesto.

02 091 107 Petrov vrtec (34. čl. Zvrt - pogodba)

Iz te postavke se je v višini 114.128,43 EUR v letu 2014 financiralo 3 oddelke, od tega za 50 otrok iz novomeške občine. Na podlagi 34. člena Zakona o vrtcih se vrtcu zagotavlja sredstva iz proračuna, in sicer v višini 85 % povprečne cene na otroka novomeških vrtcev.

02 091 108 Vrtec Pedenjped Novo mesto

Iz te postavke se je do 31.12.2014 financiralo 44 oddelkov, od tega dva romska. Skupno število vključenih otrok konec decembra 2014 je bilo 776, od tega 750 novomeških otrok (vključno s 28 Romi). V realiziranem znesku v višini 2.313.793,70 EUR za leto 2014 so tudi najemnine objektov in stroški, ki jih je v skladu z zakonom občina dolžna plačevati in niso všteti v ceno programa.
Pri plačilu cene programa vrtcu je bil delež MO NM 60,60%, delež staršev 30,50 %, delež drugih občin 2,60 % in delež Ministrstva za izobraževanje, znanost in šport 6,30 %.

02 091 109 Varstvo otrok v drugih občinah

Iz te postavke se je v višini 93.325,20 EUR do 31. 12. 2014 v skladu z zakonom financiralo za otroke v drugih občinah, katerih vlagatelji za znižano plačilo vrtca imajo stalno prebivališče v Mestni občini Novo mesto.

02 091 119 Varuh predšolskih otrok

Iz te postavke se je v višini 2.424,36 EUR do 31. 12. 2014 sofinanciralo novomeškim staršem, ki imajo vključene otroke pri varuhinji in so na čakalni listi novomeških vrtcev. Na podlagi Zakona o vrtcih (24.a in b. člen) mora občina v takšnem primeru sofinancirati plačila staršev za varstvo otrok pri varuhu. Glede na to, da v MO NM deluje varuhinja, ki ustreza pogojem pristojnega ministrstva, je potrebno v skladu z zakonom iz proračunskih sredstev zagotoviti ustrezna sredstva.

03 IZOBRAŽEVANJE

03 091 201 Posvetovalnica za učence in starše

Redno je potekalo izplačilo plač, prispevkov in drugih osebnih prejemkov (regres za letni dopust, prehrana med delom in prevoz na delo) za zaposlene v Posvetovalnici za učence in starše. Za plače in druge osebne prejemke je bilo porabljenih 92.548,30 EUR, za prispevke in premije za dodatno pokojninsko zavarovanje 14.229,80 EUR, za tekoče in programsko odvisne materialne stroške pa 13.724,43 EUR.

03 091 202 Glasbena šola Marjana Kozine

Iz te postavke so bila Glasbeni šoli Marjana Kozine zagotovljena sredstva za prehrano med delom in prevoz na delo v višini 51.973,41 EUR, za permanentno izobraževanje učiteljev višini 3.200,00 EUR, za programsko odvisne materialne stroške v višini 12.000,00 EUR in za nakup in obnovo glasbil v višini 18.000,00 EUR.

03 091 203 Osnovna šola Dragotina Ketteja

Za varuha, zaposlenega v OŠ Dragotin Kette, so bila zagotovljena sredstva za plače in druge osebne prejemke (regres za letni dopust, prehrana med delom in prevoz na delo) v višini 14.543,89 EUR, za prispevke in premije za dodatno pokojninsko zavarovanje pa v višini 2.117,81 EUR.

03 091 204 Materialni stroški osnovnih in glasbenih šol

Sredstva iz te postavke so bila porabljena za tekoče materialne stroške osnovnih in glasbene šole (elektrika, komunala, ogrevanje in drugih materialnih stroškov kot so: varovanje objektov, dimnikarske storitve, stroški najemnin za prostore vzete v najem za izvajanje dejavnosti) v višini 560.154,84 EUR.

03 091 207 Tekmovanje učencev v znanju

Poročila o dosežkih, udeležbi in organizaciji tekmovanj učencev v znanju v šolskem letu 2013/14 je poslalo 8 osnovnih šol. Sredstva so bila šolam na podlagi meril razdeljena za zgoraj navedene namene v skupni višini 9.500,00 EUR. Na tekmovanjih učencev v znanju je bila najboljša po dosežkih oz. doseženih mestih (upoštevajo se dosežki od 1. do 5. mesta na regijskih in državnih tekmovanjih), OŠ Center, sledita ji OŠ Bršljin in OŠ Šmihel.

03 091 208 Sofinanciranje kulturnih in naravoslovnih dni

Osnovne šole so v letu 2014 prejele 21.000,00 EUR za sofinanciranje naravoslovnih in kulturnih dni, ki jih bodo v šolskem letu 2014/2015 izvedle v skladu z letnim delovnim načrtom in predmetnikom. S temi sredstvi jim delno sofinanciramo izvedbo enega naravoslovnega ali kulturnega dneva.

03 091 211 Zgodnje poučevanje tujega jezika

Osnovnim šolam so bila zagotovljena sredstva za zgodnje učenje tujega jezika, ki se izvaja v oddelkih 3. razredov po dve uri tedensko na oddelek. Poučevanje so izvajale vse osnovne šole, razen OŠ Dragotin Kette. Izplačila so se izvajala glede na realizirane pedagoške ure. Število pedagoških ur (PU) je bilo za posamezno šolo različno, odvisno je bilo od števila oddelkov 3. razreda, cena za PU pa je odvisna od strokovne usposobljenosti kadra, ki tuj jezik uči. V letu 2014 so bila osnovnim šolam izplačana sredstva za poučevanje tujega jezika v višini 19.387,33 EUR.

03 091 212 Sofinanciranje kosil

V letu 2014 so se približno 122 učencem iz socialno ogroženih družin krili stroški kosil, za kar je bilo šolam nakazanih 46.453,73 EUR.

03 091 227 Učna pomoč učencem v OŠ

Sredstva v višini 61.028,82 EUR so bila namenjena OŠ Bršljin za financiranje plač in drugih osebnih prejemkov (52.972,34 EUR), prispevkov in premij za dodatno pokojninsko zavarovanje (8.056,48 EUR) za dva strokovna delavca, ki nudita učno pomoč učencem Romom od 1. do 9. razreda in za osebo s srednješolsko izobrazbo, ki skrbi za učence Rome.

03 094 101 Razvoj visokega šolstva

Občinski svet Mestne občine Novo mesto je na svoji 30. seji (10. 07. 2014) sprejel odlok o ukinitvi javnega zavoda Univerzitetno in raziskovalno središče Novo mesto (v nadaljevanju URS Novo mesto), ki je bil ustanovljen dne 1. 11. 2006. Do 22. 07. 2014 so se sredstva koristila za izplačilo plač in drugih osebnih prejemkov, za prispevke, davke in dodatno pokojninsko zavarovanje ter za materialne stroške. Od dne 1. 8. 2014 je bil zavod v postopku redne likvidacije. Preostala sredstva na postavki so se do konca leta 2014 koristila za izplačilo 1 plače s prispevki, davki in dodatnim pokojninskim zavarovanjem ter za materialne stroške, po poplačilu obveznosti pa so se prenesla na ustanoviteljico MONM, prav tako premično premoženje.

03 095 001 Razvojno izobraževalni center

Za Razvojno izobraževalni center (v nadaljevanju RIC) so bila v letu 2014 porabljena sredstva v skupni višini 619.545,69 EUR, od tega je bilo neposredno RIC-u nakazanih 22.991,40 EUR, in sicer za plače in druge osebne prejemke za delo lokalnega koordinatorja (19.025,94 EUR), za prispevke in dodatno pokojninsko zavarovanje (2.991,76 EUR), za programsko odvisne materialne stroške vezane na delo lokalnega koordinatorja (973,70 EUR), razliko v višini 596.554,29 EUR pa predstavljajo stroški vezani na prostore na lokaciji Topliška cesta 1.

03 095 002 Sofinanciranje programov izobraževanja odraslih

V letu 2014 sta bili z RIC-em sklenjeni dve pogodbi za izobraževanje odraslih v skupni višini 44.650,00 EUR.

Pogodba o sofinanciranju programov izobraževanja odraslih je bila sklenjena v višini 28.900,00 EUR. Sredstva so bila namenjena za dejavnosti kot so projekti: Center medgeneracijskega učenja, Svetovalno središče Novo mesto, SNIO – splošno neformalno izobraževanje odraslih, Wellness, Medgeneracijski mostovi, Sharing and learning, Uvajanje in vrednotenje neformalno pridobljenega znanja, PUM – Projektno učenje za mlade, Teden vseživljenjskega učenja s Parado učenja, Študijski krožki, Borza znanja, EDUS – središče za samostojno učenje, programi Usposabljanja za življenjsko uspešnost in za aktivno državljanstvo, programi za aktivno in kakovostno staranje (medgeneracijsko sodelovanje in izobraževanje starejših odraslih ter programi Univerze za tretje življenjsko obdobje), programi za izpopolnjevanje jezikovnih kompetenc, programi za razvijanje socialnih kompetenc odraslih in splošno izobraževalni programi za odrasle, ter programi za odrasle s posebnimi potrebami.

Pogodba za sofinanciranje programov izobraževanja odraslih Romov je bila sklenjena v višini 15.750,00 EUR. Po pogodbi so se sofinancirali programi in aktivnosti za izobraževanje odraslih Romov, kot so: mobilna svetovalna služba v projektu Svetovalno središče Novo mesto, izvajanje aktivnosti v projektu povečevanja funkcionalne, še posebej finančne pismenosti odraslih, ki ga izvajalec izvaja skupaj s partnerji iz 5 evropskih držav v okviru evropskega programa Lifelong Learning, izvajanje aktivnosti v projektu e-RR (e- Roma Resources), ki ga izvajalec izvaja skupaj s partnerji iz 5 evropskih držav, različne programe za motiviranje Romov za večje vključevanje v izobraževanje (motiviranje za učenje in razvijanje učnih spretnosti, motiviranje za obisk šole, odpravljanje predsodkov…), programe poklicne orientacije (spoznavanje poklicev v skladu s konceptom poklicne orientacije in motiviranje Romov za vključitev v trg dela), programe usposabljanja za življenje (programi za večanje funkcionalne pismenosti, širjenje bralne kulture, zdravstvena preventiva in zdrav način življenja, šola za življenje, prometna varnost, vodenje gospodinjstva, šola kuhanja…), programe za izboljšanje digitalne pismenosti (računalniška pismenost, uporaba sodobnih pripomočkov v gospodinjstvu), programe spoznavanja in ohranjanja romske kulture, glasbe, tradicije in zgodovine ter različne druge programe, za katere je izvajalec sredstva pridobil iz javnih razpisov.

03 096 001 Prevozi učencev s šolskimi kombiji

Za prevoze učencev v osnovno šolo s šolskimi kombiji so bili osnovnim šolam v letu 2014 plačani stroški za opravljene prevoze v višini 25.250,94 EUR.

03 096 002 Prevozi učencev – javna prevozna sredstva

Plačani so bili stroški prevozov učencev, ki jih pogodbeno opravlja Veolia Transport Primorska in Dolenjska d.d.. Za učence, ki jim ni bilo mogoče zagotoviti omenjenega pogodbenega prevoza, pa so bili plačani stroški mesečnih vozovnic ali pa so jim bili povrnjeni stroški prevozov v osnovno šolo v višini znižane kilometrine. Do tega so upravičeni tisti učenci, ki se zaradi svojih primanjkljajev ne morejo posluževati javnega prevoza in/ali obiskujejo osnovno šolo v različnih zavodih. V letu 2014 je bilo za prevoze porabljenih 522.913,37 EUR. V teh sredstvih so zajeta plačila za obveznosti iz leta 2014 v višini 415.982,97 EUR in plačane prenesene obveznosti iz leta 2013 v višini 106.930,40 EUR.

Neplačanih obveznosti iz leta 2014, ki se bodo prenesla v leto 2015 pa je za 142.994,07 EUR.

03 098 001 Štipendije

V letu 2014 je bilo Razvojnemu centru Novo mesto zagotovljenih 10.959,09 EUR za pokrivanje stroškov za vzpostavitev in izvajanje Regijske štipendijske sheme za Dolenjsko.

04 ŠPORT

Za uresničevanje javnega interesa na področju športa skrbi lokalna skupnost tako, da izvaja Nacionalni program športa Republike Slovenije, ki se nanaša na lokalne skupnosti. MONM vsebinsko opredeli nacionalni program športa s sprejetjem Letnega programa športa, v katerem določi programe športa in investicije, ki se sofinancirajo iz občinskega proračuna. Na javnem razpisu MONM izbere izvajalce letnega programa športa ter z njimi sklene pogodbo o sofinanciranju športnih programov in projektov. Pomemben del LPŠ-ja izvaja tudi javni zavod Agencija za šport.

Zakonske in podzakonske osnove za izvajanje dejavnosti na področju športa so:

- Zakon o športu (Ur. l. RS, št. 22/98),
- Nacionalni program športa v RS (Ur. l. RS, št. 26/2014),
- Pravilnik o merilih za sofinanciranje LPŠ v Mestni občini Novo mesto (Ur. l. RS, št. 28/2012),
- Pravilnik o kriterijih za dodeljevanje sredstev na področju družbenih dejavnosti,
- Letni program športa v MONM,
- Proračun MONM,
- Odlok o ustanovitvi javnega zavoda Agencija za šport št. 0070-1/2012 (Ur.l. RS, št. 80/2012).

4 081 001 Agencija za šport

Sredstva v višini 269.959,16 EUR so bila realizirana za plače, regres, dodatno kolektivno pokojninsko zavarovanje, regres, prispevke delodajalca, izplačilo ¾ plačnih nesorazmerij ter druge osebne prejemke za zaposlene v javnem zavodu Agenciji za šport Novo mesto.

04 081 002 Trenerji mlajših kategorij

Sredstva v višini 95.966,87 EUR so bila realizirana za plače, regres, dodatno kolektivno pokojninsko zavarovanje, regres, prispevke delodajalca, izplačilo ¾ plačnih nesorazmerij ter druge osebne prejemke za trenerje mlajših kategorij.

04 081 003 Materialni stroški

Sredstva v višini 175.000,00 EUR so bila namenjena za delno kritje osnovnih materialnih stroškov (elektrika, komunala, ogrevanje) delovanja Agencije za šport in za materialne stroške obratovanja športnih objektov, s katerimi Agencija za šport upravlja (ŠD Marof, Rekreacijski center Portoval, SRC Loka, Teniška igrišča ob Krki, Kegljišče).

04 081 005 Interesna športna vzgoja predšolskih otrok

Sredstva v višini 20.000,00 EUR so bila realizirana za sofinanciranje programov za predšolske otroke, ki jih je organizirala Agencija za šport. Sofinanciralo se je propagandno gradivo, prevozi in strokovni kader za program Mali sonček. Financirajo se bazen, prevozi in strokovni kader za program Naučimo se plavati (izvedenih je bilo dvaindvajset 10-urnih plavalnih tečajev prilagajanja na vodo, udeležilo se jih je 404 predšolskih otrok) in za Mini olimpijado za zadnjo starostno skupino otrok v vrtcih.

04 081 006 Interesna športna vzgoja šoloobveznih otrok in mladine

Sredstva v višini 25.500,00 EUR so bila realizirana za izvedbo programov 10-urnih plavalnih tečajev za 1. razred in 15-urnih plavalnih tečajev za neplavalce v zadnji triadi OŠ ter preverjanje znanja plavanja v 6. razredu, ki se jih je udeležilo 864 učenk in učenk iz OŠ v MONM. Sofinanciralo se je propagandno gradivo in uporaba bazena.
S postavke je bila sofinancirana izvedba šolskih športnih tekmovanj osnovnih in srednjih šol ter pokritje stroškov sodelovanja ekip novomeških šol na tekmovanjih višjega ranga (prehrana in prevoz). V program so vključene vse osnovne in srednje šole iz MONM. Prejemnik sredstev je Agencija za šport. V šolskem letu 2014/2015 je Agencija za šport izvedla 31 občinskih prvenstev za osnovne šole, 28 področnih prvenstev za osnovne šole, 12 občinskih prvenstev za srednje šole in 15 področnih prvenstev za srednje šole.

04 081 007 Športna vzgoja otrok in mladine, usmerjenih v kakovostni in vrhunski šport

Sredstva v višini 134.470,33 EUR so bila namenjena za sofinanciranje uporabe objekta, strokovnega kadra in programov rednega dela z otroki in mladino v športnih društvih. Sredstva so bila dodeljena 27 športnim klubom in društvom, v katerih redno trenira in tekmuje v tekmovalnem sistemu panožnih zvez skoraj 3000 športnikov – otrok in mladine. Razdeljena so bila na osnovi Javnega razpisa za sofinanciranje LPŠ v MONM.

04 081 008 Projekti na področju športa

Na podlagi Zakona o športu (Ur. l. RS, št. 22/1998) in Nacionalnega programa športa (Ur. l. RS, št. 26/2014) so sredstva v višini 14.288,02 EUR realizirana za izvajanje celoletnih, počitniških športnih projektov in obšolskih programov za otroke in mladino, ki jih izvajajo športna društva. Razdeljena so bila na osnovi Javnega razpisa za sofinanciranje LPŠ v MONM.

04 081 009 Šolska športna tekmovanja

Sredstva v višini 9.628,59 EUR so bila namenjena za sofinanciranje šolskih športnih tekmovanj vseh osnovnih šol v MONM. En del sredstev je bil razdeljen na podlagi športnih uspehov in udeležbe šol na šolskih športnih tekmovanjih, drugi del sredstev je bil namenjen pokritju stroškov za prevoze na tekmovanja. Sredstva so bila nakazana v enkratnem znesku po zaključku šolskega leta šolam na osnovi poročila šol in Agencije za šport. V šolskem letu 2013/2014 je bila najuspešnejša šola na športnem področju OŠ Grm, sledi OŠ Drska, OŠ Center, OŠ Šmihel, OŠ Stopiče, OŠ Bršljin, OŠ Brusnice in OŠ Otočec.

04 081 010 Plavalni tečaji

Sredstva v višini 17.100,00 EUR so bila namenjena za kritje materialnih stroškov (elektrika, komunala, ogrevanje) uporabe bazena za izvedbo vseh plavalnih tečajev in drugih aktivnosti za vse vrtce in osnovne šole iz MONM.

04 081 011 Športna rekreacija

Sredstva so bila namenjena za sofinanciranje programov športne rekreacije. Sredstva v višini 16.305,30 EUR je za izvedbo rekreacijskih lig, DŠI-ja in drugih športno rekreacijskih programov prejela Agencija za šport, sredstva v višini 15.436,81 EUR so bila namenjena za izvedbo programov rekreacije v športnih klubih in društvih in razdeljena na javnem razpisu za šport. Skupaj so bila s postavke realizirana sredstva v višini 31.742,11 EUR. V letu 2014 se je DŠI-ja udeležilo 35 moških ekip, najuspešnejše ekipe so bile Krka, Revoz in Adria Mobil . V ženski konkurenci je tekmovalo 19 ekip. Najuspešnejše tri ekipe so Krka, Policija in Roletarstvo Medle.

04 081 012 Kakovostni šport

Sredstva v višini 116.436,19 EUR so bila realizirana za sofinanciranje programov vadbe članskih ekip športnikov (37. člen ZSpo) v kolektivnih in individualnih športih, do naslova državnega prvaka. Razdeljena so bila na osnovi Javnega razpisa za sofinanciranje LPŠ v MONM. Pogodbo o sofinanciranju je MONM podpisala s 25 športnimi društvi in klubi v različnih športnih panogah, kjer redno trenira in tekmuje v tekmovalnem sistemu panožnih zvez skoraj 700 športnikov – članic in članov.

04 081 013 Vrhunski šport

Sredstva v višini 9.337,78 EUR so bila realizirana za vadbo vrhunskih športnikov, ki so dosegli status športnika mednarodnega, svetovnega in perspektivnega razreda v individualnih in kolektivnih športnih panogah, ki jih na podlagi meril določi OKS – Združenje športnih zvez. Razdeljena so bila na javnem razpisu 6 športnim klubom in društvom, v katerih je skupaj 25 športnikov doseglo enega od razredov kategorizacije.

04 081 014 Interventna sredstva na področju športa

Sredstva v višini 700,00 EUR so bila realizirana za promocijo športnih dogodkov oz. prireditev, ki so bile izvedene v MONM. Prireditve so v interesu MONM in so pomembne za promocijo mesta.

04 081 016 Šport invalidov

Sredstva v višini 4.630,00 EUR so bila namenjena sofinanciranju programov invalidov s sedežem v MONM in z večino članstva iz MONM. Razdeljena so bila na javnem razpisu za sofinanciranje LPŠ v MONM. Sredstva je prejelo 5 društev invalidov za izvajanje rednih programov rekreacije invalidov, npr. plavanje, streljanje, košarka, pohodi…

04 081 018 Športne prireditve

S postavke so bila realizirana sredstva v višini 142.625,93 EUR. V letu 2014 je MONM skupaj z Agencijo za šport in AK Krka organizirala tradicionalni »15. Novomeški tek«; izvedena je bila občinska prireditev Športnik leta 2013, na kateri so bili proglašeni športnica, športnik in športni kolektiv MONM za leto 2013, podeljena so bila Bloudkova in županova

priznanja dolgoletnim uspešnim športnim delavcem. Sofinancirana je bila zaključna etapa »Mednarodne kolesarske dirke po Sloveniji«, ter prevoz športnikov na mednarodne Igre prijateljstva, ki so potekale v Gospiću. Izveden je bil razpis za sofinanciranje velikih mednarodnih športnih prireditev.

05 KULTURA

05 082 001 Knjižnica Mirana Jarca

MO Novo mesto je po Odloku o ustanovitvi javnega zavoda Knjižnice Mirana Jarca (Ur. l. RS, št. 43/2013-UPB1), Zakona o knjižničarstvu in Zakona o uresničevanju javnega interesa za kulturo financirala plače, prispevke delodajalca in druge osebne prejemke knjižnice za 38 zaposlenih, materialne in programske stroške knjižnice ter nakup knjig. Realizacija od januarja do decembra 2014 je znašala 975.905,00 EUR (indeks realizacije 100,00).

05 082 002 Kulturni center Janeza Trdine

MO Novo mesto je po Odloku o ustanovitvi javnega zavoda KC Janeza Trdine (Ur.l. RS, št. 79/03, 85/04 in 102/05) in Zakona o uresničevanju javnega interesa za kulturo financirala plače, prispevke delodajalca in druge osebne prejemke za 9 zaposlenih v zavodu, materialne stroške zavoda, Zveze kulturnih društev Novo mesto in Javnega sklada za kulturne dejavnosti, OI Novo mesto ter programske stroške zavoda. Realizirano je tudi investicijsko vzdrževanje (sanacija fasade, ureditev elektroinštalacij in nakup nove elektronske opreme). Realizacija od januarja do decembra 2014 je znašala 257.867,57 EUR (indeks realizacije 100,00).

05 082 003 Dolenjski muzej

MO Novo mesto je po Odloku o ustanovitvi javnega zavoda Dolenjski muzej Novo mesto (Ur.l. RS, št. 79/03, 85/04, 118/08 in 43/2013) in Zakona o uresničevanju javnega interesa za kulturo financirala 4 redne zaposlitve v muzeju ter materialne in programske stroške za Jakčev dom. Opravljeno je tudi investicijsko vzdrževanje v Jakčevem domu, in sicer ureditev fasade celotne stavbe. Ostale stroške za 19 zaposlenih ter materialne in programske stroške Dolenjskega muzeja zagotavlja Ministrstvo za kulturo. Realizacija od januarja do decembra 2014 je znašala 149.776,63 EUR (indeks realizacije 94,67).

05 082 004 Drugi materialni stroški

Zajemajo financiranje komunalnih stroškov, stroškov elektrike in varovanja za Narodni dom, komunalne stroške za Zgodovinski arhiv Ljubljana, Enota za Dolenjsko in Belo krajino. V postavki so zajeti delni stroški organizacije koncerta Novomeškega simfoničnega koncerta ob slovenskem kulturnem prazniku (ozvočenje, osvetljava, tiskanje vabil, varovanje, oglaševanje), varovanje dveh Maturantskih parad 2014 na Glavnem trgu in na Novem trgu. Realizacija za leto 2014 je znašala 15.555,12 EUR (indeks realizacije 99,81).

05 082 018 Anton Podbevšek Teater

MO Novo mesto je po Odloku o ustanovitvi javnega zavoda Anton Podbevšek Teatra (Ur.l. RS, št. 61/05 in 104/06) in Zakonu o uresničevanju javnega interesa za kulturo financira

plače za 8 redno zaposlenih, materialne in programske stroške (4 premierne uprizoritve), od leta 2013 mora občina slediti zahtevam opredeljenim v pogodbi št. 3511-10-687704 »Rekonstrukcija in modernizacija Anton Podbevšek Teatra Novo mesto« (2 dodatni zaposlitvi, povečanje števila obiskovalcev, dogodkov in pridobivanje izvenproračunskih sredstev). Realizacija sredstev za leto 2014 je znašala 412.083,52 EUR (indeks realizacije 99,43).

05 082 020 Novomeški likovni dnevi

Projekt vodi Dolenjski muzej in se mu s sklepom dodelijo sredstva za izpeljavo likovne kolonije, ki zajema organizacijo 5-dnevnega slikarskega dogodka, zagotovitev materiala likovnim ustvarjalcem (udeležencev je največ 10 iz Slovenije in tujine), zagotovitev prostora za ustvarjanje, prenočitve in prehrana udeležencem ter otvoritev likovne razstave in izdajo kataloga. Likovna kolonija poteka v Jakčevem domu in je v letu 2014 potekala deseto leto. Eno delo udeleženca kolonije ostane last MO Novo mesto, ki se hrani v fondu likovne zbirke občine. V letu 2014 je realizacija znašala 6.000 EUR (indeks realizacije 100,00).

05 084 001 Projekti poklicnih javnih organizacij

MO Novo mesto razpisuje sredstva za projekte javnih zavodov, ki delujejo na področju kulture in se z njo ukvarjajo profesionalno. Lokalna skupnost po Zakonu o uresničevanju javnega interesa za kulturo zagotavlja sredstva za projekte in programe, ki nastajajo v občini. Na javni poziv kandidirata Javni sklad za kulturne dejavnosti, OI Novo mesto ter Glasbena šola Marjana Kozine za delovanje Novomeškega simfoničnega orkestra. Višina razpisanih sredstev je bila 20.000 EUR. Realizacija za leto 2014 je znašala 20.000 EUR (indeks realizacije 100,00).

05 084 002 Revija Rast

Z letom 2014 je osnovni Odlok o ustanovitvi revije Rast (Ur.l. RS, št. 26/95, 37/95 in 82/98) dopolnjen in spremenjen (Ur. l. RS, št. 31/2014). Z dopolnjenim odlokom je MO Novo mesto kot ustanoviteljica te revije vzpostavila pogoje za petletni javni poziv ter možnost začasnega prenosa izdajateljskih pravic pravni osebi, ki je bila izbrana na petletnem javnem pozivu. Izbrana je bila Založba Goga. Prilivi revije so: naročnine pravnih in fizičnih oseb, sredstva občin soustanoviteljic ter donatorska in sponzorska sredstva. Na podlagi javnega poziva, na katerem je kandidirala le Založba Goga, smo sklenili petletno pogodbo za izdajo revije. Sredstva so porabljena za plačilo tiskanja revije ter za izplačilo avtorskih honorarjev. V letu 2014 so izšle dve dvojni številki (1-2 in 3-4) zaradi poznega razpisa in začetka veljavnosti odloka. Realizacija v letu 2014 je znašala 13.000 EUR (indeks realizacije 99,16).

05 084 003 Redno delo kulturnih društev

Na podlagi Zakona o uresničevanju javnega interesa za kulturo ter Pravilnik o izvedbi javnega poziva in javnega razpisa so sredstva razdeljena na osnovi javnega razpisa in predloga Strokovne komisije za kulturo. Sredstva so razdeljena društvom, ki delujejo na področju kulture in so registrirana pri Upravni enoti v Novem mestu. Na razpisu je kandidiralo 22 kulturnih društev, sredstva so odobrena vsem prijaviteljem. Višina razpisanih sredstev je znašala **23.820** EUR. Realizacija v letu 2014 je znašala 41.740 EUR (indeks realizacije 100,00). Prenos izplačil iz leta 2013 v letu 2014 je znašal 17.920 EUR.

05 084 004 Programi v javnem interesu

Na podlagi Zakona o uresničevanju javnega interesa za kulturo in Pravilnik o izvedbi javnega poziva in javnega razpisa je oblikovan javni poziv Programi v javnem interesu, na kateri lahko kandidirajo najboljša kulturna društva v MO Novo mesto. Višina razpisanih sredstev je znašala 19.183,00 EUR. Sredstva so odobrena vsem prijaviteljem (MePZ Pomlad, PO Krka, FD Kres). Realizacija v letu 2014 je znašala 32.683,00 EUR (indeks realizacije 100,00), izplačilo 13.500,00 EUR je prenos iz leta 2013 v leto 2014.

05 084 006 Projekti na področju kulture

Na podlagi Zakona o uresničevanju javnega interesa za kulturo in Pravilnik o izvedbi javnega poziva in javnega razpisa smo razpisali sredstva za projekte s področja ljubiteljske in profesionalne kulture. Izvajajo jih fizične ali pravne osebe, ki delujejo ljubiteljsko ali imajo status samostojnega kulturnega ustvarjalca oziroma status pravne osebe na področju kulture. Višina razpisanih sredstev je znašala 19.183,00 EUR. Prispelo je 34 vlog in so sredstva odobrena 28 prijaviteljem, preostalim šestim kulturnim društvom pa je projekt ovrednoten v okviru rednega dela kulturnih društev. Realizacija v letu 2014 je znašala 27.738,00 EUR (indeks realizacije 100,00), izplačilo preostalih 8.555,00 EUR je preneseno iz leta 2013 v leto 2014.

05 084 007 Projekti za oživitev mestnega jedra

Na podlagi Zakona o uresničevanju javnega interesa za kulturo in Pravilnik o izvedbi javnega poziva in javnega razpisa so bila sredstva razdeljena preko javnega razpisa. Višina razpisanih sredstev je znašala 7.673,00 EUR. Prispelo je 17 vlog. Sredstva so odobrena 12 prijaviteljem, preostalim petim je projekt ovrednoten v okviru rednega dela kulturnega društva. Realizacija v letu 2014 je znašala 10.000,00 EUR (indeks realizacije 99,24), od tega je 2.327,00 EUR prenesenih iz leta 2013 v leto 2014. Izplačilo preostalih 773,00 EUR je preneseno v leto 2015.

05 084 010 Novomeški poletni večeri

Na podlagi Zakona o uresničevanju javnega interesa za kulturo in Pravilnik o izvedbi javnega poziva in javnega razpisa so bila sredstva razdeljena preko javnega poziva. Višina razpisanih sredstev je znašala 19.000 EUR. Prispela je 1 vloga. Izbrana je Založba Goga, ki je pripravila celovit program skozi poletje namenjen vsem generacijam in vsebinsko bogat. Realizacija v letu 2014 je znašala 19.000,00 EUR (indeks realizacije 100,00)

05 084 011 Programi zasebnih zavodov v javnem interesu

Sredstva so namenjena sofinanciranju programov in projektov zasebnih zavodov na področju kulture, ki imajo status delovanja v javnem interesu. Sofinancirani programi sodijo v živo kulturo (glasbena, gledališka, plesna, filmska, vizualna, intermedijska, založniška produkcija). Višina razpisanih sredstev je znašala 30.056,00 EUR. Sredstva so dodeljena 3 prijaviteljema v višini 30.056,00 EUR za redni program Založbe Goga in LokalPatriota ter za projekt Mednarodne literarne rezidence in Festival Jazzinty. Realizacija v letu 2014 je znašala 30.056,00 EUR (indeks realizacije 100,00).

05 084 012 Obletnice rojstva pomembnih Novomeščanov

Sredstva so namenjena obeleževanju pomembnih obletnic znanih Novomeščanov. V letu 2014 nismo razpisali sredstev. Na poziv je prispela ena prijava. Sredstva smo v celoti dodeli prijavitelju. Realizacija v letu 2014 je bila 2.000 EUR (indeks realizacije 100,00) zaradi prenosa sredstev iz leta 2013, ko smo obeležili 110. obletnico rojstva Janka Jarca, muzealca, Trdinovega nagrajenca, zgodovinarja in častnega občana Mestne občine Novo mesto.

05 086 002 Akcije zaščite kulturne dediščine

Na podlagi Zakona o varstvu kulturne dediščine so z županovim sklepom in pogodbo sredstva dodeljena Zgodovinskemu arhivu Ljubljana, Enota za Dolenjsko in Belo krajino.
Zgodovinski arhiv Ljubljana, Enota za Dolenjsko in Belo krajino je sredstva namenil za izvajanje restavriranje ogroženega arhivskega gradiva na Gradu Grm z namenom, da se prepreči nadaljnje propadanje. Nadaljevali so z restavriranjem ogroženega arhivskega gradiva na Gradu Grm z namenom, da se prepreči nadaljnje propadanje. Del sredstev so namenili izdelavi indeksov za popisnice prebivalstva iz leta 1869.
Realizacija v letu 2014 je znašala 7.500,00 EUR (indeks realizacije 100,00). Izplačilo sredstev v višini 5.000 EUR je preneseno iz leta 2013 v leto 2014, v okviru katerega je bil sofinanciran Zavod za varstvo kulturne dediščine, OE Novo mesto za izdelavo konservatorskega načrta Arheološkega parka Marof ter Zgodovinski arhiv Ljubljana, Enota za Dolenjsko in Belo krajino za restavriranje arhivskega gradiva.

05 086 003 Arheološka izkopavanja – Kapiteljska njiva

Zakon o zaščiti kulturne dediščine nalaga lokalni skupnosti skrb za kulturno dediščino. Sredstva so namenjena arheološkim izkopavanjem na Kapiteljski njivi na Marofu, ki je izjemno bogato najdišče v slovenskem in mednarodnem prostoru. Sredstva so dodeljena na osnovi županovega sklepa in pogodbe o arheološkem izkopavanju na Marofu, ki je sklenjena z Dolenjskim muzejem. Realizacija v letu 2014 je znašala 6.000 EUR (indeks realizacije 100,00).

05 086 005 Interventna sredstva za kulturne programe

Na podlagi drugega in tretjega odstavka 102. člena Zakona o uresničevanju javnega interesa za kulturo lahko župan izjemoma izda sklep o financiranju določenega kulturnega programa ali kulturnega projekta brez javnega poziva oziroma javnega razpisa, če se financira iz interventnih sredstev opredeljenih v proračunu MO Novo mesto na področju kulture. V letu 2014 so sredstva namenjena postavitvi kamnitega obeležja v parku Rastoče knjige pred Knjižnico Mirana Jarca. Realizacija v letu 2013 znaša 2.304,00 EUR (indeks realizacije je 100,00).

05 086 006 Sofinanciranje najemnin organizacij v javnem interesu

Na podlagi 79. člena Zakona o uresničevanju javnega interesa za kulturo (ZUJIK, Uradni list RS, št. 77/2007-UPB, 56/2008, 4/2010 in 20/2011) je lokalna skupnost na podlagi javnega poziva zagotovila sredstva za *»pokrivanje stroškov, ki so povezani z zagotavljanjem prostorskih pogojev delovanja«* organizacije (kulturna društva, zveze, zasebne zavode), ki delujejo v javnem interesu na področju kulture. Na javnem pozivu so bila razpisana sredstva v višini 13.910,00 EUR. Kandidirala sta dva prijavitelja, ki izpolnjujeta razpisne pogoje in sta

obema bila sredstva zagotovljena. Realizacija v letu 2014 je znašala 16.475,90 EUR (indeks realizacije je 84,13). Izplačilo sredstev v višini 2.565,90 EUR je preneseno iz leta 2013, preostalih 3.109,10 je preneseno v leto 2015.

07 INTERESNE DEJAVNOSTI MLADIH

Mestna občina Novo mesto uresničuje javni interes v mladinskem sektorju tako, da zagotavlja finančno podporo mladinskim programom, programom za mlade, mladinskim projektom in s sofinanciranjem mladinske infrastrukture. Na področju mladine so bila v letu 2014 realizirana sredstva v skupni višini 107.355,00 EUR. Razdeljena so bila na podlagi javnega razpisa.

Zakonske podlage:
- Zakon o javnem interesu v mladinskem sektorju (ZJIMS, Ur. l. RS, št. 42/2010),
- Pravilnik o izvajanju zakona o javnem interesu v mladinskem sektorju (Ur. l. RS, št. 47/2011).

07 097 003 Mladinski projekti

Sredstva v višini 48.100,00 EUR so bila realizirana za sofinanciranje mladinskih projektov, ki so jih društva izvajali v MONM. Projekti so bili namenjeni spodbujanju dejavnosti otrok in mladih skozi kreativne projekte s področja človeških virov (sociala, zdravstvo, kultura, prosti čas, ekologija, prostovoljstvo, subkultura mladih, mladinska in otroška književnost…). Sredstva so bila razdeljena na podlagi javnega razpisa. MONM je v letu 2014 sofinancirala projekte v 28-tih društvih. V leto 2014 so bile prenesene neplačane obveznosti v višini 13.100,00 EUR.

07 097 004 Mladinski programi

Postavka mladinski programi zajema vse dejavnosti, ki so jih nosilci programov izvajali kontinuirano več let (večletno neprekinjeno delovanje). Realizirana sredstva v višini 51.900,00 EUR so bila namenjena sofinanciranju programov, ki so namenjeni otrokom in mladim v MONM in pokrivajo področja sociale, zdravstva, izobraževanja, kulture, rekreacije, turizma in so v lokalnem prostoru prepoznavni. Sredstva so bila razdeljena na podlagi javnega razpisa. MONM je v letu 2014 sofinancirala redno delo 9 društev na področju mladine, ki izvajajo svoj program neprekinjeno vsaj dve leti. V leto 2014 so bile prenesene neplačane obveznosti v višini 12.400,00 EUR.

07 097 006 Mladinska infrastruktura

Sredstva v višini 7.355,00 EUR so bila namenjena delovanju mladinske infrastrukture, ki je oplemenitena s kvalitetno programsko vsebino. Razdeljena so bila na podlagi javnega razpisa.

08 SOCIALA

08 084 001 Območno združenje Rdečega križa Novo mesto

V skladu z zakonom o spremembah in dopolnitvi zakona o Rdečem križu Slovenije občina zagotavlja sredstva za sofinanciranje dejavnosti. Sredstva so bila namenjena za letovanje otrok, srečanja in obdaritev starejših občanov in za izvajanje humanitarnih programov (krvodajalstvo, širjenje prostovoljnega dela, medgeneracijska solidarnost, razdelilnica hrane).

08 084 003 Medgeneracijsko središče

Medgeneracijsko središče (Hiša sožitja) je program Društva upokojencev Novo mesto, ki ponuja starejši generaciji aktivno in kvalitetno preživljanje prostega časa ter medgeneracijsko sodelovanje. Sredstva so bila namenjena za pokritje materialnih stroškov.

08 084 004 Dnevni center za odvisnike

Sredstva so bila namenjena za sofinanciranje materialni stroškov programa Sprejemni in dnevni center za osebe, ki imajo težave z zasvojenostjo. Program izvaja Društvo PROJEKT ČLOVEK iz Ljubljane.

08 104 001 Denarna pomoč ob rojstvu otroka

Sredstva so namenjena za izplačilo enkratne denarne pomoči ob rojstvu novorojenca na podlagi pravilnika v znesku 200 EUR na novorojenca. Porabljenih sredstev je bilo v višini 71.000 EUR.

08 107 002 Enkratne denarne pomoči

Pravna podlaga za dodeljevanje denarnih pomoči je Pravilnik o dodeljevanju enkratne denarne socialne pomoči v Mestni občini Novo mesto in je namenjena posameznikov oziroma družini za nakup šolskih potrebščin, doplačilu šole v naravi, kritju najnujnejših življenjskih stroškov, za nakup kurjave in ozimnice, za nabavo ortopedskih in tehničnih pripomočkov za bolne, za doplačilo zdravil in za kritje drugih stroškov za premostitev trenutne materialne ogroženosti. Višina denarne pomoči znaša največ do višine osnovnega zneska minimalnega dohodka v državi. V ta namen je bilo iz proračuna izplačanih 74.473 EUR.

08 107 003 Stroški pogrebnin

Sredstva v višini 16.803 EUR so bila namenjena za plačilo pogrebnih stroškov za umrle brez dedičev.

08 109 006 Programi socialnega varstva

Sredstva so bila namenjena za sofinanciranje 40 programov oziroma projektov dobrodelnih organizacij, organizacij za samopomoč, invalidskih in drugih organizacij, ki s svojo dejavnostjo preprečujejo, lajšajo, rešujejo socialne stiske in težave posameznikov oz. skupin občanov.

Sredstva za redno delo društev upokojencev so bila namenjena za sofinanciranje 10 društev upokojencev, ki delujejo na območju občine.

Regijski center NVO je projekt za podporo nevladnim organizacijam, ki ga izvaja DRPD Novo mesto. Sredstva so bila namenjena za dodatne aktivnosti NVO s področja socialnega

varstva, predvsem svetovanju in pomoči pri prijavah na državne in evropske razpise, vpisom v register prostovoljnih organizacij, pridobitvi statusa v javnem interesu, organiziranju izobraževanj in delavnic za NVO.

08 109 007 Javna dela

Sredstva so bila namenjena za sofinanciranje 22 programov javnih del s področja socialnega varstva in mladine, v katere je bilo vključenih 33 delavcev od II. do VII. stopnje izobrazbe. Mestna občina Novo mesto je kot naročnik javnih del krila stroške razlike do izhodiščnih plač za brezposelne osebe v višini od 5 do 25 % po Splošni kolektivni pogodbi za negospodarstvo, odvisno od vključene ciljne skupine.

08 109 001 Splošni socialni zavodi

V devetih splošnih socialnih zavodih je bilo v letu 2014 nastanjenih v povprečju 51 občanov, za katere je Mestna občina zagotavljala plačilo ali doplačilo oskrbnih stroškov, saj sami ali njihovi preživninski zavezanci niso imeli zadostnih sredstev za plačilo institucionalnega varstva. V ta namen je bilo porabljenih 275.803 EUR sredstev.

08 109 002 Posebni socialni zavodi

Posebni socialni zavodi in stanovanjske skupnosti so namenjeni varstvu težje in težko duševno ter telesno prizadetih odraslih oseb. V letu 2014 je bilo v posebnih socialnih zavodih nameščenih v povprečju 17 občanov občine Novo mesto. Porabljenih sredstev je bilo v višini 111.767 EUR.

08 109 003 Varstveno delovni center Novo mesto

V letu 2014 je bilo v Varstveno delovnem centru Novo mesto, ki opravlja naloge varstva in organiziranja zaposlitve pod posebnimi pogoji za duševno in telesno prizadete osebe, nameščenih v povprečju 23 duševno prizadetih občanov naše občine, za katere je občina prispevala oskrbne stroške v skupni vrednosti 194.213 EUR.

08 109 005 Pomoč na domu

Pomoč na domu je strokovno voden proces in organizirana oblika praktične pomoči
ki se začne izvajati na zahtevo upravičenca ali njegovega zakonitega zastopnika. V letu 2014 je bilo v povprečju 190 uporabnikov pomoči. Za pomoč na domu je bilo v preteklem letu porabljenih 321.503 EUR.

08 109 010 Družinski pomočnik

Na podlagi zakona ima družinski pomočnik pravico do delnega plačila za izgubljeni dohodek v višini minimalne plače, oziroma sorazmernega dela plačila za izgubljeni dohodek v primeru dela s krajšim delovnim časom od polnega. V letu 2014 je nalogo družinskega pomočnika opravljalo v povprečju 11 oseb, za katere je bilo iz proračuna porabljenih 124.583 EUR.

10 ZDRAVSTVO

Mestna občina Novo mesto skuša na podlagi določil Zakona o zdravstvenem varstvu in zdravstvenem zavarovanju, Zakona o zdravstveni dejavnosti in drugih aktov na področju zdravstva doseči cilj, da je vsem občanom zagotovljena in dostopna primarna zdravstvena oskrba in sicer tako, da skrbi za delovanje mreže javne zdravstvene službe in lekarniške dejavnosti, izvaja in financira obvezno zdravstveno zavarovanje oseb brez prejemkov, financira in pospešuje razvoj preventivnih programov, financira stroške obdukcij, mrliških ogledov ter sanitarnih prevozov umrlih.

10 074 001 LAS za preprečevanje zasvojenosti

Sredstva so bila namenjena financiranju preventivnih projektov na področju zasvojenosti, ki jih je skupina LAS izvajala skladno s sprejetim načrtom dela za leto 2014. Višina sredstev je znašala 20.000,00 EUR, ki so bila razpisana v namen iskanja najustreznejšega izvajalca, ki bi s programom delovanja na področju zasvojenosti celovito zaobjel problematiko. V letu 2014 je bilo izbrano Društvo Srečanje, z referencami večletnega delovanja v novomeški lokalni skupnosti, ki je izvedlo v javnem razpisu določene preventivne in kurativne dejavnosti.

Zakonske podlage:

- Zakon o preprečevanju uporabe prepovedanih drog in o obravnavi uživalcev prepovedanih drog (Uradni list RS, št. 98/99),
- Sklep župana o ustanovitvi LAS,
- Resolucija o nacionalnem programu na področju drog 2003 - 2008
- Letni akcijski plan dela LAS (potrdi ga župan s sklepom)

10 076 001 Mrliško pregledna služba

Zakon o zdravstvenem varstvu in zdravstvenem zavarovanju določa, da občina zagotavlja mrliško pregledno službo. Organizacija in skrb za delovanje te službe obsega storitve mrliških ogledov, sanitarne obdukcije, analize (alkoholometrične in toksikološke), ki jih predpiše zdravnik obducent v zvezi z razjasnitvijo vzroka smrti pokojnika (ki je imel zadnje stalno prebivališče v naši občini), prevoze pokojnika (ter ostale storitve v zvezi s prevozom pokojnikov). Do 31. 12. 2014 je bilo porabljenih 31.669 EUR.

10 109 001 Zavarovanje nezavarovanih občanov

Z Zakonom o uveljavljanju pravic iz javnih sredstev je občina zavezanec za plačilo prispevka za obvezno zdravstveno zavarovanje občanov. Do kritja prispevka za obvezno zdravstveno zavarovanje so upravičeni državljani Republike Slovenije in tujci, ki imajo dovoljenje za stalno prebivanje s stalnim prebivališčem v MONM pod pogojem, da so upravičeni do denarne socialne pomoči ali izpolnjujejo pogoje za pridobitev denarne socialne pomoči. Prav tako pa je občina zavezanec za plačilo prispevka za otroke do 18. leta starosti, ki se šolajo in niso zavarovani kot družinski člani, ker njihovi starši ne skrbijo za njih oziroma, ker starši ne izpolnjujejo pogoje za vključitev v obvezno zdravstveno zavarovanje. Višina mesečnega prispevka za enega zavarovanca je v letu 2014 znašala 30,52 EUR, za otroka pa 47,03 EUR. Realizirana so bila sredstva v višini 369.800 EUR.

11 KOMUNALNA DEJAVNOST

IZBIRNE GOSPODARSKE JAVNE SLUŽBE

11 064 001 Javna razsvetljava – tokovina

Sredstva na postavki so bila porabljena za redno plačevanje stroškov električne energije za javno razsvetljavo.

11 064 002 Javna razsvetljava – vzdrževanje

Sredstva na tej postavki so bila namenjena za nemoteno izvajanje gospodarske javne službe urejanja javne razsvetljave. Izvajanje gospodarske javne službe izvedbo nujnih vzdrževalnih del na obstoječi oziroma novo zgrajeni javni razsvetljavi. Redno vzdrževanje javne razsvetljave obsegaj zamenjavo svetil in svetilk, zamenjava drogov svetil in drugih naprav, popravilo oziroma menjava sestavnih delov naprav za javno razsvetljavo, čiščenje in redno vzdrževanje drogov in drugih delov javne razsvetljave, intervencije na javni razsvetljavi, vodenje katastra in kontrolne knjige, izvedba dodatnih obremenitev na javni razsvetljavi, dajanje mnenj v zvezi z javno razsvetljavo, druge storitve, ki jih določa zakon ali izvršilni predpis, izdelava letnega plana načrta urejanja javne razsvetljave. Zajema pa tudi upoštevanje zakonodaje s področja in sicer menjavo, ki niso skladna z Uredbe o mejnih vrednostih svetlobnega onesnaževanja (Uradni list RS, št. 81/07 in 109/07). Plačila se izvajajo na podlagi koncesijske pogodbe. Koncesionar tako ter na podlagi potrjenih situacij za izvedena dela izstavi račun.

11 049 001 Avtobusna postaja

V letu 2014 pa je bilo iz naslova postavke avtobusna postaja financirano redno vzdrževanje in redno (letno in zimsko) čiščenje avtobusne postaje, redno vzdrževanje zelenih površin in vzdrževanje in čiščenje sanitarij na avtobusni postaji. Mestna občina Novo mesto in ARRIVA d.o.o. imata sklenjeno pogodbo o ureditvi pravic in obveznosti pri uporabi, obratovanju in vzdrževanju celotnega kompleksa avtobusne postaje. Na podlagi pogodbe Mestna občina Novo mesto krije sorazmeren del stroškov za zagotavljanje reda, urejenosti in čistoče v objektu oziroma na avtobusni postaji, v deležih dogovorjenih v pogodbi.

11 049 002 Vzdrževanje vodnjakov

Sredstva iz te proračunske postavke so bila porabljena za plačilo vodarine in komunalnih storitev, ter del za tekoče vzdrževanje vodnjakov. Tekoče vzdrževanje vodnjakov je čiščenje vodnjakov zaradi vodnega kamna, ki se nalaga na stenah vodnjaka zaradi obratovanja. Dejanski stroški rednega vzdrževanja so bili v enakem obsegu storitev kot v preteklem letu. Postavka zajema poleg vzdrževanja vodnjaka na Glavnem trgu tudi vzdrževanje in vodarino izlivke »Kapitelj«, rondoja na severni obvoznici in fontane na Novem trgu«.

11 049 004 Obnova parkovne opreme

Sredstva so bila v letu 2014 namenjena za dobavo in montažo koškov za smeti, ter za za izdelavo stojal za kolesa po projektu »Novo mesto«.

11 049 006 Druge naloge komunalnega gospodarstva

Sredstva iz te postavke so bila za plačevanje komunalnih prispevkov za novogradnjo komunalne infrastrukture, plačilo notarskih in odvetniških storitev pri odkupu zemljišč ter Komunali Novo mesto za izvedbo del javnih pooblastil.

11 056 001 Vzdrževanje zelenih površin

Sredstva iz te postavke so bila v celoti porabljena za vzdrževanje zelenih površin. Vzdrževanje zelenih površin je v Mestni občini Novo mesto opredeljeno kot izbirna gospodarska javna služba, ki jo na podlagi Odloka o urejanju zelenih površin izvaja koncesionar. Kot javne zelene površine, ki jih ureja koncesionar, se štejejo hortikulturno urejene zelene površine, ki so v lasti ali v upravljanju Mestne občine Novo mesto, in sicer zlasti: javne zelenice, javni parki, javni drevoredi, javni okrasni nasadi, javna sprehajališča, javne zelene površine ob spomeniških, zgodovinskih in posameznih turističnih objektih, brežine ob občinskih cestah, brežine vodotokov… Vzdrževanje zelenih površin zajema spomladansko in jesensko čiščenje zelenih površin, tedensko in mesečno pobiranje smeti, vzdrževalna dela in košnja travnatih površin, gnojenje trat in ostalih rastlin, urejanje nasadov in sajenje cvetličnih gredic, oskrba, čiščenje in obrezovanje dreves, drevoredov in grmovnic, zatiranje plevela in drugih rastlin, ki ovirajo rast parkovnih rastlin, obrezovanje živih mej, posebej ob cestah in pločnikih, da ne ovirajo hoje, prometa in preglednosti, oskrba in obrezovanje vegetacije na prometnih otokih, varstvo rastlin pred rastlinskimi boleznimi, škodljivci in poškodbami, redno pometanje in pobiranje smeti v parkih in na zelenicah, vzdrževanje parkovne opreme, izdelava in noveliranje katastra javnih zelenih površin in druga vzdrževalna dela, ki so potrebna, da se ohranja urejen videz zelenih površin. Izvajanje koncesije se izvaja na podlagi potrjenega letnega plana. Sredstva so bila tako namenjena za izvajanje gospodarske javne službe urejanja zelenih površin. Urejanje zelenih površin obsega urejanje zelenih javnih površin z višjim standardom vzdrževanja (10 x letno) kot so igrišča, zelenice ipd in sprehajališča z nižjim standardom vzdrževanja (3 x letno): Kettejev drevored, Zupančičevo sprehajališče, park EU, sprehajališč. Sredstva so bila porabljena tudi za urejanje stopnišč po Mestni občini Novo mesto, obnovo ograj in sanacijo visoko rastočih dreves na območju blokovskih naselij, ki ogrožajo tamkajšnje prebivalce.

11 063 001 Regresiranje dostave pitne vode

Sredstva so bila namenjena za regresiranje prevoza pitne vode. Regresiranje se nanaša na celotne stroške prevoza vode, strošek vode pa plača upravičenec oz. naročnik. Dostava vode gospodinjstvom se izvaja na področju, kjer ni možnosti priklopa na javno vodovodno omrežje.

OBVEZNE GOSPODARSKE JAVNE SLUŽBE

11 053 001 Čiščenje javnih površin – Komunala d.o.o.

Sredstva na tej postavki so bila namenjena za izvajanje gospodarske javne službe čiščenja in vzdrževanja javnih površin in za zimsko čiščenje javnih površin. V čiščenje, ki vključuje preko 80.000 m^2 javnih površin, je vključeno poleg rednega čiščenja in pometanja, tudi pometanje, pospravljanje odpadkov in opravila, ki niso vključena v redno vzdrževanje ob dodatnih prireditvah in kulturnih dogodkih. Zimsko čiščenje pa zajema, ročno in strojno

odstranjevanje snega v zimskem času, odvoz snega, material za posipavanje in pripravljenost na domu v času izvajanja zimske službe.

11 049 016 Pokopališča
Sredstva na tej postavki so bila v letu 2014 porabljena za krovsko kleparska dela na mrliški vežici v Prečni in za ureditev jase na pokopališču Srebrniče.

11 051 009 Zbiranje in odvoz odpadkov
Sredstva so bila v letu 2014 namenjena za investicijsko vzdrževanje infrastrukture za zbiranje odpadkov - zabojniki za odpadke in ekološki otoki. Dejavnost izvaja JP Komunala Novo mesto ter ima aktivnosti opredeljene v planu investicij.

DRUGE DEJAVNOSTI S PODROČJA KOMUNALNIH ZADEV

11 049 012 Urejanje pokopališč in pogrebna dejavnost
Sredstva na tej postavki so bila v letu 2014 namenjena vzdrževanju mrliških vežic in okolice, gradnja dodatnih pokopov na pokopališču Srebrniče.

11 049 013 Javne sanitarije – Komunala d.o.o.
Sredstva smo namenili za vzdrževanje javnih sanitarij in za plačilo zaposlenega v objektu javnih sanitarijah v Novem mestu.

11 049 014 Investicijsko vzdrževanje objektov - parkirna hiša
Sredstva so bila v letu 2014 porabljena za investicijsko in redno vzdrževanje parkirišč ter parkirne hiše. Dejavnost izvaja Komunala Novo mesto ter ima aktivnosti opredeljene v planu investicij.

11 049 015 Tržnica
Sredstva v letu 2014 so bila namenjena rednemu delovanju in vzdrževanju tržnice. Dejavnost izvaja Komunala Novo mesto ter ima aktivnosti opredeljene v planu investicij.

12 PROMET

12 045 101 Subvencioniranje potniškega prometa
Mestni potniški promet se izvaja na podlagi koncesijske pogodbe in aneksov k osnovni koncesijski pogodbi. Mestni promet deluje na petih avtobusnih linijah od katerih ena spreminja potek trase v času obratovanja (linija 1A in 1B). V poletnih mesecih (julij, avgust) je MPP obratoval na podlagi novega poletnega voznega reda, ki je bil vzpostavljen z upoštevanjem izkušenj in dognanj, pridobljenih skozi čas obratovanja koncesije in je optimalno in glede na zmožnosti, zagotavljal funkcijo dostopnosti, pogostosti in hitrosti.
Vozni park javnega prevoza v Novem mestu sestavlja osem (8) vozil. Organizacija mestnega potniškega prometa temelji na sistemu petih avtobusnih linij. Štiri linije: 1a, 1b, 2, 3 in 4, povezujejo štiri krake mesta in linija 5, ki poteka preko Kandijskega mostu in starega mestnega jedra (vključuje tudi potrebe prevoza do tovarne Krka) – začela je obratovati na

osnovi pobude in ugotovljenih potreb občanov (od septembra 2008 na tej liniji izvajamo tudi 3 - 4 dnevne odhode za Podbreznik). Od septembra 2011 je v sistem uradno vključeno tudi območje trgovinskega centra Qlandia. Na pobudo krajanov KS Mali Slatnik je bila linija 1A podaljšana že pred leti in tako smo zagotovili prevoze tudi za prebivalce Malega Slatnika, kar predstavlja pozitiven ukrep, ki daje rezultate, predvsem so največ potreb po prevozu izrazili starši otrok zaradi prevoza v šolo in cenovne ugodnosti, ki jo MPP ponuja. Vzpostavljen je tudi režim krožnih voženj ob 21.30 in 22.10 uri na poteku trase Qlandia / tov. Krka – avtobusna postaja NM – Drska – Košenice – Regrča vas - Bršljin. Za izvedbo večernih odhodov je zagotovljen posebni odhod avtobusov – ukrep se izvaja zaradi zagotavljanja prevoza za potrebe povratka iz dela domov (vezano na mesečne vozovnice).
Obveščanje potnikov o voznih redih: tiskanje žepnih zloženk z voznimi redi linij mestnega potniškega prometa, o spremembah se potnike obvešča prek spletnih strani mestne občine Novo mesto, Arrive in obvestil na vozilih in avtobusnih postajališčih.
V letu 2014 je po izvedenem projektu celostne obnove voznega parka v MPP Novo mesto, ki je zajel zamenjavo osmih vozil z novimi avtobusi najvišjega ekološkega standarda EURO 5 + EEV (filter trdnih delcev PM10), kar zagotavlja čistejše, ekološko obratovanje sistema, potnikom pa nudi bolj kvaliteten, udoben in varen prevoz, vozni park obratoval brez težav in izpadov obratovanja vozil na delu, z izjemo izvajanja rednih servisnih posegov. Nova vozila so opremljena s klimatskimi napravami, pripomočki za uporabo avtobusov za invalidne osebe, elektronskimi prikazovalniki avtobusnih linij in smeri voženj.
Mestni potniški promet je bil za vse uporabnike brezplačen v mesecu septembru 2014 v okviru Evropskega tedna mobilnosti ETM 2014 in Evropskega dneva brez avtomobila za kar je Mestna občina Novo mesto prejela veliko število točk pri ocenjevanju ukrepov ETM na nacionalni ravni, saj je Novo mesto edina mestna občina z tovrstnim ukrepom.
Tudi v letu 2014, kot že leta poprej, smo vsem predšolskim otrokom v vzgojno-varstvenih zavodih v Mestni občini Novo mesto ponudili možnost brezplačnega koriščenja vožnje z mestnim avtobusom. Smisel takšne ponudbe s strani občine je predvsem v tem, da se otroci spoznajo z javnim prevozom, že v ranih letih, česar s starši morda ne bi nikoli preizkusili. Na podlagi povratnih informacij iz vzgojno-varstvenih zavodov je ukrep za njih res dobrodošel pri organiziranju dejavnosti izven sedežev ustanov, pa tudi otroci se venomer razveselijo vožnje z mestnim avtobusom.
Brezplačni prevozi so urejeni tudi za člane medobčinskega društva delovnih invalidov Novo mesto, varovance Varstveno delovnega centra Novo mesto in ŠENT-a ter za člane Varne hiše Novo mesto. Tehnično je obračun prevozov članov medobčinskega društva delovnih invalidov Novo mesto urejen s pomočjo sistema Prodata preko katerega se uporabniki evidentirajo in se obračuna dejansko število voženj. Za varovance VDC Novo mesto, Varne hiše in ŠENT-a pa je izdana enotna vozovnica s katero se skupina evidentira v sistem za spremljanje potniških tokov.
V letu 2014 smo v sistemu MPP v okviru avtobusnih postajališč izvedli nekatera vzdrževalna dela (menjava razbitih stekel, popravila poškodovanih klopi in košev za smeti), obnovili pa smo tudi talno prometno signalizacijo na številnih postajališčih v mestnem potniškem prometu in zamenjali nekaj prometnih znakov za označitev avtobusnih postajališč ter jih tako uskladili s Pravilnikom o prometni signalizaciji in prometni opremi na javnih cestah (Uradni list RS, št. 110/2006).

Realizacija dela RDS za leto 2014:

z. št.	naloga	Ukrep za realizacijo	realizacija
1	Ugotovitev potreb po zagotavljanju dostopnosti javnega prevoza; sodelovanje z KS	Ugotavljanje potreb na podlagi sodelovanja s KS in uporabniki; delno izvedeno: manjše prilagoditve voznega reda na posameznih linijah	Tekoče spremljanje potreb uporabnikov se redno izvaja in na podlagi ugotovitev, pobud, predlogov, se izvaja ukrepe v okviru zmožnosti.
2	Tiskanje voznih redov – zloženke	Ponatis z upoštevanjem sprememb	Izvedeno 2 x ponatis
3	Spremljanje potniških tokov in tekoča priprava poročil za koncedenta.	Prodata, priprava poročil	Izvedeno
4	Redna priprava poročil za kolegij MONM	Priprava poročil	izvedeno
5	Vključevanje javnega prevoza v kulturne projekte v Novem mestu festivali, prireditve, ETM 2014, drugo	Organizacije prevozov v sklopu mestnega potniškega prometa	Izvedeno, ETM 2014, prevozi predšolskih otrok, prevozi v času 1. novembra in drugi
6	Promocijske aktivnosti, obveščanje javnosti	Obveščanje javnosti o aktivnostih preko spletne strani MONM in Arriva – trajna naloga, nova zloženka pred 1.9.2014, objava voščilnice v lokalnih časopisih	Izvedeno
7	Ureditev novih zavetišč za potnike v MPP in obnova obstoječih (1-2 novi hišici)	Naročilo in izvedba	Ni izvedeno; izvedli smo nekaj popravil na inventarju (menjava stekel, klopi, vitrin in opreme zavetišča za potnike)
8	Prevoz predšolskih otrok v MPP	Organizacija prevoza	izvedeno
9	Redno vzdrževanje postajališč (prometna signalizacija in prometna oprema)	Tekoča naloga v izvajanju	Izvedena obnova talnih oznak, delna obnova vertikalne prometne signalizacije in postajnih voznih redov
10	Strokovni ogledi – prevozna sredstva; drugi sistemi	Ogled in preizkus delovanja ticketing sistema	Delno izvedeno
11	Priprava podlag za reorganizacijo MPP Novo mesto	Priprava smernic	Delno izvedeno
12	Vzdrževanje interaktivne spletne strani za vozni red v MPP	Obnova delovanja spletne aplikacije in uskladitev podatkovne baze	Delno izvedeno
13	Opremljanje vozil in tiskovin z novim logotipom NM BUS	Priprava matric in tiskanje nalepk za logotipom NM BUS	Neizvedeno
14	Uvedba brez kontaktnih vozovnic	Nabava in montaža terminalov za nove avtobuse	neizvedeno

Druge aktivnosti

- Priprava letnega programa dela RDS za leto 2014,
- Priprava poročil o izvajanju koncesije Mestni potniški promet v letu 2014,
- Organizacija sestankov MONM – ARRIVA,
- Pregled in popis stanja avtobusnih postajališč v MPP,
- Izvajanje nalog iz programa dela RDS za leto 2014,
- Ureditev izvajanja obračališča na liniji 5 (K Roku) pri vodohranu za otroke, ki avtobus uporabljajo za prevoz v šolo in druge izven-šolske dejavnosti,
- Tiskanje novih voznih redov z upoštevanjem sprememb,
- Zagotavljanje dodatnega odhoda mestnega avtobusa iz Pogancev za potrebe OŠ Grm in stanovalcev iz območja postajališča,
- Organizacija brezplačnih prevozov v okviru Evropskega tedna mobilnosti in dneva brez avtomobila v septembru 2014; organizirali smo tudi prevoze v kombinaciji z izvajanjem šolskih prevozov za prihod na ETM za otroke iz osnovnih šol, ki so izven območja mesta,
- Obveščanje uporabnikov in prilagajanje poteka avtobusnih linij v času izvajanja gradbenih del na prometnicah na območju Novega mesta.

12 045 102 Urejanje mirujočega prometa

Sredstva so bila porabljena za vzdrževanje in urejanje javnih parkirnih prostorov na območju ožjega in širšega mestnega jedra in urejanju parkirnih prostorov za dostavna vozila. Sredstva so porabljena tudi za tiskanje raznih dovolilnic, ki jih je po Odloku dolžna pripraviti in izdajati občinska uprava (dovolilnice za gospodinjstva in tovorna vozila za dostop v staro mestno jedro, dovolilnice za invalide in dovolilnice za upravne organe). V zvezi z urejanjem mirujočega prometa na območju ožjega mestnega središča so bile izvedene nekatere izboljšave na parkirnih prostorih s katerimi smo omogočili nemoteno hojo pešcev na Glavnem trgu (zamenjava poškodovanih elementov), obenem smo postavili tudi nekaj novih elementov za preprečevanje parkiranja preko roba parkirnega prostora, z namenom obvarovanja fasad objekta, vozil in zagotavljanje prostora za prehod pešcev. Označili in obnovili smo tudi nekaj parkirnih mest za avtotaksi postajališča. Pozornost smo namenili tudi urejanju površin za parkiranje koles z umeščanjem kolesarnic v mestno jedro.

12 045 103 Urejanje kolesarskih stez

Razvoj kolesarske infrastrukture na območju Novega mesta in širše zahteva vse večjo pozornost za urejanje kolesarskega prometa zlasti pri vzdrževanju kolesarskih površin. Predvsem smo izvedli vrsto del za odpravo sistemskih napak na kolesarskem omrežju in izvedli popravke na označbah in vodenju kolesarskega prometa, ker je Mestna občina odgovorna za varnost prometa na kolesarskih stezah. Na območju Novega mesta in širše je do sedaj zgrajeno približno 30 km kolesarskih stez. Z razvojem kolesarske mreže se povečuje tudi število kolesarjev zaradi tega je potrebno zagotoviti pogoje za varno vožnjo zlasti za najmlajše udeležence v prometu. V letu 2014 smo nadaljevali z obnovo kolesarskih površin in sicer barvanje površin, talnih oznak, zamenjavo uničenih prometnih znakov na kolesarskih stezah. V sodelovanju z upravljavcem državne ceste – Kandijska cesta smo uredili tudi prehoden sistem med kolesarskim pasom in sharrow sistemom na Kandijski cesti, ter navezavo preko Kandijskega mostu na Glavni trg.

12 045 104 Signalizacija

Zakon o cestah določa, da mora biti prometna signalizacija in prometna oprema javnih cest postavljena in označena skladno s predpisi, ki urejajo ceste. Signalizacija in oprema morata biti dobro vidni, redno vzdrževani in ob vsakem uničenju, poškodovanju ali odstranitvi, zamenjani nadomeščeni ali ponovno označeni. Občinske ceste (kategorizirane in nekategorizirane ceste) morajo biti opremljene s predpisano prometno signalizacijo in opremo, ki udeležence cestnega prometa opozarja na nevarnosti na cesti ali delu ceste, jim naznanja omejitve, prepovedi in obveznosti, jim daje potrebna obvestila za varen in neoviran promet. Prometna signalizacija mora biti postavljena v skladu s Pravilnikom o prometni signalizaciji in prometni opremi na javnih cestah. Izbrana izvajalca (CGP d.d. in Signal d.o.o. iz Novega mesta) sta po našem naročilu nadaljevala z opremljanjem občinskih cest z vertikalno in horizontalno prometno signalizacijo v skladu s Pravilnikom o prometni signalizaciji in prometni opremi na javnih cestah. Posebno pozornost smo posvetili varnosti prometa v naseljih in prometni signalizaciji v križiščih ter zagotavljanju preglednosti (preglednostni trikotnik) s postavitvijo prometnih ogledal.

Sredstva so se porabila za postavitev in izvedbo:

- Vertikalna prometna signalizacija,
- Horizontalna prometna signalizacija,
- Prometna oprema.

12 045 105 Prometna varnost in preventiva

V letu 2014 je Svet za preventivo in vzgojo v cestnem prometu zasedal na šestih sejah. V okviru rednih nalog smo organizirali Občinsko tekmovanje »Kaj veš o prometu«, Srečanje ravnateljev srednjih in osnovnih šol v zvezi z varnostjo prometa na poti v šolo oziroma iz šole in akcijo »prvi šolski dan«, aktivnosti povezane z akcijo »bodi previden«, akcijo »varnostni pas – pasavček«, sodelovali smo pri izvedbi ETM 2014, v akciji »pešec« (razdeljevanje odsevnih teles in brezrokavniki, trakovi, kresničke, dnevu spomina na žrtve prometnih nesreč in drugo).

Posebno pozornost smo posvetili pripravam in izvedbi ukrepov za prvi šolski dan (akcija je trajala prvih 14 dni v mesecu septembru) in organizaciji prometnih delavnicah na osnovnih in srednjih šolah ter vrtcih na območju Mestne občine Novo mesto. Skupaj s Policijsko postajo Novo mesto in Javno agencijo Republike Slovenije za varnost prometa, Svetom za preventivo in vzgojo v cestnem prometu in člani ZŠAM ter Društvo za izboljšanje prometne varnosti smo organizirali in izvedli tudi druge naloge, ki so bile načrtovane v letu 2014, kar je podrobneje predstavljeno v poročilu o delu SPV MONm za leto 2014.

12 045 106 Semaforske naprave

V skladu z Zakonom o cestah, Mestna občina Novo mesto vzdržuje vse svetlobne prometne znake (SPZ) v naseljih Mestne občine Novo mesto (semaforske naprave, svetlobni znaki in prehodi za pešce z utripajočimi lučmi). Na področju gospodarske javne službe urejanja svetlobnih prometnih znakov je koncesionar izvajal redna vzdrževalna dela, ki obsegajo zamenjavo okvarjenih delov (žarnice, varovalke, transformatorje, signalne tipke, semaforske glave, izhodne kartice, nastavitev časa delovanja ipd.) in najnujnejša popravila, ki se pojavljajo zaradi vandalizma ali prometnih nesreč. V času gradbenih del ob rekonstrukciji / novogradnji Bršljinskega mostu smo pristopili k celostni ureditvi regulacije prometa s pomočjo semaforske naprave Muhaber. Na Ljubljanski cesti smo izvedli spremembo

krmilnega programa semaforske naprave pri trgovskem centru Mercator za izboljšanje pretoka prometa na glavni smeri. Izvedli smo tudi preureditev sistema regulacije prometa v semaforiziranem križišču Drska/Brod, Topliška cesta, Irča vas, s celostno predelavo krmiljenja prometnega toka v obravnavanem križišču. Na vseh obravnavanih točkah smo z izboljšavami dosegli dobre rezultate.
Za potrebe pridobivanja podatkov o prometnih tokovih na posameznih odsekih občinskih cest in na pobudo krajevnih skupnostih, občanov, šol in po uradni dolžnosti, smo preko izvajalca vzdrževalnih del na svetlobni prometni signalizaciji izvedli vrsto postavitev radarskih tabel in števca prometa na lokacijah, kjer je bilo meritve potrebno izvesti. Pridobljeni podatki služijo kot pomoč pri sprejemanju ukrepov za izboljšanje varnosti v prometu na posameznih odsekih cest. Podatke o prometnem toku pridobivamo tudi iz stacionarnega števca prometa na Šmarješki cesti in se lahko uporabijo pri izdelavi prometnih študij in projektov za rekonstrukcijo občinskih cest.
Del sredstev se porabi za plačilo stroškov porabljene električne energije za delovanje svetlobnih prometnih znakov in naprav.

12 045 107 Arhitektonske ovire

V okviru razpoložljivih sredstev smo izvedli nekaj ureditev prometne infrastrukture tako, da bi s tem olajšati življenje telesno prizadetim udeležencem v prometu, ker telesna prizadetost, bodisi trajna ali prehodna, ki je povezana z omejitvami gibanja, povzroča funkcionalno oviranim ljudem veliko težav v bivalnem okolju. Na področju urejanja arhitektonskih ovir so se odpravile ovire na območju Drske, Broda, Bršljina. Na ta način se omogoča hendikepiranim osebam nemoteno oziroma olajšano komunikacijo z ostalimi prometnimi površinami.

12 045 108 Avtobusna postajališča

Sredstva so bila namenjena za vzdrževanje in urejanje talne in vertikalne prometne signalizacije, dobavo zavetišč za potnike in druge opreme, ki je sestavni del avtobusnega postajališča. Obnovili smo prek trideset talnih oznak na avtobusnih postajališčih in zarisali nekatera nova postajališča. S Pravilnikom o prometni signalizaciji in prometni opremi na javnih cestah (Uradni list RS, št. 110/2006) smo uskladili nekatere prometne znake za označitev avtobusnih postajališč, zamenjali smo nekaj klopi in košev v zavetiščih za potnike in steklenih stranic, ki so bile zaradi vandalizma razbite.
Ob občinskih cestah po katerih potekajo linije mestnega potniškega prometa je še nekaj avtobusnih postajališč, ki se nahajajo na vozišču cest. Obveza Mestne občine je, da se le ta uredijo izven vozišč cest in se na ta način poveča varnost v prometu. V letu 2014 smo za potrebe prevoza šolskih otrok uredili avtobusna postajališča z zavetišči v Jurni vasi, Koroški vasi in Velikem Orehku. Ureditev zajema tudi asfaltiranje in označitev postajališča s talno in vertikalno prometno signalizacijo, označili smo tudi par avtobusnih postajališč na novem delu trase izvajanja šolskih prevozov za otroke iz Črešnjic in Jelš pri Otočcu.

12 045 109 Ureditev prehodov za pešce

Sredstva smo porabili za vzdrževanje prehodov za pešce. Posebno pozornost smo usmerili na urejanje prehodov na šolskih poti ter izvedli projekt za ureditev prehoda za pešce na Malem Slatniku in nadaljevali s pripravo projektne dokumentacije za izgradnjo druge faze

pločnika v Šmihelu. Na obstoječih prometnih površinah smo izvedli tudi nekaj izboljšav v prid najšibkejše kategorije udeležencev v prometu – pešci; označitev prehodov, koridorjev...

12 045 110 Urejanje fizičnih ovir za umirjanje prometa

Izvedli smo nekaj ukrepov za umirjanje prometa – Finžgarjeva ulica (montažne grbine), Ragovska ulica (zapora ceste). Sicer so aktivnosti potekale predvsem na področju monitoringa prometa in priprave rešitev za dolgoročne rešitve za umirjanje prometa.

12 045 111 Nacionalni program varnosti cestnega prometa

Sredstva so bila porabljena za delo na področju SPV MONm, ki zajema naslednje aktivnosti:

- Priprava poročila o delu v letu 2014 in plan za leto 2015
- Priprava predlogov za podelitev priznanj AVP za leto 2013 z obrazložitvijo
- Izvedba programov JUMICAR in KOLESARČEK na OŠ Otočec, OŠ Brusnice in OŠ Center
- Nakup opreme za prostovoljce ZŠAM – jakne z odsevnimi trakovi
- Nakup prometno tehnične opreme – števec prometa Viacount II
- Izvedba preventivno-izobraževalnih pedagoških delavnic »JU3 na cesti« iz področja prometne varnosti in preventive na OŠ Otočec – 12. Marec 2014
- Aktivnosti ob akciji »Ustavite se! Vlak se ne more!«
- Akcija »Pešec« - pregled infrastrukture; odprava pomanjkljivosti,
- Osnovnim šolam smo v okviru izvedbe tehničnega pregleda koles zagotovili potrebno število obrazcev poročil o pregledu kolesa in nalepke varno kolo.
- Na prošnjo OŠ Stopiče smo izvedli pregled stanja v križišču med pokopališčem v Stopičah in ŠD Stopiče in v območju omejene hitrosti s postavitvijo prometnega ogledala izboljšali varnost pri vključevanju na glavno prometno smer.
- Za skupino otrok iz novomeških vrtcev (približno 80 otrok) smo skupaj s Policijsko postajo Novo mesto organizirali delavnico »Ure prometne vzgoje«;
- Preventivna delavnica »Rdeča luč za starše in 4 prometna deteljica« je bila izvedena na OŠ Brusnice in VVE Ciciban in Pedenjped
- Tekmovanje Kaj veš o prometu – kvalifikacijsko in občinsko tekmovanje
- Podelitev priznanj AVP
- Izvedba izobraževalnih delavnic za starejše voznike v prometu z izvedbo praktičnih preizkusov v sodelovanju z avtošolo Alfa-R d.o.o.
- Organizacija srečanja SPV na Trški gori – avgust 2014 (ravnatelji srednjih in osnovnih šol, vrtcev, predstavniki Policije, ZŠAM, Zavod Varna pot, Zavod RS za šolstvo OE NM, MONM in AVP)
- Organizacija in izvedba preventivne delavnice »5 x stop je kul« je bila izvedena na OŠ Center, OŠ Stopiče, OŠ Brusnice, OŠ Otočec, OŠ Bršljin in OŠ Drska
- Organizacija in izvedba tečaja za voznike šolskih kombijev – prevoz skupine otrok
- Izvedba oglaševanja v sklopu akcije »Prvi šolski dan« na TV Vaš kanal
- Sodelovanje s prostovoljci ZŠAM in Policijo v okviru akcije »Prvi šolski dan«
- Izvedba trajnostnih ukrepov v okviru ETM 2014
    - Ureditev kolesarskega prometa na Kandijski cesti,
    - Vodenje kolesarskega prometa preko Kandijskega mostu v mestno jedro,
    - Postavitev kolesarnic v mestnem jedru,

  - Preureditev prometnega režima na Ragovski ulici,
  - Akcija zbiranja starih oz. odsluženih koles.
- Izvedba delavnice »JU3 na cesti« na OŠ Otočec
- V okviru akcije Bodi PreVIDEN – jesenski del 2014 smo nabavili in v sodelovanju s Policijsko postajo Novo mesto med udeležence v prometu razdelili 400 kosov odsevnih trakov
- Preventivno prometne aktivnosti v akciji »Pasavček« smo izvajali skladno z navodili Agencije RS za varnost prometa.
- Organizacija in izvedba slovesnosti ob Dnevu spomina na žrtve prometnih nesreč
- Organizacija srečanja prostovoljcev ZŠAM, ki sodelujejo pri izvedbi aktivnosti SPV
- Predlog AVP za podelitev priznanj v letu 2015 za preteklo delo na področju prometne varnosti in preventive
- SPV je v letu 2014 izvedel pet rednih in eno izredno sejo.
- Izvedene so bile aktivnosti meritev hitrosti v neposredni bližini OŠ v Mestni občini Novo mesto.
- Nakup opreme za OŠ Drska, OŠ Bršljin, OŠ Otočec in OŠ Grm. Za štiri OŠ smo zagotovili nakup prometne opreme – novega kolesarskega poligona Kaj veš o prometu.
- SPV tekoče izvaja aktivnosti na področju pregleda varnih šolskih poti v povezavi z izvajanjem avtobusnih prevozov šoloobveznih otrok glede na Zakon o osnovni šoli, ki opredeljuje upravičenost do takšnega prevoza za določene kategorije otrok.
- V sodelovanju s Policijsko postajo Novo mesto je bilo opravljenih več meritev, nadzorov, kontrol in preverjanj prometa s ciljem zagotavljanja varnosti v cestnem prometu in sicer na odsekih v neposredni bližini šol in vrtcev ter na odsekih kjer potekajo varne šolske poti
- Izvedba aktivne prometne signalizacije na križišču Westrove in Šegove ulice.

12 045 113 Usmerjevalni sistem

Sredstva so bila porabljena za izvajanje dejavnosti usmerjevalnega sistema v Mestni občini Novo mesto, ki zajema celovit sistem na območju Novega mesta, ki je danes vzpostavljen in predstavlja urejen in vzoren usmerjevalni sistem, ki udeležencem v cestnem prometu nudi nabor uporabnih informacij o ciljih v prostoru kjer se nahajajo in se nanašajo na informacije o kulturnih spomenikih, varovanih območjih narave oz. naravnih znamenitostih, turističnih vsebinah v prostoru (hoteli, moteli, večji gostinski objekti in območja), pomembnih objektih in napravah v naselju (bolnišnica, zdravstveni dom, lekarna, avtobusna in železniška postaja, športna dvorana…). V okviru vzpostavitve sistema smo celostno in smiselno uporabili zakonske podlage iz področja cest, prometa in prometne signalizacije in prometne opreme ter usmeritve za postavljanje turistične in obvestilne prometne signalizacije, ki smo jih prejeli s strani Direkcije RS za ceste.

13 CESTNO GOSPODARSTVO

13 045 101 Vzdrževanje občinskih cest

Vzdrževanje občinskih cest je obvezna gospodarska javna služba, ki jo ureja Odlok o načinu izvajanja gospodarske javne službe vzdrževanja občinskih cest v Mestni občini Novo mesto (Uradni list RS, št. 87/99, 47/02, 60/04 in 31/05). Po odloku je predviden koncesijski način izvajanja vzdrževanja občinskih cest. Izvajalec gospodarske javne službe je koncesionar CGP, družba za gradbeništvo, inženiring, proizvodnjo in vzdrževanje cest, d.d..

Po Odloku o kategorizaciji občinskih cest je na območju Mestne občine Novo mesto 431,923 km kategoriziranih cest, od tega 153,361 km lokalnih cest ter 278,562 km javnih poti. Vzdrževanje kategoriziranih občinskih cest obsega zimsko vzdrževanje (pluženje, preventivni posipi s soljo, intervencije, odvozi snega, dežurstvo) kot tudi letno vzdrževanje (pregledi, sanacije, zamenjava prometne signalizacije, obnova horizontalne signalizacije, čiščenje, popravila cestne opreme, sanacija vozišča…). Stroški za izvedbo potrebnih del (na lokalnih cestah), po pravilniku o rednem vzdrževanju, znašajo cca. 3.500 EUR/km ceste.

Vrste vzdrževalnih del in nivo rednega vzdrževanja javnih cest določa Pravilnik o nivoju rednega vzdrževanja javnih cest. Glede na določila pravilnika in izkušenj iz preteklih let je bil sestavljen tudi program rednega vzdrževanja občinskih cest, kateri je bil osnova za izvedbo javnega razpisa za podelitev koncesije za vzdrževanje občinskih cest. Dejavnost se izvaja na podlagi potrjenih letnih planov vzdrževanja občinskih cest. Plačevanje poteka na osnovi potrjenih situacij o izvršenih delih.

Stroški izvajanja gospodarske javne službe so predvsem odvisni od izvajanja zimskega vzdrževanja občinskih cest, ki pa je posledično odvisno od dolžine zime, temperatur in izdatnosti snežnih padavin. Ob izvajanju le zakonsko določenih aktivnosti in ob upoštevanju povprečnih zimskih razmer znaša vrednost del po koncesijski pogodbi okoli 3,000.000 EUR. Teoretično so lahko stroški izvajanja tudi večji od ocenjenih v koncesiji. Glede na izkušnje v zadnjih letih pa strošek izvajanja zimske službe doseže okoli 70 % ocenjene vrednosti koncesije. V letu 2014 se je napovedano udejanjilo.

V sklopu vzdrževanja so potekale naslednje aktivnosti:

- opravljanje zimske službe od novembra – do marca,
- čiščenje peskolovov in rešetk meteorne kanalizacije – po izvajanju zimske službe je bil odstranjen pesek in ostale usedline,
- izvedba odvodnjavanja meteorne kanalizacije (dežne rešetke, mulde, kanalizacija): Cerovci, Sevno, Finžgarjeva, Dolž – Mali Orehek, Marjana Kozine, Lobetova, Kettejev drevored, Dobovo, Stopiče, Koti, Graben, Stranska vas, Lešnica, Cegelnica, Jugorje, Bučna vas, Muhaber, Šmarješka cesta, Srednje Grčevje ….
- izvedli smo večje sanacije pločnikov; Seidlova cesta, Šmarješka cesta, Ljubljanska cesta, Mali Slatnik, Šmihel (OŠ),
- ukrepi za izboljšanje oprijemljivosti vozišča (rezkanje obstoječega asfalta); Cankarjeva, Ragovska, Jedinščica, Splavne,

- izvedli smo večje sanacije na asfaltnih cestah; Bučna vas, Cesta brigad, Trška gora, Pangrč grm, Cerovci, Uršna sela SŽ, Ještovci, Bukovče, Potov vrh, Koroška vas, Jurna vas, Kapiteljska ulica, Šmarješka cesta, Vavpotičeva ulica…,
- dodali smo nove jeklene varnostne ograje (JVO); Ul. Ilke Vaštetove, Črešnjice, Pangrč grm, Ljuben, Stopiče, Trška gora, Makute...,
- zgradili smo oporna zidova v Makutah in Dol. Kamencah ter zgradili obsežni kamniti zložbi v Pangrč grmu in Trški gori, vse našteto je bilo narejeno zaradi posledic plazov, ki so utrgali cesto, da je bila le ta neprevozna za dvosmerni promet
- izvedli smo obrezovanje dreves in grmičevja ob kategoriziranih cestah, predvsem ob lokalnih cestah,
- izvedli smo sanacijo razpok v asfaltu (3km) – zalivanje razpok s trajno elastično bitumensko maso, s tem ukrepom smo podaljšali uporabo zgornjega ustroja – obrabno plast vozišča.

13 045 102 Popravilo mostov

Z razpoložljivimi sredstvi smo izvedli nujna vzdrževalna dela, ki obsegajo: oplesk ograj, popravilo ograj, manjša popravila lesenih mostov, popravilo ostalih mostov. Že v letu 2013 smo temeljito prenovili Kandijski most in sicer izvedbo antikorozivne zaščite jeklene konstrukcije (postavitev delovnega odra, peskanje, barvanje, obnova ležišč…), hkrati pa smo obnovili stopnišče, ki služi kot edini dostop do zemljišč pod mostom. V preteklem letu smo poravnali obveznosti in zahtevali popravilo (v garancijski dobi) na spodnjih pasnicah palične konstrukcije Kandijskega mosta.

13 045 103 Odškodnine in drugo

Neurejena lastninska razmerja iz preteklih desetletij še vedno zahtevajo zemljiško knjižno urejanje predvsem tistih cest, ki jih zaradi dotrajanosti ponovno saniramo. V Mestni občini Novo mesto je preko 90 km lokalnih cest, ki po posegu niso bile geodetsko odmerjene in zemljiško knjižno urejene. S predvidenimi sredstvi smo izvedli nekaj najnujnejših odmer in odkupov zemljišč, seznam zemljišč, ki so bila predvidena za nakup v letu 2014 je razviden iz plana nabav.

13 045 104 Obnova mejnikov ob javnih poteh

Sredstva so namenjena vzpostavitvi mej med javno in zasebno lastnino in postopno odpravo neurejenih stanj in razmerij iz preteklih desetletij. Obnove mejnikov so prvi korak za nadaljnje rešitve na občinskih cestah (ukrepi Inšpektorata, odškodnine, ukinitve ...). V letu 2014 smo izvedli kar nekaj takih meritev; LC Kuzarjev kal, Koroška vas, LC Poganci, Brusnice – Leskovec, Češča vas, Kamenje, Krka, Hrušica, Regrča vas, Herinja vas, Potov vrh, Hrušica, Mali Orehek, Gabrje, Cerovci, Jurna vas, Križe, Župnca …

13 045 105 Vzdrževanje javnih objektov preko KS

Sredstva so namenjena vzdrževanju javnih površin v zunanjih krajevnih skupnostih, ki niso zajeta v sistem letnega in zimskega vzdrževanja v okviru izvajanja dejavnosti v občini in vzdrževanju javnih objektov po krajevnih skupnostih. To so predvsem površine, ki so v upravljanju krajevnih skupnosti in sicer igrišča, parkirišča pri pokopališčih, dovozi do osnovnih šol, druge javne površine, krajevni in kulturni domovi in drugo. Višina sredstev po posameznih krajevnih skupnostih se določi glede na več kriterijev (velikost krajevne

skupnosti, površina vzdrževanih javnih površin, zgradb…), le ta so bila določena s sklepom župana.
Sredstva nakazujemo krajevnim skupnostim enkrat letno.

13 045 106 Vzdrževanje gozdnih cest

Sredstva so namenjena za vzdrževanje gozdnih cest, ki potekajo po zasebnem in državnem gozdu, po predhodni oceni nujnosti vzdrževanja po odsekih, ki jih opredeli Zavod za gozdove. Sredstva se zbirajo preko pristojbine, ki jo plačujejo lastniki gozdov in Sklad kmetijskih zemljišč in gozdov RS.
Izvajanje dejavnosti je opredeljeno v zakonodaji in v programu občine. Izvajalec Gozdno gospodarstvo Novo mesto je bil izbran na podlagi določb Zakona o javnih naročilih, plačilo pa je izvedeno na podlagi izdanih situacij oziroma računov. Določen del sredstev (27%) na osnovi pogodbe in zahtevka povrne ministrstvo za kmetijstvo in okolje.

14 KMETIJSTVO

14 042 108 Plačilo zavarovalnih premij

Ukrep je bil namenjen sofinanciranju zavarovalnih premij, s ciljem spodbuditi kmete k večjemu obsegu zavarovanj in s tem zmanjšati posledice in tveganja, ki jih pri pridelavi hrane povzročijo izgube, nastale zaradi bolezni domačih živali. Sofinanciranih je bilo 11 zahtevkov (od 12 vlog) upravičencem, ki se ukvarjajo s prirejo mleka na pretežno živinorejskih kmetijah.

14 042 114 Investicije v kmetijska gospodarstva

Ta ukrep predstavlja enega od najpomembnejših razpisanih ukrepov tako po vsebinski kot po finančni plati. Zanj je bilo tudi v letu 2014 največ zanimanja med vlagatelji oz. upravičenci, kar dokazuje 69 prejetih vlog vlagateljev (dva vlagatelja oz. upravičenca sta naknadno odstopila od vloge oz. podpisane pogodbe). Sofinancirali smo skupaj 67 zahtevkov upravičencev, za katere je bilo izplačanih 98.218,71 EUR, in sicer za naslednje namene:
- za nakup kmetijskih strojev in opreme je tudi v letu 2014 prispelo največ zahtevkov, delež sofinanciranja pa je bil le 15,85 % od upravičenih stroškov, manj zahtevkov smo prejeli za izvedbo agromelioracij - ureditev kmetijskih zemljišč smo sofinancirali devetim upravičencem in le dvema upravičencema smo sofinancirali postavitev večletnega nasada – oboje v deležu 29,96 %.
- pri ukrepu Varstvo tradicionalne krajine in stavb (ukrep je razpisan znotraj iste proračunske postavke), katerega namen je sofinanciranje naložb v obnovo tradicionalne stavbne dediščine na podeželju (kmetijskih poslopij), s ciljem ohranjanja kulturne dediščine v občini in s tem izboljšanja kakovosti življenja na podeželju in njegove večje gospodarske vitalnosti, smo v letu 2014 sofinancirali 4 zahtevke (od 4 prispelih vlog). Občina je dvema upravičencema sofinancirala obnovo skednja, enemu obnovo kozolca – toplarja in enemu obnovo mlinskega kolesa na zaščitenem vodnem mlinu (s pogonom na zgornjo vodo) z mlinščico na Klamferju Za vse štiri navedene investicije so prijavitelji predhodno pridobili pozitivno mnenje Zavoda za varstvo kulturne dediščine Slovenije, OE Novo mesto.

14 042 115 Zaokrožitve zemljišč

Upravičencem smo v celoti krili upravičene stroške pravnih in upravnih postopkov, ki so nastali pri medsebojni menjavi ali nakupu kmetijskih zemljišč s ciljem zaokrožitve kmetijskih parcel in s tem povečevanja kmetijske posesti znotraj kmetijskega gospodarstva in občine. Za navedeni ukrep smo prejeli 4 vloge, ki smo jih po vložitvi zahtevkov upravičencev tudi financirali.

14 042 117 Zagotavljanje tehnične podpore v kmetijstvu

Ukrep zagotavljanje tehnične podpore je namenjen sofinanciranju delovanja društev oz. združenj, ki delujejo na področju kmetijstva in podeželja. Zanj smo v letu 2014 prejeli 8 vlog društev oz. združenj v skupni višini 28.724,64 EUR, po vloženih osmih zahtevkih pa jim izplačali 15.662,78 EUR. Delež sofinanciranja je pri navedenem ukrepu znašal 62,13 % in je bil enoten za vsa društva in združenje.

14 042 111 Zatočišče za zapuščene živali

Proračunska sredstva na postavki so bila namenjena zavetišču za zapuščene živali (Turk – zavetišče za živali d.o.o., Zajčji Vrh pri Stopičah 4, 8000 Novo mesto) za kritje stroškov namestitve in oskrbe zapuščenih živali v zavetišču, in sicer: plačilu bivalnih prostorov (boksov), odlovu zapuščenih psov (delo na terenu) in oskrbi zapuščenih psov v zavetišču.
V letu 2014 je občina krila zavetišču skupaj 21 računov za oskrbo skupaj 114 psov, od tega osem računov iz leta 2013 za 49 psov (računi preneseni v izplačilo v leto 2014 zaradi nelikvidnosti občine jeseni 2013) in trinajst računov iz leta 2014 za 65 psov - od teh je bilo oddanih pa je bilo 61 psov (94 %), 4 psi so bili evtnazirani (6 %). Vzrok evtanazij: v treh primerih je šlo za stare pse, v enem pa za leglo sesnih mladičev. Poleg stroškov oskrbe navedenih psov je občina zavetišču mesečno krila še stroške namestitve živali tj. uporabo boksov.
Cena 30-dnevne oskrbe za psa skupaj z uporabo boksa (tj. z vsemi stroški) je v letu 2014 znašala povprečno 308,66 EUR z DDV.
Realizacija na postavki je bila 39.151,19 EUR oz. 97,88 % glede na planirano (od tega so računi za namestitev in oskrbo iz leta 2013 znašali 16.410,45 EUR, iz leta 2014 pa 22.740,74 EUR).

15 RAZVOJNI PROJEKTI IN PODJETNIŠTVO

Glede na to, da je bilo na navedenem proračunskem področju skoraj 71 % sredstev za leto 2014 že porabljenih za poplačilo prenesenih obveznosti iz leta 2013, je bilo potrebno izvesti nove uskladitve in zagotovitev dodatnih proračunskih sredstev področja Razvojni projekti in podjetništvo oz. po posameznih proračunskih postavkah.

15 041 101 Projekti na področju malega gospodarstva

Izvedene so bile vse aktivnosti in cilji, ki smo jih predvideli na področju spodbujanja podjetniških programov. MONM je vzpodbujala dejavnosti, ki se nanašajo na: sofinanciranje različnih oblik izobraževanj oziroma usposabljanj podjetnikov ter njihovih zaposlenih; razvijanje novih podjetniških programov in pristopov za različne ciljne skupine, spodbujanje

inovativnosti v podjetništvu v obliki povračila dela stroškov za inovativne predloge, ki pomenijo izboljšanje konkurenčnosti, uvajanje novih oziroma posodobljenih proizvodov in storitev, naprednejših tehnologij, informatizacijo, uporabo okolju prijaznih materialov in tehnoloških postopkov, energetsko učinkovitost, vlaganje v raziskave in razvoj, idr. Občina je namenila v letu 2014 za sofinanciranje stroškov izobraževanja, usposabljanja podjetnikov, izvedbo drugih oblik podjetniških programov ter za sofinanciranje dela upravičenih stroškov inovativnih podjetniških predlogov skupaj 50.000 EUR sredstev. Zaradi prenosa neplačanih obveznosti iz leta 2013 v višini 48.901,89 EUR je bilo potrebno v letu 2014 na tej proračunski postavki zagotoviti sredstva v skupni višini 98.902 EUR. Od tega ostaja neplačano 43.394,04 EUR, kar se prenese v leto 2015.

15 041 103 Razvojni center

Izvajanje redne dejavnosti RC-ja za Mestno občino je dogovorjeno z družbeno pogodbo o ustanovitvi družbe in temelji na Zakonu o spodbujanju skladnega regionalnega razvoja. Sredstva so bila porabljena v višini 34.197,60 EUR, kar pomeni približno 89 % finančno realizacijo načrtovanih sredstev (38.793 EUR). Izvedene naloge so se nanašale na aktivnosti javnega povabila in nabora inovativnih predlogov, dejavnosti spodbujanja regionalnega razvoja regije; občina je sofinancirala naloge koordinacije in priprave izvedbenih načrtov regije; izvajanje aktivnosti v okviru Garancijske sheme za Dolenjsko in mikrokreditov. S temi ukrepi oz. aktivnostmi Mestna občina pospešuje gospodarski, (podjetniški) razvoj občine in regije; olajša vstop novih podjetij ali omogoča nadaljnji razvoj MSP podjetij s subvencijo kreditov oziroma obrestnih mer za namen zagona delovanja in novih zaposlitev v teh podjetjih.

15 041 104 Sofinanciranje regionalnih razvojnih programov

Mestna občina Novo mesto sofinancira razvojne programe in projekte, ki imajo regionalni značaj v višini oz. znesku, ki temelji na skupnem razdelilniku za vse občine JVSLO oz. občine, ki sodelujejo pri posameznih projektih. Osnovni kriterij razdelilnika je povprečno število prebivalcev (podatki po SURS).

Postavka predstavlja delež Mestne občine Novo mesto v regionalnih razvojnih projektih, ki potekajo za celotno JV Slovenijo, za delovanje Regionalne destinacijske organizacije in za pripravo skupnega regijskega razvojnega dokumenta RRP JV Slovenije 2014-2020.

41350003 Regionalna destinacijska organizacija

Regionalna destinacijska organizacija JV Slovenije (RDO JV SLO) opravlja funkcije destinacijskega managementa, ki kot model upravljanja destinacije temelji na načelu javno-zasebnega partnerstva, kar pomeni iskanje sinergij in skupnih interesov oz. stebrov (javni, zasebni in civilni sektor). Na podlagi sklepa Sveta regije je nosilec projekta Razvojni center Novo mesto, občine JVS pa so partnerice v projektu.

Glavna vsebina delovanja RDO je organizacija turistične ponudbe za turiste in ponudbe za lokalno samoupravo. Osrednje naloge se nanašajo na: promocijo in podporne aktivnosti novih integralnih turističnih produktov (ITP), iskanje novih prodajnih poti za nove ITP-je, vključevanje ponudnikov na področju turizma, v aktivnosti namenjene turistični ponudbi in prepoznavnosti regije, spodbujanje novih turističnih ponudnikov k oblikovanju novih ITP-jev.. Enako kot prejšnja leta je bila tudi v letu 2014 podlaga za sofinanciranje podpisana letna pogodba o sofinanciranju. Skupna obveznost iz tega naslova je znašala 17.511 EUR. Zaradi

poplačila nastale obveznosti iz leta 2013 v višini 35.521,99 EUR, je bilo potrebno med letom 2014 zagotoviti skupaj 53.033,00 EUR sredstev. Neplačano ostaja 17.511,00 EUR, ki se prenese v leto 2015.

41350009 RRP JVS 2014 - 2020

RRP JVS 2014 - 2020 je temeljni razvojni dokument regije za naslednje programsko obdobje in podlaga za pripravo Dogovorov za razvoj regije. Aktivnosti priprave RRP JVS 2014 - 2020 so se pričele izvajati s sprejemom sklepa o pripravi RRP in programa priprave RRP na svetu regije, v letu 2013.

Mestna občina Novo mesto sledi navodilom Razvojnega centra kot nosilca priprave RRP, operativno sodeluje pri pripravi programskega dela dokumenta in umeščanju projektnih predlogov skladno z navodili in državnimi usmeritvami. Na podlagi prepoznanih razvojnih prioritet je pripravila 36 projektnih predlogov za programiranje razvojne politike občine in regije JV Slovenija ter s tem vključitev v prihodnjo finančno perspektivo za črpanje evropskih sredstev. Obveznost iz leta 2013 je bila v celoti prenesena in plačana v letu 2014, kar pomeni, da je bilo potrebno zagotoviti dodatna sredstva za nadaljevanje priprav RRP v letu 2014, tako je bila skupna višina sredstev načrtovana v višini 27.086 EUR. Ta znesek je bil realiziran v višini 50 %, z ozirom da se načrtovane aktivnosti v letu 2014 niso operativno realizirale.

15 041 110 Las Leader

Program Leader je 4. os Programa razvoja podeželja (PRP) in je sofinanciran iz Evropskega kmetijskega sklada za razvoj podeželja (EKSRP), ki je eden izmed treh strukturnih skladov EU. Program Leader se v Sloveniji izvaja za obdobje finančne perspektive 2007 - 2013. Obveznost MONM izhaja iz Krovne pogodbe o ustanovitvi LAS Dolenjska in Bela krajina iz leta 2008. Mestna občina Novo mesto kot članica LAS-a DBK je v letu 2014 na podlagi sklenjene letne pogodbe prispevala finančna sredstva v višini 20.000 EUR, ki so bila v skladu s pravili izvajanja programa LAS tudi 100 % finančno realizirana, in sicer so bila vložena sredstva porabljena za vodenje, usposabljanje, animacijo LAS in pripravo LRS LAS DBK 2014 – 2020 (strateški in izvedbeni del). Razvojni center izvaja aktivnosti, ki so povezane s tehničnimi in administrativnimi opravili povezanimi za tekoče izvajanje lokalne razvojne strategije (izvedba projektov in priprava zahtevkov). Z letom 2014 se prejšnja finančna perspektiva zaključuje in v pripravi so že strokovne podlage za nadgradnjo tega programa – pričele so se že aktivnosti, ki jih zahteva mehanizem CLLD (Lokalni razvoj, ki ga vodi skupnost).

16 TURIZEM

16 047 310 Zavod za turizem

Mestna občina Novo mesto na podlagi pogodbe o financiranju in sprejetega proračuna zagotavlja proračunska sredstva za plače zaposlenih, materialne stroške ter sredstva za izvajanje programov na področju turizma. Iz postavke se financirajo plače, prispevki in drugi osebni prejemki za 4 redno zaposlene. Pri materialnih stroških so upoštevani stroški za najemnino TIC-a in obratovalne stroške zavoda. Programski stroški vključujejo organizacijo

oz. soorganizacijo tradicionalnih prireditev, promocijska dejavnost (urejanje spletne strani, oglaševanje, sejemske predstavitve, ponatis promocijskega materiala, …), urejanje turistične infrastrukture ter druge turistične projekte.

16 047 311 Turistična taksa

Sredstva turistične takse predstavljajo prenakazilo zbrane turistične takse, ki je namenjena izvajanju turističnih programov preko Zavoda za turizem. Načrtovana višina turistične takse na strani odhodkov je bila v celoti realizirana in nakazana zavodu za turizem.

18 STANOVANJSKO GOSPODARSTVO

18 061 001 Stroški banke

Pod postavko so zajete storitve po pogodbi, ki jih MO NM plačuje banki za vodenje ter izterjavo stanovanjskih posojil dodeljenih občanom s strani naše občine v preteklih letih. Obveznosti MO NM do banke se plačujejo na podlagi izstavljenih računov s strani banke za štiri trimesečna obdobja. V letu 2014 je bilo porabljenih le 45,80 EUR.

18 061 002 Drugi stroški

Druge stroške predstavljajo stroški za objekte, ki so v lasti MONM. To so stroški za tekoče vzdrževanje stanovanj in poslovnih stavb, njihovo zavarovanje, obratovalni stroški, investicijsko vzdrževanje, centralna kurjava. Mestna občina Novo mesto je 1. 1. 2014 je od Zarje d.o.o. Novo mesto prevzela gospodarjenje in upravljanje za stanovanja in poslovne prostore v lasti občine. Zarja d.o.o. je pravna oseba zasebnega prava, ki v skladu s Stanovanjskim zakonom ni dopustna oblika za zagotavljanje javnega interesa na stanovanjskem področju. Zaradi navedenega je Računsko sodišče Občini priporočilo, naj vzpostavi neposredno lastništvo nad stanovanji, ki jih je v Zarjo d.o.o. vložila kot stvarni vložek, in zagotovi upravljanje z njimi v eni izmed oblik, predpisanih v stanovanjskem zakonu: javni stanovanjski sklad, proračunski sklad, izvajanje nalog v okviru občinske uprave. Župan se je odločil za zadnjo obliko, kar pomeni da Občinska uprava Mestne občine Novo mesto sama upravlja s stanovanji in poslovnimi prostori v njeni lasti.
Na tej postavki so zajeti vsi stroški na stanovanjskem področju (električna energija, komunalne storitve, vpis v zemljiško knjigo in drugo). Sredstva so se črpala mesečno, in sicer na podlagi izstavljenih računov s strani upravljavcev infrastrukturnih vodov. V letu 2014 je bilo porabljenih 51.885,70 EUR.

18 061 003 Stroški upravljanja s stanovanji

Poleg določenih stroškov upravljanja s stanovanji, so na tej postavki vključena tudi sredstva za tekoče vzdrževanje stanovanjskih objektov. V letu 2014 je bilo porabljenih 21.222,06 EUR.

18 061 004 Prenos kupnin na stanovanjski sklad

Na postavki je bilo v letu 2014 za namen prenosa kupnin na stanovanjski sklad načrtovanih 2.000,00 EUR. Na sklad je bilo prenesenih 23,00 EUR.

18 061 007 Subvencije stanarin

Sredstva za subvencije stanovanjskih najemnin mora občina zagotavljati v skladu s Stanovanjskim zakonom (SZ-1) ter Uredbo o metodologiji za oblikovanje najemnin v neprofitnih stanovanjih ter merilih in postopku za uveljavljanje subvencioniranih najemnin (Uradni list RS, št. 131/2004, 142/2004 in 99/2008). Od 1. 1. 2012 dalje odločbe za uveljavljanje pravice našim občanom izdajajo pristojni centri za socialno delo. V letu 2014 je bilo porabljenih skupaj 156.497,43 EUR sredstev. Od tega je bilo porabljeno za subvencije k neprofitnim najemninam 28.189,74 EUR, za subvencije k tržnim najemninam pa 128.307,69 EUR. Neplačane subvencije iz leta 2014 v višini 1.388,51 EUR bodo poravnane v letu 2015.

19 UREJANJE PROSTORA

19 062 001 Planska in urbanistična dokumentacija

Sredstva so bila porabljena za:

- OPPN za jedro naselja Otočec,
- OPPN Kremenjak
- Strokovne podlage za območje med staro in novo Ljubljansko cesto,
- Strokovne podlage za območje ob Južni zbirni cesti,
- izdelavo Grafičnega dela sprememb in dopolnitev OPN po kratkem postopku,
- Strokovne podlage za umestitev in ureditev državnih kolesarskih povezav Sava - Krka bike- sofinanciranje projekta,
- izvedbo arhitekturnih delavnic (vodenje ter materialni stroški) v sklopu projekta »Arhitektura in otroci«,
- Uradne objave (javna naznanila o javni razgrnitvi prostorskih aktov in objave Sklepov o začetku priprave prostorskega akta V Uradnem listu RS).

Realizacija je manjša od planirane porabe, ker smo zaradi začasnega zadržanja izvajanja proračuna z naročilom izdelave strokovnih podlag in prostorskih aktov pričeli v drugi polovici leta 2014, priprava prostorskih načrtov od sprejetja sklepa pa običajno traja več kot 6 mesecev (od 1 do 1,5 leta) oziroma se ni pristopilo k pripravi vseh planiranih projektov, ker zanje ni bila podana pobuda oziroma izražena potreba.

19 062 002 Prostorski informacijski sistem

Sredstva so bila porabljena za:

- razširitev geodetskega načrta za IDP južne Šmihelske ceste (rekonstrukcija in prestavitev od Westrove do Regrških Košenic),
- geodetski načrt za OPPN vrtec ob Avšičevi cesti,
- geodetski načrt za južni del romskega naselja Šmihel,
- zajem gradbenih parcel iz veljavnih OPPN za potrebe določanja zemljišč za gradnjo stavb,
- posodobitev podatkov za portal PISO za leto 2014,
- vzdrževanje in obnovo podatkov za interni GIS.

Realizacija je manjša od planirane porabe, ker ni bilo potrebno zagotoviti geodetskih načrtov za načrtovane OPPN-je h katerim nismo pristopili, izdelan pa tudi ni bil 3D model jedra NM in novi DOF 1000.

19 062 004 Mestno jedro

Sredstva so bila porabljena za:

- arheološke raziskave in Poročilo o predhodnih arheoloških raziskavah na območju obstoječih in predvidenih parkirišč ob Trdinovi ulici,
- Geološko geotehničini elaborat z dimenzioniranjem voziščne konstrukcije za ureditev parkirišč ob Trdinovi ulici,
- PGD/PZI dokumentacijo za ureditev parkirišč ob Trdinovi ulici v Novem mestu.

19 062 005 Študije in projekti

Sredstva so bila porabljena za:

- Idejni projekt obvoznice Šmihel,
- Elaborat: Napoved prometa v križiščih nove Šmihelske ceste

Realizacija je manjša od planirane porabe, ker smo zaradi zadržanja izvajanja proračuna z naročilom izdelave strokovnih podlag in drugih projektov pričeli v drugi polovici leta 2014 oziroma, ker projekti niso zaključeni (IDP za rekonstrukcijo in novogradnjo nove Šmihelske ceste) oziroma nismo pristopili k naročilu drugih strokovnih podlag s področja infrastrukture zaradi vsesplošne varčevalno usmerjene politike.

19 062 007 Strokovne podlage s področja varstva okolja

Sredstva so bila porabljena za izdelavo občinskega programa varstva okolja.

Realizacija je manjša od planirane porabe, ker izdelava OPVO v 2014 ni bila zaključena, druge strokovne

20 SLUŽBA ZA ZAŠČITO IN REŠEVANJE

20 022 001 Dejavnost CZ

Skladno z novo zakonodajo smo izdelali nove dokumente o organiziranju in opremljanju sil za zaščito in reševanje na območju MO Novo mesto za obdobje 2014 do 2017. Sredstva namenjena civilni zaščiti so bila uporabljena za refundacijo osebnih dohodkov pripadnikov enot za zaščito in reševanje, ki delujejo pri CZ mestne občine Novo mesto. Organizirali smo vsakoletno reševalno vajo »rešujmo življenja«, na kateri je sodelovalo preko dvesto članov reševalnih enot, od kinologov, jamarjev, gasilcev in smo imeli tudi ekipe iz sosednjih držav. Na različnih izobraževanjih od osnovnega do specialnosti smo imeli okrog petdeset pripadnikov sil za zaščito in reševanje. Pomagali smo klubom in nevladnim organizacijam s subvencijami za sofinanciranje njihove dejavnosti.

20 022 002 Nakup opreme

Finančna sredstva namenjena nakupu opreme so porabljena za nakup agregatov in motornih žag za reševalce, ki so ukrepali pri odpravi posledic žleda, kupili smo za gasilska društva

reševalne ribiške škornje, hidrantne omarice in nekaj druge opreme za reševanje ob poplavah.

20 022 003 Vzdrževanje opreme in zaklonišč

Dokončno smo odpravili pomanjkljivosti v zaklonišču na Jerebovi ulici, dalo smo pregledati filtre in uredili notranjost zaklonišča, ki se trenutno v miru uporablja kot strelišče strelskega kluba Novo mesto. Drug del sredstev smo porabili za tekoče stroške elektrike in vode.

20 032 001 Plače, prispevki In drugi osebni prejemki (GRC)

V letu 2014 je v Javnem zavodu GRC bilo zaposlenih 47 gasilcev, nekaj gasilcev se je upokojilo in smo na novo zaposlili štiri gasilce, ki se na Igu pri Ljubljani šolajo za gasilca reševalca. V štirih izmenah je po 8 do 9 operativcev, poleg tega GRC zagotavlja požarno varnost v podjetju Revoz, kjer so na razpolagi trije operativci z vodjo. Mestna občina zagotavlja le 70 % sredstev za plače zaposlenih na GRC, znesek do polne plače pa si zaposleni sami zagotavljajo z lastno dejavnostjo, kar je poleg intervencij, ki jih imajo veliko breme za zaposlene.

20 032 002 Materialni stroški

Gasilsko reševalni center pestijo problemi pokrivanja materialnih stroškov za nemoteno delo, zlasti zaradi zastarelosti opreme in vozil (nekatera vozila so stara preko 20 let). Pri materialnih stroških občina zagotavlja minimalna sredstva, drugi del je spet enak kot pri plačah in si ga morajo sami zagotavljati z lastno dejavnostjo zaposlenih na GRC.

20 032 003 Požarna taksa.

Namenska sredstva - požarno takso nakazujejo zavarovalnice v višini 6% od višine požarnega zavarovanja, razdeli jo pa Odbor Vlade Republike Slovenije za požarni sklad po že ustaljenem ključu za posamezne občine, ki ta sredstva preko svojih občinskih odborov delijo na Gasilsko reševalni center in Gasilskim društvom iz MO Novo mesto. Iz teh sredstev je sofinancirana nabava opreme in izobraževanja.

20 032 004 Dejavnost gasilske zveze

Na žalost je občina za dejavnost Gasilske zveze zmanjšala za polovico, kljub naši racionalizaciji stroškov dela in zaposlenih. Sredstva so bila namenjena predvsem za njeno delovanje in kritje materialnih stroškov, stroškov zaposlene delavke, za izvedbo tekmovanj in organizacijo usposabljanj, srečanja gasilskih veterank in veteranov in drugih aktivnosti na lokalnem in državnem nivoju.

20 032 005 Dejavnost gasilskih društev

Gasilska društva v naši občini, katerih je osemnajst so se izobraževala po planu usposabljanja na katerih je sodelovalo 123 gasilcev, za društva smo nabavili vozila in sicer za PGD Podgrad, vozilo za gozdne požare in za PGD Stopiče, gasilski kombi z opremo, enako smo na Otočcu prevzeli novi gasilski kombi z opremo. Organizirali smo in izvedli nešteto gasilskih tekmovanj (pionirsko, mladinsko, gasilski avtorally, članice in člani ter veterani), pripravili in izvedli deveto tradicionalno srečanje gasilskih veterank in veteranov v Brusnicah na katerem je sodelovalo okrog štiristo veteranov.

Za gasilsko mladino smo organizirali mladinski gasilski kviz in mladinsko orientacijo. Pri intervencijah smo sodelovali na odpravi posledic žleda in poplavah ter večjem številu drugih intervencij pri plazovih in drugih aktivnostih odpravljanja posledic nesreč.

22 KRAJEVNE SKUPNOSTI

Proračun za področje krajevnih skupnosti je oblikovan tako, da ima vsaka krajevna skupnost svojo proračunsko postavko. Na tej postavki, imenovani redno delovanje krajevne skupnosti, so združena vsa sredstva posamezne krajevne skupnosti, tako sredstva, namenjena rednemu delovanju krajevne skupnosti, kot sredstva, namenjena investicijam in sredstva za vzdrževanje javnih objektov. V okviru posamezne krajevne skupnosti je uvedena še postavka programi lastnih sredstev krajevne skupnosti, v krajevnih skupnostih, ki imajo uveden krajevni samoprispevek, je oblikovana samostojna postavka, na kateri je prikazan odhodkovni del vezan na samoprispevek.
Ker je namembnost sredstev po krajevnih skupnostih podobna, je obrazložitev prikazana enotno za vse krajevne skupnosti, razen za krajevne samoprispevke, ki so opisani za vsako krajevno skupnost posebej.

Redno delovanje KS
Sredstva so bila namenjena delovanju KS in zagotavljanju tehničnih in prostorskih pogojev za delovanje KS in s tem pokrivanju stroškov delovanja KS, kot so najemnina poslovnih prostorov, električna energija, poraba kuriv in stroški ogrevanja, voda in komunalne storitve, odvoz smeti, telefon, tekoče vzdrževanje poslovnih objektov, tekoče vzdrževanje drugih objektov, pisarniški material. Sredstva se nakazujejo mesečno (po dvanajstinah) na račune krajevnih skupnosti. Višina sredstev za posamezno krajevno skupnost je določena na osnovi razdelilnika, v katerem je upoštevanih več kriterijev in sicer: površina KS (0,5 točke/km^2), število prebivalcev (0,03 točke/prebivalca), oddaljenost od Novega mesta (5 točk/km), dolžina lokalnih cest v KS (0,5 točke/km), dolžina javnih poti (0,5 točke/km), samoprispevek (15 točk - če je uveden) ter enoten kriterij za prostore KS (150 točk). Na osnovi skupnega števila točk in predvidenega zneska za razdelitev med KS so določeni skupni mesečni in letni zneski za delovanje.
V postavki so zajeta tudi sredstva, ki so namenjena pokrivanju obveznosti za nekatere investicije, ki so se izvajale v letu 2014 v zvezi z izgradnjo, rekonstrukcijo in sanacijo občinskih cest, izgradnjo komunalne infrastrukture in projekti za komunalno infrastrukturo, kot so vodovodno in kanalizacijsko omrežje.

Programi lastnih sredstev KS
V okviru delovanja krajevne skupnosti ima vsaka krajevna skupnost oblikovano postavko, imenovano programi lastnih sredstev krajevne skupnosti, namenjeno sredstvom, ki so jih krajevne skupnosti pridobile izven proračuna Mestne občine Novo mesto. V postavki »Programi lastnih sredstev KS« so zajeti tudi odhodki iz naslova vračanj vlaganj v javno telekomunikacijsko omrežje za krajevne skupnosti, v katerih so bili izvedeni postopki vračanja oziroma so ostala sredstva od vračanj fizičnim osebam.

22 049 112 Samoprispevek KS Birčna vas

Sredstva krajevnih samoprispevkov so namenska in so bila večinoma že bila porabljena za investicije in rekonstrukcije komunalne in druge infrastrukture, predvidene z investicijskimi programi za uvedbo samoprispevkov, ki so bili podlaga za uvedbo samoprispevkov. V vseh krajevnih skupnostih z uvedenim samoprispevkom se bodo sredstva porabila v obsegu med planiranimi z investicijskim programom in dejansko porabljenimi v letih 2006 do 2010 oziroma bo v letu 2013 porabljen preostanek sredstev, zbranih s samoprispevkom. Po investicijskem programu so bile v KS Birčna vas predvidene naslednje investicije:

1. rekonstrukcija cest, izgradnja pločnikov in javne razsvetljave,
2. investicijske naložbe v protipožarno infrastrukturo.

22 049 133 Samoprispevek KS Mali Slatnik

V KS Mali Slatnik so v investicijskem programu predvidene naslednje investicije:

1. kanalizacijski sistem Smolenja vas, Petelinjek, Krka, Potov vrh, Križe, Veliki Slatnik,
2. izgradnja mrliške vežice na Velikem Slatniku in Potovem Vrhu,
3. javna razsvetljava,
4. rekonstrukcija krajevnih cest,
5. rekonstrukcija igrišč,
6. izgradnja vodovoda Hrušica-Hribi-Potovska gora-Križe-Veliki Slatnik,
7. izgradnja infrastrukture za protipožarno zaščito,
8. rekonstrukcija in vlaganje v kulturno infrastrukturo.

22 049 114 Samoprispevek KS Podgrad

V KS Podgrad so v investicijskem programu predvidene naslednje investicije:

1. izgradnja pokopališča in mrliške vežice v Podgradu,
2. rekonstrukcija in asfaltiranje cest,
3. ureditev javne razsvetljave,
4. rekonstrukcija in izgradnja športnih igrišč,
5. izgradnja in rekonstrukcija infrastrukture za požarno varnost .

22 049 116 Samoprispevek KS Uršna sela

V KS Uršna sela so v investicijskem programu predvidene naslednje investicije:

1. rekonstrukcija lokalnih cest in javnih poti,
2. izgradnja javne razsvetljave,
3. izgradnja vodovoda Novi Ljuben – Ljuben,
4. adaptacija prostorov v zadružnem domu in bivši šoli,
5. rekonstrukcija objektov, namenjenih kulturni dejavnosti.

22 049 113 Samoprispevek KS Dolž

Sredstva krajevnega samoprispevka v krajevni skupnosti Dolž so se v skladu z investicijskim programom porabila za naslednje investicije: rekonstrukcijo cest, pločnikov, javne razsvetljave, izgradnjo kanalizacije po KS, rekonstrukcijo in vlaganje v kulturno in družbeno infrastrukturo.

4.3 OBRAZLOŽITEV PODATKOV IZ BILANCE STANJA NA DAN 31. 12. 2014

ČLENITEV SKUPINE KONTOV	NAZIV SKUPINE KONTOV	Oznaka za AOP	ZNESEK - Tekoče leto	ZNESEK - Predhodno leto
1	2	3	4	5
	A) DOLGOROČNA SREDSTVA IN SREDSTVA V UPRAVLJANJU (001 = 002 - 003 + 004 - 005 + 006 - 007 + 008 + 009 + 010 + 011)	001	176.968.729	177.026.898
00	NEOPREDMETENA SREDSTVA IN DOLGOROČNE AKTIVNE ČASOVNE RAZMEJITVE	002	4.363.581	4.101.013
01	POPRAVEK VREDNOSTI NEOPREDMETENIH SREDSTEV	003	3.655.370	3.501.021
02	NEPREMIČNINE	004	138.787.785	136.249.265
03	POPRAVEK VREDNOSTI NEPREMIČNIN	005	33.846.092	32.598.433
04	OPREMA IN DRUGA OPREDMETENA OSNOVNA SREDSTVA	006	7.141.189	7.156.169
05	POPRAVEK VREDNOSTI OPREME IN DRUGIH OPREDMETENIH OSNOVNIH SREDSTEV	007	3.150.760	2.921.882
06	DOLGOROČNE FINANČNE NALOŽBE	008	6.872.676	8.749.061
07	DOLGOROČNO DANA POSOJILA IN DEPOZITI	009	1.572.542	1.561.941
08	DOLGOROČNE TERJATVE IZ POSLOVANJA	010	3.328	3.356
09	TERJATVE ZA SREDSTVA DANA V UPRAVLJANJE	011	58.879.850	58.227.429
	B) KRATKOROČNA SREDSTVA; RAZEN ZALOG IN AKTIVNE ČASOVNE RAZMEJITVE (012 = 013 + 014 + 015 + 016 + 017 + 018 + 019 + 020 + 021 + 022)	012	10.267.133	12.244.129
10	DENARNA SREDSTVA V BLAGAJNI IN TAKOJ UNOVČLJIVE VREDNOSTNICE	013	200	200
11	DOBROIMETJE PRI BANKAH IN DRUGIH FINANČNIH USTANOVAH	014	157.206	49.736

12	KRATKOROČNE TERJATVE DO KUPCEV	015	914.949	629.529
13	DANI PREDUJMI IN VARŠČINE	016	0	0
14	KRATKOROČNE TERJATVE DO UPORABNIKOV ENOTNEGA KONTNEGA NAČRTA	017	579.393	586.182
15	KRATKOROČNE FINANČNE NALOŽBE	018	0	70.000
16	KRATKOROČNE TERJATVE IZ FINANCIRANJA	019	0	45
17	DRUGE KRATKOROČNE TERJATVE	020	3.130.255	2.819.519
18	NEPLAČANI ODHODKI	021	5.485.130	8.088.918
19	AKTIVNE ČASOVNE RAZMEJITVE	022	0	0
	C) ZALOGE (023 = 024 + 025 + 026 + 027 + 028 + 029 + 030 + 031)	023	0	0
30	OBRAČUN NABAVE MATERIALA	024	0	0
31	ZALOGE MATERIALA	025	0	0
32	ZALOGE DROBNEGA INVENTARJA IN EMBALAŽE	026	0	0
33	NEDOKONČANA PROIZVODNJA IN STORITVE	027	0	0
34	PROIZVODI	028	0	0
35	OBRAČUN NABAVE BLAGA	029	0	0
36	ZALOGE BLAGA	030	0	0
37	DRUGE ZALOGE	031	0	0
	I. AKTIVA SKUPAJ (032 = 001 + 012 + 023)	032	187.235.862	189.271.027
99	AKTIVNI KONTI IZVENBILANČNE EVIDENCE	033	7.553.286	8.350.928
	D) KRATKOROČNE OBVEZNOSTI IN PASIVNE ČASOVNE RAZMEJITVE (034 = 035 + 036 + 037 + 038 + 039 + 040 + 041 + 042 + 043)	034	11.904.052	13.976.631
20	KRATKOROČNE OBVEZNOSTI ZA PREJETE PREDUJME IN VARŠČINE	035	0	0

21	KRATKOROČNE OBVEZNOSTI DO ZAPOSLENIH	036	165.612	171.554
22	KRATKOROČNE OBVEZNOSTI DO DOBAVITELJEV	037	4.092.042	6.275.084
23	DRUGE KRATKOROČNE OBVEZNOSTI IZ POSLOVANJA	038	431.834	869.636
24	KRATKOROČNE OBVEZNOSTI DO UPORABNIKOV ENOTNEGA KONTNEGA NAČRTA	039	1.175.519	1.573.194
25	KRATKOROČNE OBVEZNOSTI DO FINANCERJEV	040	1.886.724	1.503.152
26	KRATKOROČNE OBVEZNOSTI IZ FINANCIRANJA	041	0	7.495
28	NEPLAČANI PRIHODKI	042	4.127.088	3.551.283
29	PASIVNE ČASOVNE RAZMEJITVE	043	25.233	25.233
	E) LASTNI VIRI IN DOLGOROČNE OBVEZNOSTI (044 = 045 + 046 + 047 + 048 + 049 + 050 + 051 + 052 - 053 + 054 + 055 + 056 + 057 + 058 - 059)	044	175.331.810	175.294.396
90	SPLOŠNI SKLAD	045	164.350.587	165.656.782
91	REZERVNI SKLAD	046	93.261	122.044
92	DOLGOROČNE PASIVNE ČASOVNE RAZMEJITVE	047	0	0
93	DOLGOROČNE REZERVACIJE	048	0	0
940	SKLAD NAMENSKEGA PREMOŽENJA V JAVNIH SKLADIH	049	0	0
9410	SKLAD PREMOŽENJA V DRUGIH PRAVNIH OSEBAH JAVNEGA PRAVA, KI JE V NJIHOVI LASTI, ZA NEOPREDMETENA SREDSTVA IN OPREDMETENA OSNOVNA SREDSTVA	050	0	0
9411	SKLAD PREMOŽENJA V DRUGIH PRAVNIH OSEBAH JAVNEGA PRAVA, KI JE V NJIHOVI LASTI, ZA FINANČNE NALOŽBE	051	0	0
9412	PRESEŽEK PRIHODKOV NAD ODHODKI	052	0	0
9413	PRESEŽEK ODHODKOV NAD	053	0	0

	PRIHODKI			
96	DOLGOROČNE FINANČNE OBVEZNOSTI	054	10.270.618	8.813.194
97	DRUGE DOLGOROČNE OBVEZNOSTI	055	617.344	702.376
980	OBVEZNOSTI ZA NEOPREDMETENA SREDSTVA IN OPREDMETENA OSNOVNA SREDSTVA	056	0	0
981	OBVEZNOSTI ZA DOLGOROČNE FINANČNE NALOŽBE	057	0	0
985	PRESEŽEK PRIHODKOV NAD ODHODKI	058	0	0
986	PRESEŽEK ODHODKOV NAD PRIHODKI	059	0	0
	I. PASIVA SKUPAJ (060 = 034 + 044)	060	187.235.862	189.271.027
99	PASIVNI KONTI IZVENBILANČNE EVIDENCE	061	7.553.286	8.350.928
				Dno obrazca

Dolgoročna sredstva in sredstva v upravljanju

4.3.1 Neopredmetena dolgoročna sredstva in opredmetena osnovna sredstva

Začetno računovodsko merjenje neopredmetenih dolgoročnih sredstev in opredmetenih osnovnih sredstev v občini temelji na načelu izvirne vrednosti, ki se šteje kot nabavna vrednost oziroma po ocenjeni vrednosti, če nabavna vrednost ni znana. Na drugi strani pa občina za znesek ugotovljene nabavne vrednosti oblikuje ustrezen vir sredstev.

Pri obračunavanju amortizacije občina uporablja metodo enakomernega časovnega amortiziranja. Za znesek obračunane amortizacije oziroma za znesek popravkov vrednosti zmanjša ustrezne obveznosti do virov sredstev.

Gibanje neopredmetenih dolgoročnih sredstev in opredmetenih osnovnih sredstev občine v letu 2014 prikazuje spodnja tabela.

Tabela št. 12: Gibanje neopredmetenih dolgoročnih sredstev in opredmetenih osnovnih sredstev

NAZIV	Z N E S E K (v EUR)						
	Nabavna vrednost (1.1.)	Popravek vrednost (1.1.)	Povečanje nabavne vrednosti	Zmanjšanje nabavne vrednosti	Zmanjšanje popravka vrednosti	Amortizacija	Neodpisana vrednost (31.12.)
II. Neopredmetena sredstva in opredmetena osnovna sredstva v lasti	147.506.447	38.021.336	27.762.316	24.976.209	1.206.125	2.837.012	109.640.331
A. Dolgoročno odloženi stroški	0	0	0	0	0	0	0
B. Dolgoročne premoženjske pravice	4.101.013	3.501.021	262.568	0	0	154.349	708.210
C. Druga neopredmetena sredstva	0	0	0	0	0	0	0
D. Zemljišča	26.302.688	60.640	286.416	60.260	0		26.468.205
E. Zgradbe	109.946.577	32.537.793	25.791.926	23.479.563	1.066.266	2.313.925	78.473.488
F. Oprema	6.986.609	2.921.882	1.421.104	1.436.387	139.859	368.738	3.820.867
G. Druga opredmetena osnovna sredstva	169.560	0	0	0	0	0	169.560

Med neopredmetenimi dolgoročnimi sredstvi občina izkazuje programsko opremo, katere neodpisana vrednost znaša 2.285 EUR (vrednost novih nabav v proračunskem letu 2014 za 589 EUR ter vrednost novih nabav v proračunskem letu 2014, ki jih imamo v najemu 261.979 EUR) ter projekte, ki jih ima v upravljanju javno podjetje Komunala d.d. Novo mesto, katerih neodpisana vrednost znaša 705.925 EUR. V proračunskem letu 2014 občina ni odpisala programske opreme.

Vrednost zemljišč se je v proračunskem letu 2014 v primerjavi z proračunskim letom 2013 povečala za 286.416 EUR (nove nabave) in na dan 31.12.2014 znaša 26.468.205 EUR. Zemljišč v lasti občine je v višini 22.443.751 EUR, zemljišč danih v upravljanje javnemu podjetju Komunala d.d. Novo mesto je v višini 1.347.437 EUR in podjetju CeROD d.o.o. v višini 2.677.016 EUR. Zemljišča so bila v proračunskem letu 2014 prodana v vrednosti 60.260 EUR.

Neodpisana vrednost zgradb v občini na dan 31. 12. 2014 znaša 78.473.488 EUR. Novih nabav je bilo v višini 25.791.926 EUR. Vrednost zgradb, danih v upravljaje javnemu podjetju Komunala d.d. Novo mesto se je povečala za 19.644.176 EUR, iz naslova kanalizacije in vodovoda Gabrje, Stranska vas, Lešnica, kanalizacija Birčna vas, hidravlične izboljšave kanalizacijskega sistema CČN Ločna, komunalne infrastrukture Adria, Jedinščica, PodbreznikI.in II. faza. Odpisanih zgradb je bilo v višini 57.365 EUR, ki pa so bile v celoti amortizirane.
Amortizacija zgradb je v proračunskem letu 2014 znašala 2.313.925 EUR.
Neodpisana vrednost opreme in drugih opredmetenih osnovnih sredstev v občini na dan 31. 12. 2014 znaša 3.990.428 EUR. Novih nabav opreme je bilo v višini 608.368 EUR, opreme in drugih os.sredstev, ki se pridobivajo (Komunala in Cerod) je bilo v višini 812.736 EUR, oddanih v najem pa v skupnem znesku 1.296.527 EUR. Odpisane pa je bilo za 139.859 EUR opreme. Odpisana oprema je bila v celoti amortizirana.
Amortizacija opreme in drugih opredmetenih osnovnih sredstev je v proračunskem letu 2014 znašala 368.738 EUR.

4.3.2 Dolgoročne finančne naložbe in dolgoročno dana posojila

a) Dolgoročne finančne naložbe

Med dolgoročnimi finančnimi naložbami občina izkazuje naložbe v delnice, ki so v višini 43.791 EUR in naložbe v namensko premoženje javnih skladov in drugih oseb javnega prava, ki so na dan 31. 12. 2014 znašale 6.828.886 EUR.

Gibanje dolgoročnih finančnih naložb in dolgoročno danih posojil prikazuje spodnja tabela.

Tabela št. 2: Gibanje dolgoročnih finančnih naložb in dolgoročno danih posojil

VRSTA NALOŽB OZIROMA POSOJIL	ZNESEK (v EUR)				
	Znesek naložb in danih posojil (1.1.)	Znesek povečanja naložb in danih posojil	Znesek zmanjšanja naložb in danih posojil	Znesek naložb in danih posojil (31.12.)	Knjigovodska vrednost naložb in danih posojil (31.12.)
I. Dolgoročne finančne naložbe (A+B)	8.749.061	0	0	6.872.677	6.872.677
A. Naložbe v delnice (1+2+3+4)	43.791	0	0	43.791	43.791
1. Naložbe v delnice v javna podjetja	0	0	0	0	0
2. Naložbe v delnice v finančne institucije	9.798	0	0	9.798	9.798
3. Naložbe v delnice v privatna podjetja	33.993	0	0	33.993	33.993
4. Naložbe v delnice v tujini	0	0	0	0	0
B. Naložbe v deleže (1+2+3)	8.705.270	0	0	6.828.886	6.828.886
1. Naložbe v deleže v javna podjetja	3.183.474	0	0	3.183.474	3.183.474
2. Naložbe v deleže v finančne institucije	0	0	0	0	0
3. Naložbe v deleže v privatna podjetja	5.521.796	0	1.876.385	3.645.412	3.645.412
II. Dolgoročno dana posojila in depoziti (A+B+C)	1.561.942	10.601		1.572.543	1.572.543
A. Dolgoročno dana posojila (1+2+3)	1.560.942	10.341		1.571.283	1.571.283
1. Dolgoročno dana posojila posameznikom	0	0	0	0	0
2. Dolgoročno dana posojila javnim skladom	0	0	0	0	0
3. Dolgoročno dana posojila javnim podjetjem	1.560.942	10.341		1.571.283	1.571.283
B. Dolgoročno dani depoziti (1+2)	0	0	0	0	0
1. Dolgoročno dani depoziti poslovnim bankam	0	0	0	0	0
2. Drugi dolgoročno dani depoziti	0	0	0	0	0
C. Druga dolgoročno dana posojila	999	260		1.259	1.259
III. Skupaj (I+II)	10.311.003	10.601	1.876.385	8.445.220	8.445.220

Lastniški deleži v družbah, ki izvajajo javno gospodarsko službo so bili pridobljeni bodisi na osnovi zakonov, ki določajo dejavnosti, katere je občina dolžna izvajati kot gospodarsko javno službo oziroma dejavnosti v javnem interesu na način, da ustanovi javno podjetje oziroma podeli koncesijo za izvajanje gospodarske javne službe. Na osnovi zakona je bilo leta 2010 premoženje občine, ki je bilo dano javnim podjetjem v upravljanje preneseno na občino in se sedaj proti plačilu (obračunu) najemnine oddaja javnim podjetjem z namenom izvajanja gospodarskih javnih služb.

Naložbe v lastniške deleže ostalih družb so premoženje občine, ki ga je občina pridobila na različne načine; skozi ustanovitvene deleže ob ustanavljanju družb, skozi konverzijo svojih terjatev v lastniške deleže, skozi lastninsko preoblikovanje družb na osnovi zakona.

Naložbe v delnice v državi:

Naziv delnice	Knjigovodska vrednost na 31. 12. 2014 (v EUR)
Delnice na podlagi sklepa o dedovanju	9.798
Delnice HIT Nova Gorica	33.993

Dolgoročne kapitalske naložbe v državi:

Naziv javnega sklada ali druge osebe javnega prava	Knjigovodska vrednost na dan 31.12.2014 (v EUR)	Lastniški delež MO Novo mesto
ZARJA, Stanovanjsko podjetje d.o.o.	3.593.289	67,9 %
Javno podjetje komunala Novo mesto	2.590.622	65,8 %
CEROD, d.o.o. Novo mesto	571.807	52,7 %
Televizija Novo mesto d.o.o.	50.609	22,2 %
Razvojni center, d.o.o. Novo mesto	21.045	50,4 %
Počitniška skupnost Krško	1.513	1,7 %

b) Dolgoročno dana posojila in depoziti

Dolgoročno dana posojila in depoziti so dolgoročna posojila dana na podlagi posojilnih pogodb. Dolgoročne naložbe v posojila in depozite ob začetnem pripoznavanju občina ovrednoti po plačanem znesku, ki se šteje kot glavnica posojila oziroma depozita.

Dolgoročno dana posojila na podlagi posojilnih pogodb v državi je občina na dan 31. 12. 2014 izkazovala v višini 1.572.542 EUR. Največji delež predstavlja dolgoročno dano posojilo Razvojnemu centru d.o.o. Novo mesto v višini 1.571.283 EUR za izvajanje dveh projektov (Garancijska shema za Dolenjsko in Posojila za odpiranje novih delovnih mest t.i. Mikrokrediti).
Knjigovodska vrednost drugih danih posojil je na dan 31. 12. 2014 1.259 EUR.

4.3.3 Terjatve za sredstva, dana v upravljanje

Sredstva, dana v upravljanje, občina izkazuje kot terjatev v vrednosti, enaki čisti vrednosti teh sredstev. S knjiženjem terjatev za sredstva dana v upravljanje, občina povečuje oziroma zmanjšuje splošni sklad. Terjatve se ob koncu vsakega poslovnega leta uskladijo na podlagi podatkov, pravnih oseb, ki upravljajo sredstva.

Stanje terjatev za sredstva danih v upravljanje je na dan 01. 01. 2014 znašalo 58.227.429 EUR, stanje terjatev omenjenih sredstev na dan 31.12.2014 pa znaša 58.879.850 EUR.

Tabela št. 3: Specifikacija največjih prejemnikov sredstev v upravljanje na dan 31. 12. 2014

Naziv pravne osebe, ki upravlja sredstva	Vrednost terjatve na dan 31. 12. 2014 (v EUR)
Knjižnica Mirana Jarca	7.246.763
Dolenjski muzej	6.554.759
Zdravstveni dom Novo mesto	6.390.416
Agencija za šport Novo mesto	5.406.112
Osnovna šola Stopiče	5.236.629
Osnovna šola Drska	5.113.681
Dolenjske lekarne	4.467.648
Vrtec Ciciban Novo mesto	3.009.911
Osnovna šola Bršljin	2.749.074
Vrtec Pedenjped	2.406.957
Osnovna šola Grm	2.252.648
Gledališče APT Novo mesto	2.221.074
Kulturni center Janeza Trdine	2.004.495
Osnovna šola Šmihel	1.317.384

Povečanj terjatev za sredstva dana v upravljanje je bilo v proračunskem letu 2014 v višini 4.216.650 EUR in zmanjšanj za 3.564.228 EUR.

Kratkoročna sredstva in aktivne časovne razmejitve

4.3.4 Denarna sredstva v blagajni

Stanje denarnih sredstev v blagajni na dan 31. 12. 2014 znaša 200 EUR in predstavlja znesek gotovine v pomožni blagajni upravnih taks.

Stanje denarnih sredstev na računu občine je na dan 01. 01. 2014 znašalo 49.736 EUR, na dan 31.12.2014 pa znaša 157.206 EUR.

4.3.5 Denarna sredstva na računih

Stanje denarnih sredstev na računu občine je na dan 01. 01. 2014 znašalo 49.736 EUR, na dan 31.12.2014 pa znaša 157.206 EUR.

Stanje sredstev na računih neposrednih uporabnikov proračuna se nanaša na krajevne skupnosti. Na dan 1. 1. 2014 je znašalo 449.479 EUR, na dan 31. 12. 2014 pa 408.053 EUR. V nadaljevanju so navedena stanja denarnih sredstev na računih za posamezno krajevno skupnost.

Tabela št. 15: Stanje sredstev na računih neposrednih uporabnikov proračuna na dan 01. 01. 2014 in 31. 12. 2014

Naziv KS	Stanje 01.01.2014	Stanje 31.12.2014
Birčna vas	33.484	13.023
Bršljin	6.448	10.474
Brusnice	9.729	12.241
Bučna vas	11.760	16.517
Center	49.358	55.453
Dolž	17.626	9.341
Drska	29.117	21.652
Gabrje	4.077	1.188
Gotna vas	1.950	3.828
Kandija-Grm	7.098	2.355
Karteljevo	44.165	42.288
Ločna-Mačkovec	13.582	13.028
Majde Šilc	21.885	13.607
Mali Slatnik	49.803	45.576
Mestne njive	21.428	23.690
Otočec	20.972	12.079
Podgrad	6.685	8.593
Prečna	37.622	40.356
Regrča vas	13.535	7.445
Stopiče	3.465	4.820
Šmihel	10.331	5.093
Uršna Sela	3.569	3.206
Žabja vas	31.790	37.200
SKUPAJ	**449.479**	**408.053**

4.3.6 Kratkoročne terjatve

Kratkoročne terjatve do kupcev

Kratkoročne terjatve občina meri po začetni oziroma izvirni vrednosti, zmanjšani za odplačila in oslabitve njihove vrednosti. Za znesek kratkoročnih terjatev do kupcev, ki se prizna kot

prihodek, pa občina izkaže neplačane prihodke. Stanje kratkoročnih terjatev do kupcev je na dan 31. 12. 2014 znašalo 914.949 EUR.

Tabela št.16: Specifikacija kratkoročnih terjatev do kupcev na dan 31. 12. 2014

Naziv kupca	Vrednost terjatve na dan 31. 12. 2014 v EUR
Komunala Novo mesto d.o.o.	413.176,94
Papir servis d.o.o. Ljubljana	286.634,28
CEROD d.o.o.	116.367,98
GRM Novo mesto	33.930
Občina Krško	29.255,35

Kratkoročne terjatve do uporabnikov enotnega kontnega načrta

Kratkoročne terjatve do uporabnikov enotnega kontnega načrta, za katere občina sestavlja premoženjsko bilanco občine so na dan 31. 12. 2014 znašale 579.393 EUR. Največji delež predstavljajo terjatve do Ministrstva za kmetijstvo in okolje za vložena zahtevka za projekt CEROD II v višini 264.266,84 EUR in kratkoročne terjatve do neposrednih uporabnikov proračuna v višini 215.147 EUR.

Kratkoročne finančne naložbe

Med kratkoročnimi finančnimi naložbami na dan 31. 12. 2014 občina ne izkazuje sredstev.

Druge kratkoročne terjatve

Med druge kratkoročne terjatve občina uvršča terjatve do državnih in drugih institucij ter ostale kratkoročne terjatve iz poslovanja. Na dan 31. 12. 2014 stanje drugih kratkoročnih terjatev znaša 3.130.255 EUR.

Največji delež terjatev se nanaša na terjatve za neplačani komunalni prispevek v višini 2.091.756 EUR. Stanje odprtih terjatve iz naslova davkov, ki jih v knjigovodskih evidencah vodi Davčna uprava RS za občino, je na dan 31. 21. 2014 znašalo 764.481 EUR. Terjatve za neplačane komunalne takse so bile v višini 213.633 EUR in terjatve za denarne kazni ter globe v višini 51.858 EUR.

4.3.7 Neplačani odhodki

Stanje neplačanih odhodkov v občini je na dan 31. 12. 2014 znašalo 5.484.485 EUR. Med neplačane odhodke občina evidentira odhodke, ki še niso bili poravnani, vendar so že nastali v proračunskem letu 2014. Ob poravnavi obveznosti, ki se nanaša na izkazani neplačani odhodek, za znesek poravnave zmanjša izkazane neplačane odhodke in evidentira ustrezni konto stroška občine. Največjo vrednost predstavljajo tekoči odhodki in tekoči transferi, katerih vrednost znaša 4.676.508 EUR, investicijski odhodki v višini 587.552 EUR ter neplačani izdatki, ki so v višini 212.246 EUR.

4.3.8 Kratkoročne obveznosti in pasivne časovne razmejitve

Kratkoročne obveznosti do zaposlenih

Kratkoročne obveznosti do zaposlenih je občina na dan 31. 12. 2014 izkazovala v višini 165.612 EUR. Slednje se nanaša na obračune plače za mesec december 2014, izplačane v mesecu januarju 2015.

Kratkoročne obveznosti do dobaviteljev

Kratkoročne obveznosti do dobaviteljev občina izkazuje z zneski, ki izhajajo iz ustreznih listin o njihovem nastanku (račun, pogodba). Za znesek kratkoročnih obveznosti do dobaviteljev pa na drugi strani izkaže neplačane odhodke, ob njihovem plačilu pa si občina prizna ustrezen strošek.

Vrednost kratkoročnih obveznosti do dobaviteljev na dan 31. 12. 2014 znaša 4.092.042 EUR, do dobaviteljev v državi v višini 4.017.142 EUR in do dobaviteljev v tujini v višini 74.899 EUR. Obveznost do dobaviteljev za nedokončane gradbene projekte na dan 31. 12. 2014 znaša 1.405.699 EUR, ki pa je vključena med kratkoročne obveznosti do dobaviteljev.

Vrednost zapadlih neplačanih obveznosti na dan 31. 12. 2014 znaša 1.371.700 EUR.

Tabela št. 17: Specifikacija kratkoročnih obveznosti do dobaviteljev na dan 31. 12. 2014

Naziv dobavitelja	Vrednost obveznosti na dan 31. 12. 2014 v EUR
CGP d.d. Novo mesto	1.707.946
Arriva d.o.o.	545.703
Begrad .d.d	472.148
Komunala d.o.o.	203.154
Vrtec Ciciban	178.875
Vrtec Pedenjped	173.956
Rotreat	73.432
Dom starejših občanov Novo mesto	69.174
Elektromehanika Branko Gregorič s.p.	63.587
Protekt d.o.o.	44.799

Tabela št. 18: Zapadle obveznosti do dobaviteljev na dan 31. 12. 2014

Naziv dobavitelja	Višina zapadle obveznosti na dan 31.12.2014 v EUR
CGP d.d. Novo mesto	468.999
Arriva Dolenjska in Primorska d.o.o.	372.050
Begrad d.d.	89.668
Razvojni center Novo mesto d.o.o.	69.405
Protekt Dolenjska d.o.o.	43.402
Samigrad d.o.o.	41.041

Druge kratkoročne obveznosti iz poslovanja

Druge kratkoročne obveznosti iz poslovanja so na dan 31. 12. 2014 znašale 431.835 EUR in zajemajo tudi kratkoročni del dolgoročnih poslovnih obveznosti v višini 59.760 EUR (del, ki zapade v plačilo v letu 2015). Največji delež predstavlja obveznosti do prebivalcev krajevnih skupnosti v občini za vračilo vlaganj v telekomunikacijsko omrežje v višini 219.492 EUR.

Med druge kratkoročne obveznosti iz poslovanja občina uvršča obveznosti za akontacijo dohodnine iz plač v višini 22.223 EUR, obveznosti za obračunane prispevke za plače 12/2014 v višini 28.397 EUR za plače 12/2014, obveznost za DDV v višini 77 EUR, druge kratkoročne obveznosti 29.810 EUR, obveznost iz naslova javnofinančnih prihodkov v višini 72.076 EUR zapade v plačilo v letu 2014. Največji delež predstavlja obveznost do prebivalcev krajevnih skupnosti za vlaganja v TKO v višini 219.492 EUR.

Kratkoročne obveznosti do uporabnikov enotnega kontnega načrta

Kratkoročne obveznosti do uporabnikov enotnega kontnega načrta so obveznosti do uporabnikov, za katere se sestavlja premoženjska bilanca občine. Obveznosti občina izkazuje z zneski, ki izhajajo iz ustreznih listin o njihovem nastanku (račun, pogodba). Za znesek neplačanih obveznosti pa izkazuje neplačane odhodke, na dan poravnave, pa si prizna ustrezen strošek.

Vrednost kratkoročnih obveznosti do uporabnikov enotnega kontnega načrta na dan 31. 12. 2014 znaša 1.175.5195 EUR in zajemajo tudi kratkoročni del dolgoročnih obveznosti za najemnino za vrtec Pikapolonica v višini 38.160 EUR. Največji znesek predstavljajo obveznosti do posrednih uporabnikov proračuna, in sicer v višini 803.091 EUR in obveznosti do neposrednih uporabnikov poračuna v višini 162.363 EUR.

Zapadli del kratkoročnih obveznosti do uporabnikov enotnega kotnega načrta na dan 31. 12. 2014 znaša 48.918 EUR.

4.3.9 Neplačani prihodki

Med neplačanimi prihodki občina izkazuje prihodke, ki še niso bili poravnani, ob poravnavi terjatev pa se priznajo ustrezni prihodki.

Neplačani davčni prihodki na dan 31. 12. 2014 znašajo 4.127.088 EUR in zajemajo neporavnane terjatve za nadomestilo za uporabo stavbnega zemljišča v višini 530.903 EUR, neporavnane terjatve za komunalne takse v višini 213.633 EUR, neporavnane terjatve iz naslova davkov, ki jih v knjigovodskih evidencah izkazuje Davčna uprava RS v višini 233.578 EUR .

Neplačani nedavčni prihodki znašajo 2.144.194 EUR in se nanašajo na neporavnane terjatve za komunalni prispevek v višini 2.091.756 ter na neporavnane terjatve za denarne kazni in globe v višini 51.858 EUR.

Drugi neplačani prejemki v višini 740.512 EUR pa zajemajo neporavnane terjatve na osnovi izdanih računov.

Lastni viri in dolgoročne obveznosti

4.3.10 Splošni sklad

V splošnem skladu občina izkazuje znesek lastnih virov sredstev. Občina ima namensko oblikovani del splošnega sklada za neopredmetena in opredmetena sredstva, ki je na dan 31. 12. 2014 znašal 109.532.865 EUR in zajema knjigovodsko vrednost omenjenih sredstev.

Splošni sklad za finančne naložbe je na dan 31. 12. 2014 znašal 8.445.219 EUR in vključuje dolgoročne kapitalske naložbe, dolgoročno dana posojila in depozite.

Splošni sklad za sredstva, dana v upravljanje, ustreza terjatvam za sredstva, dana v upravljanje, ki so na dan 31. 12. 2014 znašale 58.879.850 EUR.

4.3.11 Rezervni sklad

Občina je v proračunskem letu 2014 dodatno oblikovala rezervni sklad v višini 10.000 EUR in je tako na dan 31. 12. 2014 znašal 93.261 EUR. Sredstva proračunske rezerve se uporabljajo za financiranje izdatkov za odpravo posledic naravnih nesreč. Občina je imela v proračunskem letu 2014 omenjene izdatkov tako, da se je vrednost rezervnega sklada tekom proračunskega leta 2014 zmanjšala za 38.783 EUR

4.3.12 Dolgoročne obveznosti

Dolgoročne finančne obveznosti

Med dolgoročnimi finančnimi obveznostmi občina izkazuje obveznosti, ki zapadejo v plačilo v roku, daljšem od leta dni. V računovodskih izkazih jih občina pripozna kot obveznost, ko ob upoštevanju datuma prejemkov oziroma koriščenja posojila za poravnavo poslovnih obveznosti nastane obveznost po pogodbi ali drugem pravnem aktu. Zneske obračunanih obresti občina izkaže kot neplačane odhodke, ob unovčenju pa si prizna ustrezen odhodek.

Vrednost dolgoročnih finančnih obveznosti je na dan 31. 12. 2014 znašala 12.157.342 EUR bruto, vse do domačih poslovnih bank, po odštetju obveznosti, ki zapadejo v letu 2015, pa 10.270.618 EUR. V proračunskem letu 2014 se je občina dodatno dolgoročno zadolžila v višini 3.500.000 EUR in skupaj odplačala za 1.659.728 EUR dolgoročnih finančnih obveznosti.

Vrednost dolgoročnih finančnih obveznosti, ki zapadejo v plačilo v proračunskem letu 2015, znaša 1.886.724 EUR in je v bilanci stanja prikazana kot kratkoročna obveznost do financerjev.

Tabela št. 19: Pregled dolgoročnih finančnih obveznosti na dan 31. 12. 2014

Naziv	Plačila v letu 2014	Stanje na dan 31.12.2014
Nova Ljubljanska banka, d.d.	178.045	458.095
Banka Koper	474.587	2.529.985
UniCredit Bank	510.760	3.406.325
EKO SKLAD	110.503	248.771
SKB d.d.	385.833	5.514.166
SKUPAJ	**1.659.728**	**12.157.342**

Druge dolgoročne obveznosti iz poslovanja

Druge dolgoročne obveznosti so na dan 31. 12. 2014 znašale 715.264 EUR, od tega so vse dolgoročne obveznosti iz poslovanja. Slednje zajemajo obveznosti za najemnino vrtca Pikapolonica v višini 221.673 EUR, obveznost do podjetja, kateremu se vlaganja v objekt poračunavajo z najemom poslovnega prostora v lasti občine v višini 83.907 EUR ter obveznosti na podlagi koncesijske pogodbe za vrtec Jana d.o.o. v višini 398.004 EUR .

Vrednost drugih dolgoročnih obveznosti, ki zapadejo v plačilo v proračunskem letu 2015 znaša 97.920 EUR in je v bilanci stanja prikazana kot druge kratkoročne obveznosti iz poslovanja v višini 59.760 EUR ter kot kratkoročne obveznosti do uporabnikov enotnega kontnega načrta v višini 38.160 EUR.

Tabela št. 20: Pregled drugih dolgoročnih obveznosti iz poslovanja na dan 31. 12. 2014

Naziv	Plačila v letu 2014	Stanje na dan 31.12.2014
Vrtec Pikapolonica - najemnina vrtec	40.565	221.673
Novak Marija, Robert - poslovni najem	15.807	83.907
Porsche Leasing - poslovni najem	7.866	11.680
Vrtec Jana – koncesijska pogodba	39.738	398.004
SKUPAJ	**103.976**	**715.264**

Aktivni in pasivni konti izvenbilančne evidence

Znesek izkazan na kontih izvenbilančne evidence na dan 31.12.2014 znaša 7.553.286 EUR in se nanaša na prejete garancije za pravilno in pravočasno izvedena dela izvajalcev na področju investicij v višini 6.995.049 EUR in sofinanciranje investicij v višini 107.424 EUR.

4.4 POROČILO O UPRAVLJANJU LIKVIDNOSTI SISTEMA ENOTNEGA ZAKLADNIŠKEGA RAČUNA

V skladu s pravilnikom o vodenju računovodskih evidenc upravljanja denarnih sredstev sistema enotnega zakladniškega računa (Ur. l. RS, št. 120/2007) se ločeno izkazuje poročilo upravljavca enotnega zakladniškega računa Mestne občine Novo mesto, ki se vodi pod šifro proračunskega uporabnika 02852 in matično številko 5883288002.

Enotni zakladniški račun (v nadaljevanju EZR) je transakcijski račun države oziroma občine, ki je odprt pri Banki Slovenije. Ta račun ima vlogo skupnega transakcijskega računa proračuna občine in vseh njegovih neposrednih ter posrednih proračunskih uporabnikov.

Stanje na zakladniškem pod računu EZR se prazni iz računa v depozit, se obrestuje in vrača na podračun. Obresti se pripisujejo enkrat na mesec, in sicer na začetku meseca. Na podlagi seznama obračunanih obresti, se obresti razporedijo na ustrezne podračune upravičencev. Na računu nastanejo stroški nalogov za deponirana sredstva na EZR za poslovne banke.
Mestna občina Novo mesto ima z Unicredit banko d.d. Ljubljana, sklenjeno pogodbo o vezavi depozitov v domači valuti čez noč in pogodbo o vodenju EZR občine z Banko Slovenije.
Občina kot upravljavec sredstev sistema EZR, izdela obračun presežka upravljanja s prostimi denarnimi sredstvi na računih vključenih v sistem EZR po stanju na dan 31. 12. 2014.

Na podračunu EZR Mestne občine Novo mesto (v nadaljevanju občina) se zbirajo sredstva vseh podračunov občine in sredstva javnih zavodov, katerih ustanoviteljica je občina ter krajevnih skupnosti. Javni zavodi in krajevne skupnosti, ki so del zakladniškega podračuna občine so:

- Vrtec Pedenjped Novo mesto,
- Anton Podbevšek Teater,
- Univerzitetno in raziskovalno središče,
- Javni zavod za turizem Novo mesto,
- Gasilsko-reševalni center Novo mesto,
- Dolenjske lekarne Novo mesto,
- Kulturni center Janeza Trdine,
- Knjižnica Mirana Jarca,
- Dolenjski muzej Novo mesto,
- Vrtec Ciciban Novo mesto,
- Osnovna šola Brusnice,

- Osnovna šola Otočec,
- Osnovna šola Bršljin,
- Osnovna šola Šmihel,
- Osnovna šola Stopiče,
- Osnovna šola Center,
- Osnovna šola Grm,
- Osnovna šola Dragotina Ketteja,
- Glasbena šola Marjana Kozine Novo mesto,
- Razvojno izobraževalni center Novo mesto,
- Posvetovalnica za učence in starše,
- Agencija za šport Novo mesto,
- Zdravstveni dom Novo mesto,
- Osnovna šola Drska,
- Krajevna skupnost Karteljevo,
- Krajevna skupnost Brusnice,
- Krajevna skupnost Gabrje,
- Krajevna skupnost Bučna vas,
- Krajevna skupnost Dolž,
- Krajevna skupnost Birčna vas,
- Krajevna skupnost Mali Slatnik,
- Krajevna skupnost Podgrad,
- Krajevna skupnost Prečna,
- Krajevna skupnost Bršljin Novo mesto,
- Krajevna skupnost Center Novo mesto,
- Krajevna skupnost Drska Novo mesto,
- Krajevna skupnost Gotna vas Novo mesto,
- Krajevna skupnost Kandija – Grm Novo mesto,
- Krajevna skupnost Ločna – Mačkovec Novo mesto,
- Krajevna skupnost Mestne njive Novo mesto,
- Krajevna skupnost Majde Šilc Novo mesto,
- Krajevna skupnost Regrča vas Novo mesto,
- Krajevna skupnost Šmihel Novo mesto,
- Krajevna skupnost Žabja vas,
- Krajevna skupnost Otočec,
- Krajevna skupnost Stopiče,
- Krajevna skupnost Uršna sela.

Denarno stanje EZR Mestne občine Novo mesto je enako stanju zakladniškega podračuna in vsoti stanj podračunov proračunskih uporabnikov EZR Mestne občine Novo mesto.
Stanje na zakladniškem podračunu občine je na dan 1. 1. 2014 znašalo 1.826.216 EUR, na dan 31. 12. 2014 znašalo 2.027.344 EUR.
Stanje depozita je na dan 1. 1. 2014 znašalo 1.826.615 EUR., na dan 31. 12. 2014 pa 2.027.770 EUR.

Tabela št. 21: Stanje denarnih sredstev javnih zavodov in KS, ki so del EZR 31. 12. 2014

Račun	Naziv	Datum	Stanje
012850100015234	MESTNA OBČINA NOVO MESTO	31.12.2014	157.206,12
012856000000173	VRTEC PEDENJPED NOVO MESTO	31.12.2014	149.440,71
012856000000270	KS KARTELJEVO	31.12.2014	47.287,79
012856000000561	ANTON PODBEVŠEK TEATER	31.12.2014	16.904,92
012856000000852	UNIVERZITETNO IN RAZISKOV. SREDIŠČE	31.12.2014	76,75
012856000001143	JAVNI ZAVOD ZA TURIZEM NOVO MESTO	31.12.2014	39.907,77
012856030194915	GASILSKO-REŠEVALNI CENTER	31.12.2014	5.092,23
012856030275522	DOLENJSKE LEKARNE NOVO MESTO	31.12.2014	8.823,14
012856030358748	KULTURNI CENTER JANEZA TRDINE	31.12.2014	6.749,40
012856030373298	KNJIŽNICA MIRANA JARCA	31.12.2014	37.894,49
012856030378342	DOLENJSKI MUZEJ NOVO MESTO	31.12.2014	25.114,75
012856030640048	VRTEC CICIBAN NOVO MESTO	31.12.2014	48.798,04
012856030672543	OSNOVNA ŠOLA BRUSNICE	31.12.2014	86.556,05
012856030672640	OSNOVNA ŠOLA OTOČEC	31.12.2014	58.325,54
012856030672931	OŠ BRŠLJIN	31.12.2014	73.973,94
012856030673028	OSNOVNA ŠOLA ŠMIHEL	31.12.2014	133.058,98
012856030673125	OSNOVNA ŠOLA STOPIČE	31.12.2014	171.504,13
012856030673222	OSNOVNA ŠOLA CENTER	31.12.2014	115.678,59
012856030673319	OSNOVNA ŠOLA GRM	31.12.2014	86.053,80
012856030690585	OSNOVNA ŠOLA DRAGOTINA KETTEJA	31.12.2014	9.259,13
012856030711828	GLASBENA ŠOLA MARJANA KOZINE	31.12.2014	113.676,02
012856030717163	RAZVOJNO IZOBRAŽEVALNI CENTER	31.12.2014	34.662,08
012856030719394	POSVETOVALNICA ZA UČENCE IN STARŠE	31.12.2014	28.579,70
012856030722207	AGENCIJA ZA ŠPORT NOVO MESTO	31.12.2014	21.980,69
012856030922997	ZDRAVSTVENI DOM NOVO MESTO	31.12.2014	133.378,66
012856033131784	OSNOVNA ŠOLA DRSKA	31.12.2014	59.463,26
012856450832214	KS BRUSNICE	31.12.2014	12.240,97
012856450832311	KS GABRJE	31.12.2014	1.187,95
012856450832408	KS BUČNA VAS	31.12.2014	16.516,74
012856450832505	KS DOLŽ	31.12.2014	9.340,64
012856450832602	KS BIRČNA VAS	31.12.2014	13.022,88
012856450832796	KS MALI SLATNIK	31.12.2014	45.575,81
012856450832893	KS PODGRAD	31.12.2014	8.592,82
012856450832990	KS PREČNA	31.12.2014	40.356,45
012856450833184	KS BRŠLJIN NOVO MESTO	31.12.2014	10.473,60
012856450833281	KS CENTER NOVO MESTO	31.12.2014	55.452,69
012856450833378	KS DRSKA NOVO MESTO	31.12.2014	21.651,97
012856450833475	KS GOTNA VAS NOVO MESTO	31.12.2014	3.823,08
012856450833572	KS KANDIJA-GRM NOVO MESTO	31.12.2014	2.354,64
012856450833669	KS LOČNA-MAČKOVEC NOVO MESTO	31.12.2014	13.027,95
012856450833766	KS MESTNE NJIVE NOVO MESTO	31.12.2014	23.690,24
012856450833863	KS MAJDE ŠILC NOVO MESTO	31.12.2014	13.607,13
012856450833960	KS REGRČA VAS NOVO MESTO	31.12.2014	7.444,61
012856450834057	KS ŠMIHEL NOVO MESTO	31.12.2014	5.093,13
012856450834154	KS ŽABJA VAS	31.12.2014	37.200,04
012856450834251	KS OTOČEC	31.12.2014	12.079,32
012856450834348	KS STOPIČE	31.12.2014	4.820,21
012856450834736	KS URŠNA SELA	31.12.2014	3.206.19
012857777000015	ZAKL.PODR.EZR MO NOVO MESTO	31.12.2014	-2.027.344,21

Tabela št. 22: Upravljanje sistema EZR v proračunskem letu 2014

Zap.št.	Konto	Naziv	Znesek v EUR
1.	1100	Denarna sredstva na računu	2.862
2.	1110	Kratkoročni depozit	2.027.769
3.	1600	Kratkoročne terjatve iz naslova obresti	580
4.	1800	Neplačani odhodki	969
		AKTIVA SKUPAJ	**2.032.180**
1.	2450	Kratkoročne obveznosti do uporabnikov EZR	2.031.178
2.	2810	Neplačani prihodki	580
3.	9000	Splošni sklad	422
		PASIVA SKUPAJ	**2.032.180**

Tabela št. 23: Presežek upravljanja EZR za proračunsko leto 2014

Zap.št.	Konto	Naziv	Znesek v EUR
		Presežek upravljanja preteklega leta	**399**
1.	4035	Plačila domačih obresti	885
2.	7102	Prihodki od obresti	1.311
		Prenos proračuna pripadajočega dela rezultata poslovanja sistema EZR za pretekla leta	425
		PRIMANJKLJAJ UPRAVLAJANJA TEKOČEGA LETA (1-2)	**27**

4.5 OBRAZLOŽITEV INVESTICIJSKIH ODHODKOV

01 OBČINSKA UPRAVA

23 01 013 303 Investicijski odhodki - občinska uprava

Za potrebe občinske uprave je bila nabavljena računalniška oprema, izvedla so se vzdrževalna dela na objektu upravne stavbe ter ostalih objektov v lasti občine, vzdrževalna dela na električnih inštalacijah, opremi za ogrevanje in hlajenje ter vzdrževalna dela na dvigalu v upravni stavbi. Zaradi varčevalnih ukrepov se je opravljalo redno vzdrževanje opreme in nujna investicijska dela. Realizacija je bila izvedena v višini 62,63 %.

23 01 013 312 Investicijski odhodki – Energetika

420703 Nakup licenčne programske opreme

Sredstva so bila namenjena plačilu najemnine za dostop do programske opreme za izvajanje energetskega knjigovodstva javnih objektov in dela javne razsvetljave.

420804 Načrti in druga projektna dokumentacija

Sredstva so bila namenjena plačilu izdelave razširjenega energetskega pregleda za objekt OŠ Mali Slatnik in za objekt Mestna občina Novo mesto, Seidlova cesta 1, za plačilo projektne dokumentacije za izvedbo energetske sanacije VVE Pedenjped, za plačilo izvedbe načrta rekonstrukcije kotlovnice na objektu Posvetovalnica za učence in starše, Mušičeva 2, za poplačilo strokovnega nadzora in koordinacije VZD pri izvajanju investicije Energetsko učinkovita prenova javne razsvetljave v MONM ter za izvedbo tokovnih meritev v odjemnih mestih javne razsvetljave za potrebe zmanjšanja tarifnih varovalk.

02 PREDŠOLSKA VZGOJA

23 02 091 110 Investicijsko vzdrževanje vrtcev

V sklopu investicijskega vzdrževanja vrtcev je bila izvedena dobava igral za nov oddelek vrtca na OŠ Drska, nabava konvektomata v kuhinji Pedenjped, dobava in montaža ograje ob vrtcu Metka in Videk, ureditev parkirišča ob enoti Rdeča kapica in sanacija talne rešetke v Metki, ureditev igrišča v Pedenjpedu, prenova sanitarij v enoti Škratek (Dragotin Kette); zamenjava sistema požarnega javljanja v enoti Pedenjped, prenova sanitarij v Rdeči kapici, klimatske naprave v Pedenjpedu; nabava klime v Cicibanu za Labod in Mehurčke, prekucna ponev za kuhinjo Labod, sanacija sanitarij in umivalnic v enoti Labod, sanacija upravne stavbe Ciciban, nabava tovornega vozila – furgon, sanacija kanalizacije v enoti Kekec in sanacija asfalta v enoti Marjetica ter nabava hladilne omare, sušilnega stroja ter popravilo strehe za vrtec ob OŠ Stopiče. Sredstva so bila porabljena v višini 160.894,31 EUR, kar pomeni 89,39 % finančno realizacijo.

23 02 091 119 Energetska sanacija vrtca Metka

Sredstva so bila namenjena energetski sanaciji vrtca Metka. Investicija je bila vezana na pridobitev nepovratnih sredstev iz razpisa za energetsko sanacijo javnih stavb v lasti lokalnih skupnosti (LS3), ki ga kljub napovedi, ministrstvo ni razpisalo. Sredstva so bila namenjena za poplačilo izdelave projektne dokumentacije PZI.

03 IZOBRAŽEVANJE

23 03 091 205 Investicijsko vzdrževanje osnovnih šol

Investicijsko vzdrževanje osnovnih šol je zajemalo ureditev kurilnice v OŠ Dragotin Kette – menjava bojlerjev za sanitarno vodo, nabava stavbnega pohištva v posvetovalnici za učence, zamenjava kotla za ogrevane ter izvedba fasade na objektu posvetovalnice, prekritje telovadnice na OŠ Grm, sanacija radona v podružnici Birčna vas, ureditev atletske steze v OŠ Stopiče, ureditev tlakov v OŠ Brusnice, ureditev igrišča ob OŠ Otočec, sanacija tople vode v OŠ Bršljin ter odprava napak po inšpekcijskih odločbah na OŠ Bršljin, sofinanciranje ureditve fasade na glasbeni šoli. Postavka je bila realizirana v višini 325.264,88 EUR, oziroma 92,93 %.

23 03 091 214 Investicijski odhodki – OŠ Grm

Energetska sanacija OŠ Grm je končana. Dela so obsegala menjavo stavbnega pohištva, izvedbo nove fasade, zamenjavo dela radiatorjev ter namestitev termostatskih glav. Celotna

investicija je stala 825.166,96 EUR. Sanacija je bila sofinancirana tudi iz kohezijskega sklada v višini 533.013,45 EUR. Razliko do polne vrednosti investicije pa je zagotovila Mestna občina Novo mesto. Postavka je bila realizirana v višini 825.166,96 EUR oziroma, 97,08 %.

23 03 091 224 Investicijski odhodki - OŠ Mali Slatnik in vrtec Najdihojca

Za menjavo stavbnega pohištva ter izvedbo hidroizolacije objekta je bil izveden javni razpis za izbiro najugodnejšega izvajalca del. Zaradi pritožbe enega od ponudnikov in reševanja na državni revizijski komisiji je do podpisa pogodbe z izvajalcem prišlo v sredini decembra 2014. Zaradi neugodnih vremenskih razmer se bo z deli pričelo v letu 2015 in sicer v dveh fazah: prva faza je menjava stavbnega pohištva, ki bo izvedena v času zimskih počitnic, druga faza, ki zajema hidroizolacijo objekta pa bo izvedena v času poletnih počitnic. V letu 2014 so bila sredstva namenjena poplačilu stroškov izdelave projektne dokumentacije za predvideno Energetsko sanacijo. Postavka je bila realizirana v višini 23.912,00 EUR, kar predstavlja 15,94 % realizacijo.

23 03 091 226 Investicijski odhodki – Sanacija teras na OŠ Drska

Na OŠ Drska je bila izvedena sanacija teras z izvedbo steklenih nadstreškov. Vrednost opravljenih gradbeno obrtniških del znaša 327.647,34 EUR. Investicija je bila fizično zaključena v letu 2014, v postopku je pridobivanje uporabnega dovoljenja. Skupna vrednost investicije vključno z investitorskimi stroški znaša 333.692,68 EUR. Končna situacija v višini 41.886,27 EUR zapade v plačilo v letu 2015. Investicija je bila sofinancirana iz naslova 23. člena ZFO v višini 202.604 EUR, in sicer polovica v letu 2014 in polovica v 2015. Skupna finančna realizacija v letu 2014 znaša 291.806,41 EUR, oziroma 83,37 %.

23 03 091 228 Investicijski odhodki – OŠ Center

Na osnovni šoli Center je bila izvedena delna menjava oken v višini 39.948,09 EUR. Trenutno je na šoli zamenjanih približno polovica oken. Za dokončanje bo potrebno v naslednjih letih zagotoviti še cca 150.000 EUR. Finančna realizacija postavke znaša 99,87 %.

04 ŠPORT

23 04 081 004 Investicijsko vzdrževanje športnih objektov

S postavke so bila realizirana sredstva v višini 426.370,05 EUR, od tega je bilo za 246.400,00 EUR prenesenih neplačanih obveznosti iz leta 2013. Prejemnik sredstev je Agencija za šport, ki je v skladu z odlokom poskrbela za tekoče investicijsko vzdrževanje športnih objektov, s katerimi upravlja. V letu 2014 je bilo obnovljena in sanirana plezalna stena na Loki, obnovljen ograjni sistem na desni strani Loke, zamenjana in sanirana ter povečana reflektorska razsvetljava na desni strani Loke, preplastitev in povečanje asfaltnih površin za skate park na Loki in drugo v skladu s planom investicijskega vzdrževanja za leto 2014.

23 04 081 023 Investicijski odhodki – otroška in športna igrišča

Sredstva v višini 30.000,00 EUR so bila realizirana za obnovo obstoječih otroških in športnih igrišč pred sezono, rednemu vzdrževanju igrišč (košnje, popravilo igral, ograj, itd.) skozi sezono. Agencija vzdržuje dvajset športnih in otroških igrišč v mestnih krajevnih skupnostih

MONM. V letu 2014 je bilo prenovljeno košarkarsko igrišče pri Sparu v Bršljinu, prenovljena dva košarkarska igrišča na Loki, obnovljeno igrišče na Šegovi ulici, postavitev novega igrala – gugalnice - za otroke invalide na Portovalu in Mestnih njivah. Agencija za šport je celo leto redno kosila igrišča in njihovo okolico ter izvajala vsa potrebna popravila, v skladu s planom investicijskega vzdrževanja za leto 2014.

23 04 081025 Investicijski odhodki – Velodrom

S postavke so bila realizirana sredstva v višini 24.676,31 EUR za investicijsko vzdrževanje in materialne stroške delovanja Velodroma.

23 04 081 033 Vzhodna tribuna Portoval

V letu 2014 je bila izdelana projektna dokumentacija ter podana vloga za pridobitev gradbenega dovoljenja. Skladno s pogodbenimi določili je projektant pred pridobitvijo gradbenega dovoljenja upravičen do poplačila 80 % pogodbene vrednosti v znesku 32.255,93 EUR, za kar je tudi izstavil račun v letu 2014. Preostala pogodbena vrednost v višini 20 % mu bo plačana po pridobitvi gradbenega dovoljenja, za kar se sredstva planirajo v proračunu 2015. V letu 2014 je bila izdelana tudi potrebna investicijska dokumentacija za umestite investicije v Načrt razvojnih programov. Skupna realizacija na postavki tako znaša 42.211,12 EUR oziroma 76,75 %.

05 KULTURA

23 05 082 006 Investicijski odhodki – Knjižnica Mirana jarca

Sredstva na postavki so bila porabljena za nujno sanacijo lesenega stropa v rotundi knjižnice ter za izdelavo projektne dokumentacije za ureditev parka pred knjižnico. Skupna vrednost realizacije na postavki znaša 23.610,66 EUR, oziroma 94,44 % realizacijo

23 05 082 017 Investicijski odhodki – Jakčev dom

Zaradi dotrajanosti je Dolenjski muzej obnovil fasado objekta Jakčevega doma. Po pooblastilu župana je celotno investicijo vodil Dolenjski muzej. V proračunu 2014 so bila zagotovljena sredstva za sofinanciranje izvedbe investicije v višini 35.000 EUR, preostali znesek je zavod zagotovil iz drugih virov. Postavka je realizirana 100%.

23 05 082 021 Investicijski odhodki - Mestno obzidje Šance

Mestno obzidje Šance je bilo v zelo slabem fizičnem stanju, na več mestih se je rušilo pod vplivom erozije meteorne vode in zmrzali. Stanje so dodatno poslabševale še korenine dreves, ki so spodkopavale temelje in bršljan, ki je dodatno rahljal že dodobra načeto vezivo obzidja. Ob zadnji zrušitvi dela obzidja konec leta 2012 je gradbeni inšpektor izdal odločbo, s katero je zaradi varnosti mimoidočih prepovedal uporabo javne pešpoti ob obzidju, dokler le to ne bo sanirano. Na podlagi izdelane projektne in investicijske dokumentacije in po določilih Zakona o javnem naročanju, je bila konec oktobra 2013 z izbranim izvajalcem sanacije obzidja podpisana gradbena pogodba. Do konca leta 2013 so bila pridobljena vsa upravna dovoljenja za dostop do gradbišča in deponije ter izvedena vsa potrebna pripravljalna dela. Zaradi vremenskih razmer se je s sanacijo obzidja pričelo v začetku marca 2014 in končalo v septembru 2014. Celotna dolžina sanacije obzidja znaša cca 122 m.

Sanacijo obzidja je spremljal tudi ZVKDS OE Novo mesto, ki je po potrebi dajal tudi sprotna navodila. Med samim izvajanjem sanacije je bilo odkrito dodatno arheološko najdišče, zaradi česar so bila naročena dodatna arheološka izkopavanja ter vsa predpisana arheološka dokumentacija. Investicija je bila v letu 2014 v celoti zaključena, realizacija je znašala 268.704,62 EUR, oziroma 97,71 %.

23 05 082 022 Investicijski odhodki – KCJT

Za nujna investicijska vzdrževalna dela na objektu (sanacija strehe, sanacija stopnišča ter meritve na elektroinštalacijah) je bilo porabljenih 79.379,06 EUR. Realizacija je bila v višini 99,22 %.

09 ROMI

23 09 106 001 Stanovanjsko reševanje Romov

Sredstva na postavki stanovanjsko reševanje Romov so bila v letu 2014 planirana višini 92.000 EUR. Namenjena so bila k dokončanju obveznostim, ki so nastale na podlagi inšpekcijskih odločb in opozoril varuha človekovih pravic (rušenje večstanovanjske stavbe v RN Šmihel). Po zrušitvi navedene stavbe v jeseni leta 2013 smo zagotovili bivalne kontejnerje za 3 družine in skupni sanitarni blok. V letu 2014 pa smo morali zagotoviti še ostala 2 sanitarna bloka z ureditvijo infrastrukture.

V letu 2014 smo z bivalnimi kontejnerji 14 romskim družinam izboljšali bivalne razmere.

Poleg navedenega projekta smo tako kot vsako leto opravljali obvezne deratizacije in dezinfekcije in urejali neasfaltirane poti po naseljih. Na področju urejanja makadamskih poti v romskih naseljih smo zaradi preobilice dežja, ki poslabšalo stanje, presegli planirano količino tampona.

Plan porabe planiranih proračunskih sredstev je bil realiziran 97,16 %. Operativno pa smo realizirali zastavljene cilje za leto 2014.

10 ZDRAVSTVO

23 10 076 005 Energetska sanacija zdravstvenega doma

Dela na energetski sanaciji ZD Novo mesto so se pričela septembra 2013 in so se končala julija 2014. Operacijo je delno financirala Evropska Unija iz Kohezijskega sklada, ki so predstavljala 85 odstotni delež in 15 odstotni delež slovenske udeležbe za kohezijsko politiko.

11 KOMUNALNA DEJAVNOST

23 11 064 003 Investicijsko vzdrževanje javne razsvetljave

Sredstva so bila predvidena za najnujnejše investicijsko vzdrževanje objektov in naprav javne razsvetljave zaradi dotrajanosti, tehnološke zastarelosti in zaradi poškodb. Del sredstev se je porabil za Energetsko učinkovito prenovo javne razsvetljave v MONM.

23 11 051 007 Investicijski odhodki – CeROD II

Sredstva v proračunu 2014 so bila porabljena za izplačilo 5% zadržanih sredstev izvajalcu čistilne naprave za izcedne vode v sklopu projekta CeROD II ter za plačila izvršenih storitev in del po izvajalskih pogodbah za projektiranje in gradnjo projekta CeROD II – MBO, ki zajema izgradnjo objektov MBO, elektroenergetsko izrabo plina, informacijski sistem in prometno ter zunanjo ureditev za potrebe obdelave 41.000 ton odpadkov letno, nadzora ter obveščanja javnosti. Zaradi zapletov pri pridobivanju okoljevarstvenega dovoljenja, ki je predpogoj za pridobitev gradbenega dovoljenja za predvideno gradnjo, aktivnosti niso potekale v skladu z načrtovanim terminskim in finančnim planom, zato je bila realizacija na tej postavki le 560.380,83 EUR, oziroma 12,00 %.

23 11 052 002 Investicijski odhodki – kanalizacijski sistemi

23 11 052 002	**Inv.odh. kanalizacijski sistemi**	Plan 2014	Realizacija + neplačano
42040113	Kanalizacija Gabrje	200.000	194.153
42040129	Kanalizacija v KS Birčna vas	250.000	222.408
42040136	Kanalizacija in vodovod Šentjošt	30.000	16.726
42040145	Kanalizacija in obnova vodovoda Lešnica	200.000	188.895
42040148	Kanalizacija Drejčetova pot	31.000	15.576
42040150	Kanalizacija Ljubljanska cesta	100.000	0
42040156	Kanalizacija Paha – Herinja vas	30.000	16.835
42040158	Kanalizacija Stranska vas	21.000	20.523
23 11 052 008	Kanalizacija Veliki Slatnik – 2 faza	650.000	641.737
SKUPAJ	**Investicijski odhodki kanal.sistemi**	**1.512.000**	**1.316.850**

42040113 Kanalizacija Gabrje

Sredstva so bila namenjena nadaljevanju izgradnje kanalizacijskega omrežja v naselju Gabrje ter črpališča. Investicija je v celoti zaključena. Uporabno dovoljenje je v pridobivanju.

42040129 Kanalizacija v KS Birčna vas

Sredstva so bila porabljena za poplačilo končnega obračuna. Investicija je zaključena v celoti. V letu 2014 je bilo pridobljeno tudi uporabno dovoljenje.

42040136 Kanalizacija in vodovod Šentjošt

Planirana sredstva so bila namenjena za odkupe zemljišč ter za poplačilo stroškov izvedbe projektne dokumentacije »Načrt sanacije ceste«, ki se bo obnovila v sklopu izgradnje kanalizacije in vodovoda v naselju Šentjošt. Ker ni bilo potrebno odkupiti zemljišča, je realizacija na postavki nižja od planirane.

42040145 Kanalizacija in vodovod v naselju Lešnica

Sredstva so bila namenjena nadaljevanju izgradnje kanalizacijskega omrežja in obnovi vodovodnega omrežja v naselju Lešnica iz leta 2013. Investicija je v celoti zaključena. Uporabno dovoljenje je bilo pridobljeno v oktobru 2014.

42040148 Kanalizacija Drejčetova pot

Sredstva na postavki so bila porabljena za dokončanje projektne dokumentacije PGD in PZI dokumentacije ter za odkup zemljišč. V letu 2014 je bilo pridobljeno gradbeno dovoljenje. Nastali stroški odkupa zemljišč so bili nižji od planiranih, zato sredstva na postavki niso v celoti porabljena.

42040150 Kanalizacija Ljubljanska cesta

Sredstva na postavki so bila namenjena za prevzem stroškov za del komunalne infrastrukture, ki jo je občina po določilih OPPN TPC dolžna obnoviti, in sicer za pokritje stroškov za obnovo fekalne kanalizacije, meteorne kanalizacije ter obnovo vodovoda. Ker izvajalec zgrajeno infrastrukturo ni predal v last MO NM oziroma ni izpolnil vseh obveznosti po pogodbi o opremljanju, se izvajalcu v letu 2014 ni izplačal delež MO NM.

42040153 Čistilna naprava v KS Otočec

Sredstva so bila porabljena za pripravo PGD in PZI dokumentacije. Ker je pogodbena vrednost za izvedbo projektne dokumentacije nižja od ocenjene, sredstva na postavki niso realizirana v celoti. Za navedeni projekt je bilo v letu 2014 pridobljeno gradbeno dovoljenje.

42040156 Kanalizacija Paha – Herinja vas

Sredstva so bila porabljena za poplačilo obveznosti iz predhodnega proračunskega obdobja.

42040158 Kanalizacija Stranska vas

Sredstva so bila porabljena za poplačilo obveznosti iz predhodnega proračunskega obdobja.

23 11 052 006 Subvencioniranje izgradnje malih ČN in črpališč

Mestna občina Novo mesto je v letu 2013 sprejela Pravilnik o dodelitvi proračunskih sredstev za namen subvencioniranja nakupa in vgradnje malih čistilnih naprav in hišnih črpališč v Mestni občini Novo mesto, objavljen v Uradnem listu RS št. 60/2013 (V nadaljevanju: Pravilnik).

Sredstva so bila namenjena za subvencioniranje nakupa in vgradnje malih čistilnih naprav in hišnih črpališč. Sredstva so se občanom dodeljevala skladno s Pravilnikom ter na podlagi objave javnega poziva za subvencioniranje nakupa in vgradnje malih čistilnih naprav in hišnih črpališč v Mestni občini Novo mesto. V letu 2014 je bilo prejetih in rešenih 16 vlog za subvencioniranje nakupa in vgradnje malih čistilnih naprav in hišnih črpališč.

23 11 052 008 Kanalizacija in vodovod Veliki Slatnik

V letu 2014 je občina s pridobljenimi sredstvi na javnem razpisu »Razvoj regij« nadaljevala izgradnjo kanalizacijskega omrežja Veliki Slatnik, Križe. Celotna investicija se je pričela v letu 2012 in zajema izgradnjo 2.769 m kanalizacije glavnega kanala za odvod komunalnih odpadnih voda, 166 m tlačnega voda, črpališč, čistilno napravo Veliki Slatnik, obnovo vodovodnega omrežja ter izgradnjo vodohrana. Celoten sistem se bo zaključil na čistilni napravi Veliki Slatnik in tako bo rešen pereč problem komunalne odpadne vode.

Sredstva v letu 2014 so bila porabljena za dokončanje II. faze, ki je obsegala:

- delno obnovo vodovoda Veliki Slatnik,
- izgradnjo kanalizacije in obnovo vodovoda Križe,

- izgradnja ČN Veliki Slatnik s povezovalnim vodom,
- izgradnjo vodohrana Bendje,

Z izgradnjo II. faze je investicija v celoti zaključena. Za predmetno investicijo je bilo v decembru 2014 pridobljeno uporabno dovoljenje.

23 11 063 003 Hidravlične izboljšave kanalizacijskega sistema in centralna čistilna naprava v Novem mestu

Projekt s skupnim imenom »**Hidravlične izboljšave kanalizacijskega sistema in centralna čistilna naprava v Novem mestu**« je del pilotnega projekta Porečja reke Krke.
V letu 2008 je občina prejela odločbo o odobritvi pomoči s strani države in evropskih kohezijskih skladov. Predmet celotnega projekta so naslednji sistemi:

1. CČN Novo mesto
2. Primarni kanal Ločna
3. Primarni kanal Kandija
4. Izgradnja črpališča Bršljin
5. Zadrževalni bazen Šmihel (ZBDV 18)
6. Zadrževalni bazen Težka voda
7. Črpališče Kandija
8. Zadrževalni bazen 21(28) Gotna vas
9. Omrežja Šmihel in zadrževalni bazen 16-17
10. Zadrževalni bazen Mestne njive

Investicija se izvaja fazno in sicer v obdobju od 2011 do 2015. Realizirana oziroma predvidena je naslednja dinamika izgradnje in struktura financiranja:

Zap. št.	Viri sredstev	Skupaj EUR	Realizacija po letih			
			2011	2012	2013	2014
1	Kohezijski sklad EU	8.802.625	1.565.216	2.466.583	1.933.381	283.456
2	RS-lastna udeležba	1.553.404	276.215	435.279	341.185	50.022
3	Občina	4.698.527	835.456	1.316.574	1.996.937	151.299
4	**Skupaj brez DDV**	**15.054.557**	**2.676.887**	**4.218.436**	**4.271.503**	**484.776**

Projekt je bil organizacijsko razdeljen v 2. fazi in sicer je v prvi fazi zajeta Centralna čistilna naprava Novo mesto ter Sprememba zasnove primarnega omrežja Ločna in gradnja novega primarnega kanala do CČN Ločna, v drugi fazi pa so zajeti vsi ostali prej navedeni sistemi.
Za Centralno čistilno napravo Novo mesto je bilo v oktobru 2013 pridobljeno uporabno dovoljenje in izdano potrdilo o prevzemu. Potrdilo o izvedbi je bilo izdano v decembru 2014.
Drugi del projekta, to je za sisteme po zaporednih številkah 3-10, je bil fizično zaključen do konca leta 2013, so bila za vse objekte že pridobljena uporabna dovoljenja ter je bilo v aprilu 2014 izdano potrdilo o prevzemu. Predviden zaključek projekta z izdajo potrdila o izvedbi pa je v aprilu 2015.

23 11 052007 Ureditev zelenih površin v sklopu UN ŠRP Portoval

Investicijo je po pooblastilu župana vodil Zavod za turizem Novo mesto. V proračunu 2014 so bila zagotovljena sredstva za sofinanciranje izvedbe investicije v višini 50.000 EUR, preostali znesek je zavod zagotovil iz drugih virov. Iz postavke se je poplačala tudi projektna dokumentacija PZI v višini 4.867,80 EUR. Postavka je realizirana v višini 54.867,80 EUR, oziroma 96,26 %.

23 11 063 002 Investicijski odhodki - Vodovodni sistemi

42040122 Vodovod Gornja Težka Voda

Sredstva so bila porabljena za poplačilo obveznosti iz predhodnega proračunskega obdobja.

42040147 Vodovod in kanalizacija Ždinja vas

Sredstva so bila porabljena za izdelavo projektne dokumentacije za izgradnjo kanalizacije in obnovo vodovoda ter ureditvi ceste v naselju Ždinja vas.

23 11 063 006 Hidravlična izboljšava vodovodnega sistema na območju osrednje Dolenjske

Sredstva so bila namenjena poplačilu obveznosti iz predhodnega obdobja ter za izdelavo projektne dokumentacije za vodarno Stopiče vključno s pridobitvijo gradbenega dovoljenja. Za izvedbo celotnega projekta so pridobljena vsa gradbena dovoljenja, razen za vodarno Stopiče.

Zaradi prenosa finančnih obveznosti v leto 2015, je realizacija nižja od planirane.

23 11 063 005 Vzdrževanje hidrantov in katastra

42050002 Investicijsko vzdrževanje hidrantov

Hidranti so objekti kolektivne rabe, namenjeni zagotavljanju požarne varnosti, zato morajo biti vedno dostopni in v brezhibnem stanju. Hidrantno omrežje vzdržuje javno podjetje Komunala Novo mesto d.o.o.. Vzdrževanje obsega pregled hidrantov, meritve ter zamenjavo hidrantov Sredstva so bila porabljena za redno vzdrževanje, pregled ter zamenjavo hidrantov ter prenosu obveznosti iz preteklega leta.

42050003 Investicijsko vzdrževanje katastra

Vzpostavitev, vodenje in vzdrževanje katastra zagotavlja izvajalec javne službe. Sredstva za kritje stroškov pa je dolžna zagotavljati občina iz proračuna. Sredstva so porabljena za vzpostavitev, vodenje in vzdrževanje katastra, za vodovodne sisteme, kanalizacijske ter za področje ravnanja z odpadki in urejanja pokopališč, ki ga zagotavlja izvajalec javne službe.

Sredstva so bila porabljena za vodenje in vzdrževanje katastra ter za poplačilo prenesenih obveznosti iz preteklega leta.

23 11 063 007 Prenova mestne tržnice

Na UE Novo mesto je bila podana vloga za pridobitev gradbenega dovoljenja že avgusta 2013, zadnja javna obravnava pa je bila v juniju 2014. Končne odločitve o izdaji odločbe za gradbeno dovoljenje s strani upravna enota še ni. V letu 2014 so bilo projektantu plačani računi za izdelavo projekta za razpis ter projektne dokumentacije za izvedbo. Naročena je

bila tudi izdelava potrebne investicijske dokumentacije. Del plačila za izdelavo investicijskega elaborat v višini 3.928,40 EUR zapade v plačilo v letu 2015. Skupna finančna realizacija na tej postavki tako znaša 45.358,45 EUR, oziroma 8 4%.

23 11 064 004 Ureditev mestnega jedra

V letu 2013 je bila izdelana projektna dokumentacija za novogradnjo ločenega kanalizacijskega sistema na območju mestnega jedra in sicer na odseku od križišča Rozmanova ulica – Kastelčeva ulica do iztoka v reko Krko na Pugljevi ulici. Poleg kanalizacijskih sistemov je v projektu v celoti obdelana tudi ostala komunalna, energetska in telekomunikacijska infrastruktura. Konec leta 2014 je bila na ARSO vložena vloga za gradbeno dovoljenje.

13 CESTNO GOSPODARSTVO

23 13 045 101 Vzdrževanje občinskih cest

Vzdrževanje občinskih cest je obvezna gospodarska javna služba, ki jo ureja Odlok o načinu izvajanja gospodarske javne službe vzdrževanja občinskih cest v Mestni občini Novo mesto (Uradni list RS, št. 87/99, 47/02, 60/04 in 31/05). Po odloku je predviden koncesijski način izvajanja vzdrževanja občinskih cest. Izvajalec gospodarske javne službe je koncesionar CGP, družba za gradbeništvo, inženiring, proizvodnjo in vzdrževanje cest, d.d..

Po Odloku o kategorizaciji občinskih cest je na območju Mestne občine Novo mesto 431,923 km kategoriziranih cest, od tega 153,361 km lokalnih cest ter 278,562 km javnih poti. Vzdrževanje kategoriziranih občinskih cest obsega zimsko vzdrževanje (pluženje, preventivni posipi s soljo, intervencije, odvozi snega, dežurstvo) kot tudi letno vzdrževanje (pregledi, sanacije, zamenjava prometne signalizacije, obnova horizontalne signalizacije, čiščenje, popravila cestne opreme, sanacija vozišča…). Stroški za izvedbo potrebnih del (na lokalnih cestah), po pravilniku o rednem vzdrževanju, znašajo cca. 3.500 EUR/km ceste.

Vrste vzdrževalnih del in nivo rednega vzdrževanja javnih cest določa Pravilnik o nivoju rednega vzdrževanja javnih cest. Glede na določila pravilnika in izkušenj iz preteklih let je bil sestavljen tudi program rednega vzdrževanja občinskih cest, kateri je bil osnova za izvedbo javnega razpisa za podelitev koncesije za vzdrževanje občinskih cest. Dejavnost se izvaja na podlagi potrjenih letnih planov vzdrževanja občinskih cest. Plačevanje poteka na osnovi potrjenih situacij o izvršenih delih.

Stroški izvajanja gospodarske javne službe so predvsem odvisni od izvajanja zimskega vzdrževanja občinskih cest, ki pa je posledično odvisno od dolžine zime, temperatur in izdatnosti snežnih padavin. Ob izvajanju le zakonsko določenih aktivnosti in ob upoštevanju povprečnih zimskih razmer znaša vrednost del po koncesijski pogodbi okoli 3,000.000 EUR. Teoretično so lahko stroški izvajanja tudi večji od ocenjenih v koncesiji. Glede na izkušnje v zadnjih letih pa strošek izvajanja zimske službe doseže okoli 70 % ocenjene vrednosti koncesije. V letu 2014 se je napovedano udejanjilo.

V sklopu vzdrževanja so potekale naslednje aktivnosti:

- opravljanje zimske službe od novembra – do marca,
- čiščenje peskolovov in rešetk meteorne kanalizacije – po izvajanju zimske službe je bil odstranjen pesek in ostale usedline,
- izvedba odvodnjavanja meteorne kanalizacije (dežne rešetke, mulde, kanalizacija): Cerovci, Sevno, Finžgarjeva, Dolž – Mali Orehek, Marjana Kozine, Lobetova, Kettejev drevored, Dobovo, Stopiče, Koti, Graben, Stranska vas, Lešnica, Cegelnica, Jugorje, Bučna vas, Muhaber, Šmarješka cesta, Srednje Grčevje ….
- izvedli smo večje sanacije pločnikov; Seidlova cesta, Šmarješka cesta, Ljubljanska cesta, Mali Slatnik, Šmihel (OŠ),
- ukrepi za izboljšanje oprijemljivosti vozišča (rezkanje obstoječega asfalta); Cankarjeva, Ragovska, Jedinščica, Splavne,
- izvedli smo večje sanacije na asfaltnih cestah; Bučna vas, Cesta brigad, Trška gora, Pangrč grm, Cerovci, Uršna sela SŽ, Ještovci, Bukovče, Potov vrh, Koroška vas, Jurna vas, Kapiteljska ulica, Šmarješka cesta, Vavpotičeva ulica…,
- dodali smo nove jeklene varnostne ograje (JVO); Ul. Ilke Vaštetove, Črešnjice, Pangrč grm, Ljuben, Stopiče, Trška gora, Makute...,
- zgradili smo oporna zidova v Makutah in Dol. Kamencah ter zgradili obsežni kamniti zložbi v Pangrč grmu in Trški gori, vse našteto je bilo narejeno zaradi posledic plazov, ki so utrgali cesto, da je bila le ta neprevozna za dvosmerni promet
- izvedli smo obrezovanje dreves in grmičevja ob kategoriziranih cestah, predvsem ob lokalnih cestah,
- izvedli smo sanacijo razpok v asfaltu (3km) – zalivanje razpok s trajno elastično bitumensko maso, s tem ukrepom smo podaljšali uporabo zgornjega ustroja – obrabno plast vozišča.

23 13 045 102 Popravilo mostov

Z razpoložljivimi sredstvi smo izvedli nujna vzdrževalna dela, ki obsegajo: oplesk ograj, popravilo ograj, manjša popravila lesenih mostov, popravilo ostalih mostov. Že v letu 2013 smo temeljito prenovili Kandijski most in sicer izvedbo antikorozivne zaščite jeklene konstrukcije (postavitev delovnega odra, peskanje, barvanje, obnova ležišč…), hkrati pa smo obnovili stopnišče, ki služi kot edini dostop do zemljišč pod mostom. V preteklem letu smo poravnali obveznosti in zahtevali popravilo (v garancijski dobi) na spodnjih pasnicah palične konstrukcije Kandijskega mosta.

23 13 045 103 Odškodnine in drugo

Neurejena lastninska razmerja iz preteklih desetletij še vedno zahtevajo zemljiško knjižno urejanje predvsem tistih cest, ki jih zaradi dotrajanosti ponovno saniramo. V Mestni občini Novo mesto je preko 90 km lokalnih cest, ki po posegu niso bile geodetsko odmerjene in zemljiško knjižno urejene. S predvidenimi sredstvi smo izvedli nekaj najnujnejših odmer in odkupov zemljišč, seznam zemljišč, ki so bila predvidena za nakup v letu 2014 je razviden iz plana nabav.

23 13 045 104 Obnova mejnikov ob javnih poteh

Sredstva so namenjena vzpostavitvi mej med javno in zasebno lastnino in postopno odpravo neurejenih stanj in razmerij iz preteklih desetletij. Obnove mejnikov so prvi korak za nadaljnje rešitve na občinskih cestah (ukrepi Inšpektorata, odškodnine, ukinitve ...). V letu 2014 smo izvedli kar nekaj takih meritev; LC Kuzarjev kal, Koroška vas, LC Poganci, Brusnice – Leskovec, Češča vas, Kamenje, Krka, Hrušica, Regrča vas, Herinja vas, Potov vrh, Hrušica, Mali Orehek, Gabrje, Cerovci, Jurna vas, Križe, Župnca …

23 13 045 105 Vzdrževanje javnih objektov preko KS

Sredstva so namenjena vzdrževanju javnih površin v zunanjih krajevnih skupnostih, ki niso zajeta v sistem letnega in zimskega vzdrževanja v okviru izvajanja dejavnosti v občini in vzdrževanju javnih objektov po krajevnih skupnostih. To so predvsem površine, ki so v upravljanju krajevnih skupnosti in sicer igrišča, parkirišča pri pokopališčih, dovozi do osnovnih šol, druge javne površine, krajevni in kulturni domovi in drugo. Višina sredstev po posameznih krajevnih skupnostih se določi glede na več kriterijev (velikost krajevne skupnosti, površina vzdrževanih javnih površin, zgradb…), le ta so bila določena s sklepom župana.

Sredstva nakazujemo krajevnim skupnostim enkrat letno.

23 13 045 106 Vzdrževanje gozdnih cest

Sredstva so namenjena za vzdrževanje gozdnih cest, ki potekajo po zasebnem in državnem gozdu, po predhodni oceni nujnosti vzdrževanja po odsekih, ki jih opredeli Zavod za gozdove. Sredstva se zbirajo preko pristojbine, ki jo plačujejo lastniki gozdov in Sklad kmetijskih zemljišč in gozdov RS.

Izvajanje dejavnosti je opredeljeno v zakonodaji in v programu občine. Izvajalec Gozdno gospodarstvo Novo mesto je bil izbran na podlagi določb Zakona o javnih naročilih, plačilo pa je izvedeno na podlagi izdanih situacij oziroma računov. Določen del sredstev (27%) na osnovi pogodbe in zahtevka povrne ministrstvo za kmetijstvo in okolje.

23 13 045 107 Projekti za investicije v cestno gospodarstvo

S predvidenimi sredstvi smo plačali izdelavo investicijsko tehnične dokumentacije za rekonstrukcijo in novogradnjo cest, ki se bodo uvrščale v proračun v naslednjih letih.

Izvajalec je bil izbran na podlagi določb Zakona o javnih naročilih, plačilo pa je bilo izvedeno na podlagi izdanih situacij oziroma računov.

23 13 045 108 Sanacija in preplastitev lokalnih cest

Od 153,361 km lokalnih cest je več kot polovico cest brez zapornega sloja, kar je razlog za veliko krajšo življenjsko dobo cest. S predvidenimi sredstvi smo pokrili prenesene obveznosti iz leta 2013 in preplastili najnujnejše odseke cest, ki so določeni po zaključku zimske službe; Cesta brigad, Kuzarjev kal, Trška gora, Lešnica ….

23 13 045 110 Rekonstrukcije občinskih cest

Predvidena sredstva so bila namenjena za rekonstrukcije občinskih cest. Za rekonstrukcijo in novogradnjo LC skozi Mali Orehek in del Šmarješke ceste (pri čistilni napravi) je bil izbran

izvajalec na podlagi določb Zakona o javnih naročilih. Za ostale projekte smo z aneksi k osnovni pogodbi urejali odkupe zemljišč

42040218 Obnova LC Zajčji vrh – Dolž
Sredstva so bila namenjena izdelavi projektne dokumentacije za obnovo ceste.

42050102 Obnova Smrečnikove ulice
V sklopu rekonstrukcije lokalne ceste na Smrečnikovi od vrtnarije Gozdno gospodarstvo do križišča s Šmihelsko cesto (pri bivšem samostanu), ki je bila zaključena 2011, je predviden tudi nov most čez Težko vodo, ki bo nadomestil stari obstoječi dotrajani most. Projekt obsega tudi ureditev struge in brežin potoka v območju novega mostu ter rekonstrukcijo jezu.
Projekt za pridobitev gradbenega dovoljenja za gradnjo nadomestnega mostu čez Težko vodo brez urejenega lastništva zemljišč na območju predvidene gradnje je bil izdelan leta 2011. V proračunu za leto 2014 so bila predvidena sredstva za odkupe zemljišč za potrebe izgradnje mostu, pridobitev gradbenega dovoljenja ter izdelavo projekta za izvedbo. Zaradi dodatnih zahtev soglasodajalcev ter povečanja meje obdelave je za dokončanje projektne dokumentacije potrebno zagotoviti sredstva v proračunu 2015. Finančna realizacija v letu 2014 znaša 48.536,16 EUR, oziroma 76,31%.

42050103 Obnova Bršljin (križišče Straške ceste – Ljubljanska cesta)
V sklopu rekonstrukcije občinske ceste LZ 299251 – Ulica Bršljin v Novem mestu je bil zgrajen nov armiranobetonski most, s širšim voziščem ter obojestranskim pločnikom, preko Bršljinskega potoka, ki je nadomestil stari obstoječi dotrajani most, ki je zaradi zožitve cestišča na mostu predstavljal nevarnost tako za voznike kot za pešce. V sklopu izgradnje novega mostu se je uredila tudi struga in brežine potoka, izvedla navezava na obstoječo občinsko cesto ter izboljšala dostopnost do stanovanjskih in gospodarskih objektov na obravnavanem območju. V sklopu gradnje mostu se je izvedla tudi izgradnja, zaščita oziroma prestavitev vseh komunalnih vodov (fekalna kanalizacija, vodovod, javna razsvetljava, elektro kabelska kanalizacija, telekomunikacijska kabelska kanalizacija, CATV kabelska kanalizacija) ter navezala na obstoječe priključke. Vsa dela so bila zaključena v letu 2014 in pridobljeno uporabno dovoljenje. Finančna realizacija v letu 2014 znaša 386.117,37 EUR oz. 85,37%, zadnja začasna situacija in del obveznosti po končnem obračunu se bo prenesel v naslednje proračunsko leto.

42050114 Rekonstrukcija LC 295200 od priključka za Leskovec do priključka za Cerod
Projektna dokumentacija za rekonstrukcijo lokalne ceste LC 295200 od priključka za Leskovec do priključka za Cerod, je bila zaradi spremenjenih normativov za gradnjo cest novelirali leta 2012/13. Javni razpis za oddajo gradnje je bil objavljen na Portalu javnih naročil junija 2013, z izbranim izvajalcem je bila sklenjena gradbena pogodba oktobra 2013. Z deli na gradbišču se je pričelo novembra 2013, cesta pa je bila predana v uporabo junija 2014. Rekonstruiral se je odsek lokalne ceste od odcepa za naselje Leskovec do odcepa za CeROD v dolžini 830 m. Z rekonstrukcijo tega dela ceste so se izboljšali tehnični elementi vozišča, uredile so se mulde, bankine, odvodnjavanje, povečala se je pretočnost ceste in prometna varnost vseh udeležencev v prometu. Rekonstrukcija ceste je bila v celoti realizirana v letih 2013/2014, parcelacija zemljišč po končani gradnji pa je bila zaradi

nezaključenega postopka dedovanja po smrti ene izmed lastnic zemljišča ustavljena in se bo nadaljevala v letu 2015. Finančna realizacija znaša 309.773,40 EUR oz. 98,64 %.

42050115 Obnova Šmarješka cesta – navezava na ČN

Sredstva so bila namenjena za dokončanje pogodbenih obveznosti pri rekonstrukciji dela Šmarješke ceste.

23 13 045 111 Novogradnje – državne ceste

Predvidena sredstva so namenjena za zagotavljanje lastnega deleža pri gradnji državnih cest in sicer:

ŠMIHELSKA CESTA:

Novogradnja ceste je bila izvedena na odseku med Šmihelskim mostom in uvozom na Westrovo ulico (do zapornic preko železnice) že v letu 2010, v letu 2011 smo nadaljevali z izgradnjo pločnika in kolesarske steze ter prestavitev komunalnih vodov na zemljiščih, ki so v lasti MONM. Dokončanje projekta v celoti (potrebno je še urediti prečkanje z železnico) bo možno takrat, ko bomo uredili lastninska razmerja z lastniki.

LJUBLJANSKA CESTA

Z investitorjem DARS in izvajalcem CGP NM smo v letu 2011 končali novogradnjo dela Ljubljanske ceste. V letu 2015 pa nas čaka še odkup razlaščenega zemljišča, kot tudi odkup morebitnih razlik v površini med zgrajenim in projektiranim delom odseka novozgrajene Ljubljanske ceste. Cenitve za navedeno še potekajo.

V letu 2014 smo dosegli dogovor o delnem plačilu odškodnine lastniku zemljišča in hkrati plačali pogodbeni znesek za odkup. Dokončno plačilo bomo izvedli po sodbi sodišča v kateri bo znana skupna vrednost razlaščenih zemljišč.

Investicije vodi občina skupaj z DRSC oziroma DARS. Podrobneje je struktura investicij razvidna v načrtu razvojnih programov. Izvajanje in plačevanje investicij je bilo na podlagi sofinancerskih pogodb z državo ter izstavljenih situacij oziroma računov.

23 13 045 112 Rekonstrukcije – državne ceste

Predvidena sredstva so namenjena za zagotavljanje lastnega deleža pri rekonstrukciji državnih cest.

42040215 Izgradnja krožišča na Otočcu na R2-448/0223.

Nosilec investicije je bilo Ministrstvo za infrastrukturo, Direkcija RS za ceste, ki je v letu 2012 izvedla javno naročilo za izbor izvajalca, Urad za razvoj in investicije Mestne občine Novo mesto pa je kot soinvestitor skladno z medsebojnim sporazumom med MONM in Ministrstvom za infrastrukturo in prostor Direkcijo RS za ceste, koordiniral izvajanje del. V sklopu izgradnje krožišča na regionalni cesti R2-448, na katero sta se posredno navezali lokalni cesti Zbure-Mačkovec in Šolska cesta, so se sočasno z ureditvijo krožišča, uredile tudi površine za pešce, kolesarje, odvodnjavanje, javna razsvetljava ter prometna signalizacija.

Gradbena pogodba je bila podpisana novembra 2012. Zaradi vremenskih razmer se je z deli pričelo marca 2013, krožišče pa je bilo predano v uporabo novembra 2013. Vrednost investicije je znašala 525.000 EUR od tega je delež RS MIP DRSC 145.000 EUR, delež

MONM pa 380.000 EUR. V proračunu 2014 predvidena sredstva v višini 195.000,00 EUR so bila namenjena za plačilo prenesenih finančnih obveznosti iz leta 2013. Finančna realizacija je 99,91 %.

42050105 Obnova Kandijska cesta
Sredstva so bila namenjena za izdelavo projektne dokumentacije in nakup zemljišč.

42050107 Obnova Gabrje – Ratež
Sredstva so bila namenjena za izdelavo projektne dokumentacije in nakup zemljišč.

42050116 Obnova R2-419 Novo mesto - Šentjernej (Mali Slatnik-Petelinjek)
Zaradi zagotavljanja večje prometne varnosti lokalnih prebivalcev, je bila novembra leta 2011 izdelana projektna dokumentacija za Ureditev prehoda za pešce s semaforsko napravo in javno razsvetljavo na državni cesti R2-419 od km 1.150 do km 2.800 v naselju Mali Slatnik. Izvedba načrtovanih del je razdeljena na dve fazi. V I. fazi se je izvedla ureditev prehoda za pešce s semaforsko napravo na cesti R2-419 odsek 1204 Novo mesto – Šentjernej v km 2.800 in ureditev javne razsvetljave na območju prehoda na Malem Slatniku, v II. fazi pa je predvidena ureditev javne razsvetljave od km 1.150 do km 2.950 vključno s križiščem v km 1.275 ter prehodom za pešce v km 1.790. Po investicijski dokumentaciji je bila vrednost izvedbe I. faze ocenjena na 74.800 EUR, II. faze pa 268.400 EUR. Po postopkih in določbah Zakona o javnih naročilih, je bila avgusta 2013 z najugodnejšim ponudnikom podpisana gradbena pogodba za I. fazo, z deli na gradbišču se je pričelo konec avgusta 2013. Zaradi netočnega katastra (pridobljenega iz uradnih evidenc) in s tem neurejenih parcelnih mej, kjer so bili po izdelanem projektu predvideni posegi, je prišlo med samim izvajanjem del na terenu do težav. Potrebna je bila prestavitev elektro priključka ter droga ulične razsvetljave in semaforske naprave. Septembra 2014 je komisija, imenovana s strani Direkcije Republike Slovenije za ceste, opravila komisijski pregled in prevzem izvršenih del, ter pristojnemu ministru za infrastrukturo predlagala izdajo dovoljenja za začasno omejeno uporabo, ki nam jo je oktobra 2014 tudi pogojno izdal. Zaradi sporne meje na terenu (lokacija droga ulične razsvetljave) je potrebno izvesti uradno določitev parcelnih meja do 30.10.2015. Sredstva na tej postavki so bila realizirana v višini 69.966,34 EUR, finančna realizacija je 96,05 %.

42050117 Obnova ob R3-664 skozi Šmihel
Sredstva so bila namenjena za izdelavo projektne dokumentacije.

17 STAVBNA ZEMLJIŠČA

23 17 062 002 Urejanje stavbnih zemljišč
Sredstva so bila porabljena za pokrivanje obveznosti iz naslova izvedenih parcelacij občinskih zemljišč za potrebe prodaje zemljišč in za potrebe pridobivanja zemljišč pri izvajanju cestne infrastrukture ter za redno vzdrževanje nekaterih občinskih zemljišč. Del sredstev pa je bil namenjen za pokrivanje obveznosti za cenilne elaborate, ki jih mora v skladu z zakonom o stvarnem premoženju države in samoupravnih lokalnih skupnosti občina pridobiti pred izvedenimi postopki prodaje premoženja ali pridobivanja premoženja.

23 17 062 003 Komunalno opremljanje stavbnih zemljišč

Na postavki komunalno opremljanje stavbnih zemljišč so bila načrtovana sredstva porabljena predvsem za izdelavo programov opremljanja in sicer za »Program opremljanja stavbnih zemljišč za območje OPPN Nadomestna gospodarska cona ob Straški cesti » in za izdelavo programov opremljanja za novozgrajeno kanalizacijsko omrežje. Za novozgrajeno kanalizacijsko omre112žje sta bila izdelana dva programa opremljanja in sicer: Program opremljanja za kanalizacijo v naselju Lešnica in novelacija Programa opremljanja oziroma Program opremljanja za kanalizacijo v naseljih Birčna vas, Stranska vas in Poganci.

Poleg tega so se iz sredstev na tej postavki plačale pogodbene obveznosti v zvezi z najemom zemljišča, na katerem so urejene rekreativne površine na območju OPPN Jedinščica iz preteklega obdobja.

Od načrtovanih 10.000,00 EUR je bilo porabljenih 5.909,02 EUR, kar predstavlja 59,1 % realizacijo, pri čemer se je plačilo računa za izdelavo Programa opremljanja za kanalizacijo v naselju Lešnica preneslo v naslednje leto.

23 17 062 004 Pridobivanje zemljišč

Sredstva so bila namenjena za odkup zemljišč v lasti fizičnih oseb, na katerih je zgrajena cestna infrastruktura – kategorizirane občinske ceste. Sredstva so bila porabljena v višini 111.172,94 EUR. Pripravljene pogodbe v višini 40.000,00 EUR niso bile podpisane s strani občine zaradi nelikvidnosti proračuna in zadržanja izvajanja proračuna v letu 2014. Sredstva za te pogodbe bodo zagotovljena v letu 2015.

23 17 062 008 Izvedba UN Livada

Za realizacijo cestne infrastrukture znotraj ureditvenega načrta za Obrtno industrijsko cono Livada so bila sredstva namenjena za odkup stavbnih zemljišč v k.o. Bršljin. Nakup zemljišč je pogoj za pridobitev gradbenega dovoljenja za gradnjo prometne infrastrukture. Zaradi nelikvidnosti proračuna in zadržanja izvajanja proračuna v letu 2014 pripravljene pogodbe niso bile podpisane.

23 17 062 010 Izvedba ZN Župnca

Mestna občina Novo mesto je v sodelovanju z investitorji stanovanjskih objektov na območju ZN Župnca v preteklih letih skoraj v celoti izvedla 1. fazo komunalne infrastrukture, predvidene z Zazidalnim načrtom Župnca. Dokončati je potrebno še javno razsvetljavo, zaključno plast asfalta pa smo izvedli v letu 2014. Dela so bila izvršena, finančne obveznosti pa so prenesene v prihodnje leto, zato je finančna realizacija 0,00 %.

23 17 062 017 Inkubator

Mestna občina Novo mesto, se je kot partner v projektu vzpostavitve Podjetniškega inkubatorja Podbreznik (PIP), s Pogodbo o sodelovanju pri pripravi vloge na javni razpis za sofinanciranje projektov izgradnje tehnoloških parkov in podjetniških inkubatorjev v okviru gospodarsko-razvojno-logističnih središč in izgradnje ter vzpostavitvi Podjetniškega inkubatorja Podbreznik z dne 3.12.2008, zavezala, da bo nudila finančno podporo pri delovanju PIP vse do leta 2015. V 5. členu navedene pogodbe je določena finančna spodbuda, in sicer od l. 2014 dalje v višini 7.000 EUR. Zaradi trenutnih gospodarskih razmer na eni strani in vključevanje dodatnih podjetniških programov ter intenzivnejših aktivnostih na

drugi strani, je MONM z aneksoma (Dodatek št. 1 k pogodbi z dne 20. 9. 2013 in Dodatek št. 2 k pogodbi z dne 9. 7. 2014) namenila za leti 2014 in 2015 dodatna sredstva v višini 26.500 EUR/letno. Sredstva občine so potrebna tudi zaradi izpolnjevanja kazalnikov in meril, ki so bila opredeljena v poslovnem načrtu in v prijavi za sofinanciranje projekta iz ESRR sklada. Hkrati se omogoča ustvarjanje spodbudnejšega podjetniškega okolja, ustvarjanje novih delovnih mest, razvoj podjetništva, podjetniških idej in programov ter zaposlovanja mladih v občini.
Obstoječe gospodarske razmere in nova finančna perspektiva 2014 – 2020 dajejo prednost alternativnim oblikam razvijanja podjetniških okolij in njegovih vsebin, zato je zagotovitev sredstev v proračunu eden izmed ukrepov v smeri uresničevanja Operativnega programa za izvajanje evropske kohezijske politike in zastavljenega Regionalnega razvojnega programa za regijo JV Slovenija v novem programskem obdobju.

Razvojni center Novo mesto kot upravljavec Inkubatorja zalaga sredstva za redno vzdrževanje in upravljanje objekta. Po grobi oceni je finančna struktura delovanja (izvajanje vsebin, upravljanje in vzdrževanje) Podjetniškega Inkubatorja Podbreznik: v razmerju 30 % MONM in 70 % Razvojni center oziroma prihodki iz naslova trženja objekta in vsebin.

V letu 2014 je bila poravnana zapadla obveznost iz leta 2013. Celotna obveznost na letni ravni v višini 33.500 EUR pa se je prenesla v leto 2015.

23 17 062 019 Ureditev GJI Šipčev hrib
Sredstva so bila namenjena za novelacijo projektne dokumentacije Šipčev hrib (zaradi racionalizacije rešitev) ter za pripravo dokumentacije »Meteorna kanalizacija Brod«, ki bo celostno reševala problematiko padavinskih voda, tako območja Šipčevega hriba kot območja Broda.

18 STANOVANJSKO GOSPODARSTVO

23 18 061 006 Investicijski odhodki - Nakup stanovanj
V letu 2014 je bilo na postavki zagotovljeno za nakup stanovanj 17.000,00 EUR. Navedena sredstva niso zadostovala za nakup najmanjšega in zelo starega stanovanja.

20 ZAŠČITA IN REŠEVANJE

23 20 032 006 Investicijski odhodki – nakup opreme
Sredstva so bila namenjena za nabavo in menjavo oken v jedilnici zavoda, prenova servisa za izolirne dihalne aparate (IDA), vpeljavo nove aplikacije za podporo intervencijam IGNIS ter nabavo nekaj zaščitnih oblek in opreme.

V. POROČILO O DELU OBČINSKE UPRAVE MESTNE OBČINE NOVO MESTO

UVOD

Poročilo o delu občinske uprave za leto 2014 je sestavljeno na podlagi pridobljenih podatkov v posameznih uradih o izvedenih delih in nalogah po posameznih področjih, o izvedenih projektih, porabi proračunskih sredstev, o izvedenih upravnih, razvojnih, pospeševalnih in strokovnih nalogah, ki jih Mestna občina Novo mesto izvaja in so predpisana z zakoni, Statutom Mestne občine Novo mesto, odloki in sklepi Občinskega sveta.

Poročilo je podlaga za analizo opravljenih nalog, preučitev možnosti za izboljšanje dela občinske uprave ter racionalizacijo stroškov za posamezno opravljeno delo. Poročilo je v pomoč pri pripravi letnega zaključnega računa, ni pa podlaga za njegovo pripravo.

Poročilo je prikazano po nalogah občinske uprave, ki se opravljajo v naslednjih notranjih organizacijskih enotah:

1. Župan:
- Kabinet župana:
    - Oddelek za občinski svet
- Civilna zaščita

2. Direktor občinske uprave:
- Občinski inšpektorat
    - Mestno redarstvo
- Urad za finance in računovodstvo
- Urad za davke
- Urad za šolstvo, šport in mladino
- Urad za kulturo, zdravstvo in socialo
- Urad za razvoj in investicije:
    - Oddelek za gospodarstvo, razvoj in evropske zadeve
    - Oddelek za investicije
- Urad za splošne zadeve:
    - Oddelek za pravne zadeve
    - Oddelek za kadrovske zadeve
    - Oddelek za informatiko
    - Oddelek za upravno poslovanje
- Urad za premoženjske zadeve in kmetijstvo
- Urad za prostor
- Urad za GJS, okolje in promet

1. ŽUPAN

KABINET ŽUPANA

V Kabinetu župana smo v letu 2014 opravili naslednje naloge in dejavnosti:

- organizacijske, koordinacijske, strokovne ter tehnično-administrativne naloge, vezane na župana,
- uvedli smo nove razpise, stare pa posodobili za področje rednega dela društev, ki ne morejo kandidirati na drugih občinskih razpisih, za urejanje grobov, za obletnice in jubileje ter županove dotacije,
- priprava na 650.-obletnico ustanovitve Novega mesta: izvedba javnega natečaja za celostno grafično podobo in izbira logotipa, javni poziv za izdelavo promocijskega filma ter javni poziv za izbiro programov v jubilejnem letu,
- (so)priprava sej Kolegija župana in sodelovanje na njih ter na sejah Občinskega sveta MONM,
- organiziranje županovih sprejemov skupin in posameznikov z različnih področij in ob različnih priložnostih,
- organiziranje in soorganiziranje prireditev, proslav ter drugih javnih dogodkov (prireditev, okroglih miz, razstav, spominskih dogodkov),
- usklajevanje in izvedba aktivnosti na področju mednarodnega in medobčinskega sodelovanja,
- redno obveščanje medijev in javnosti o delu Mestne občine Novo mesto na različne načine: novinarske konference, sporočila za javnost, objavljanje informacij na spletni strani, oglaševanje, bilteni …,
- spremljanje in analiza medijskih objav,
- osebni stik z občani, zainteresiranimi javnostmi, gospodarstveniki, kulturniki …,
- stik z občani prek kontaktnih obrazcev in foruma,
- usklajevanje pri neposrednem stiku župana z občani in ostalimi,
- sodelovanje oziroma pomoč pri različnih projektih (z ostalimi oddelki in ustanovami ter zavodi).

Seje Kolegija župana

V letu 2014 so potekale seje Kolegija župana. Teh je bilo 5 v letu 2014. Na njih so obravnavane aktualne zadeve in ostale teme, vezane na delo OU in na splošno občine. Kabinet župana poleg vodenja zapisnikov Kolegija župana usklajuje tudi evidence in urnike delovnih obveznosti za župana in podžupane ter opravlja vsa ostala administrativno-tehnična dela in rojstne dneve starostnikov starih 90. in 100. let, kot tudi vse ostale okrogle obletnice različnih društev in drugih organizacij.

Javne prireditve

Proslave, pokroviteljstva, prireditve in drugo

V letu 2014 smo organizirali številne protokolarne sprejeme župana in novinarske konference z različnimi vsebinami. Nekaj novinarskih konferenc smo pripravili oziroma sodelovali pri pripravi tudi za zunanje ustanove, društva in klube.

Organizirali smo več prireditev, in sicer svečanost ob osmem februarju, praznovanje dneva boja proti okupatorju, dan državnosti, dan samostojnosti in neodvisnosti. Obeležili smo spominske dneve: položitev temeljnega kamna za Narodni dom, dan prvega izstreljenega naboja na Dolenjskem, dan novomeške čete ter sklop prireditev ob občinskem prazniku z mednarodno udeležbo in slavnostno sejo oziroma prireditev s podelitvijo nagrad in priznanj Mestne občine Novo mesto za leto 2013.
Sodelovali smo pri prireditvah v Dolenjskem muzeju in maja organizirali tradicionalne Novomeške likovne dneve z mednarodno udeležbo. Aktivno smo se vključili v organizacijo prireditev, ki so potekale na Glavnem trgu s prijavami prireditev, cestnimi zaporami in varovanji (Maturantska parada 2014, Mali festivala velikih vin, Novomeški poletni večeri, Božično-novoletni sejem in silvestrovanje). Aktivno smo se vključevali tudi na področju organizacije športnih dogodkov (Skoki s Kandijskega mostu, Igre prijateljstva, Športnik leta). V okviru evropskega tedna mobilnosti in dneva brez avtomobila smo organizirali več dejavnosti v sodelovanju z nekaterimi ustanovami (pohod, brezplačni prevoz z mestnim avtobusom cel teden, prireditve na Glavnem trgu …). V juniju smo pripravili županov sprejem za najboljše učence in športnike osnovnih šol v občini. Septembra je župan sprejel zlate maturante, ki so zaključili maturo v šolskem letu 2013/2014. Konec oktobra smo organizirali prireditev ob spominskem dnevu ustanovitve Novomeške čete ter tradicionalne komemoracije na vseh treh pokopališčih (Šmihel, Ločna, Srebrniče) na dan spomina na mrtve. Organizirali ali soorganizirali smo tudi večje prireditve v MO Novo mesto (mednarodni kvalifikacijski turnir v tajskem boksu, prednovoletni županov sprejem poslovnih partnerjev). Bili smo tudi pokrovitelji različnih prireditev v našem prostoru.
Občino smo predstavljali prek člankov in oglasov v različnih medijih na državni in lokalni ravni.

Stiki z občani
Župan je redno sprejemal občane. Sam ali s strokovnimi sodelavci se je udeleževal zborov krajanov, civilnih iniciativ, sestankov v zavodih in prireditev, na katere je bil povabljen.
Sprejel je različne skupine ob različnih priložnostih (šolarje v okviru mednarodnega projekta Comenius, vrtičkarje, najboljše športnike in športnice, kulturnike, glasbenike, gostil je občinski in regijski otroški parlament, prostovoljce, upokojence).

Stiki s tujino in medobčinsko sodelovanje
Organizirali smo obiske delegacije Mestne občine Novo mesto v drugih pobratenih in ostalih slovenskih ter tujih mestih oziroma državah.

Gostili smo delegacije z različnim namenom (delovni obiski, protokolarni obiski) iz naslednjih tujih mest:

- Torun,
- Trnava,
- Langenhagen,
- Banja Luka,
- Bihać,
- Niš,
- Zadar.

Veliko je bilo tudi obiskov iz ostalih slovenskih občin ter veleposlanikov in predstavnikov veleposlaništev.

ODDELEK ZA OBČINSKI SVET

UVOD

Oddelek za občinski svet je v okviru opredeljenih nalog na podlagi zakonodaje in predpisov (Zakon o lokalni samoupravi, Statut Mestne občine Novo mesto, Poslovnik Občinskega sveta Mestne občine Novo mesto) opravljal predvsem organizacijske, administrativne, tehnične ter delno strokovne naloge:

1. za občinski svet,
2. za delovna telesa občinskega sveta,
3. na področju izdelave in vodenja poročil, evidenc ter analiz o gradivih za občinski svet, delovna telesa in nadzorni odbor,
4. s področja priprave in posredovanja čistopisov, sprejetih odlokov ter drugih aktov občinskega sveta za objavo v Uradnem listu RS ter njihovo arhiviranje,
5. druge naloge po zadolžitvah župana, podžupanov, direktorja občinske uprave in predsednikov delovnih teles ter
6. administrativno tehnično pomoč za delo Nadzornega odbora.

PODATKI O SEJAH

1. Občinski svet - podatki o sejah

Občinski svet	
– število sej:	7 rednih
	1 izredna, 2 dopisne
– povprečna udeležba na redni seji	28,1 svetnika ali 93,8 %
– skupno število (pod) točk dnevnega reda na rednih sejah	177 ali 25,3 na sejo
– število sprejetih sklepov	178 ali 25,4 na sejo
– število sprejetih osnutkov odlokov	26 ali 3,7 na sejo
– število sprejetih odlokov	28 ali 4 na sejo
– skupni čas trajanja sej	1355 min ali 193,5 min/sejo
– število podanih pobud in vprašanj na sejah	92 ali 13,1 na sejo
– število posredovanih odgovorov na sejah	85 ali 12,1 na sejo
– število objavljenih aktov v Uradnem listu RS (32 x odlokov, 15 x pravilnik/poslovnik, 2 x odredba)	49

2. Delovna telesa Občinskega sveta

Občinski svet je imenoval 13 stalnih delovnih teles, in sicer:

- 8 odborov in
- 5 komisij.

Za delovna telesa je oddelek za občinski svet v obdobju januar – december 2014 opravil vsa organizacijske, tehnične, administrativne ter delno strokovne naloge pred, med in po sejah delovnih teles, in sicer:

a) gradiva: priprava, zbiranje, evidenca, odprava gradiv;
b) seje delovnih teles: koordinacija terminov sej delovnih teles, rezervacije in priprave sejne sobe, dnevni redi sej delovnih teles, priprava in odprava gradiv, vodenje zapisnikov na sejah;
c) priprava in posredovanje poročil za seje občinskega sveta, arhiviranje gradiv, posredovanje evidence prisotnosti na sejah za obračun sejnin.

Podatki o sejah delovnih teles

V obdobju januar – december 2014 so tako delovna telesa občinskega sveta:

- imela skupno 35 sej,
- obravnavala skupno 252 točk dnevnega reda ali povprečno 7,4 točke na sejo,
- sprejela 35 zapisnikov ter 35 poročil za občinski svet.

Pregled sej po delovnih telesih:

	Delovna telesa	Število sej	Povpreč. udeležba na seji	Št. točk dnev. reda	Št. sprejetih sklepov	Št. točk na sejo	Skupni čas trajanja v min
1.	Komisija za mandatna vprašanja, volitve in imenovanja	4 rednih 1 dopisna	6,75 (75%)	24	25	6	123 min 31 min/sejo
2.	Komisija za statut in poslovnik	3	6 (85,7%)	9	10	3	110 min 37 min/sejo
3.	Komisija za medobčinsko in mednarodno sodelovanje	0	0	0	0	0	0
4.	Komisija za priznanja in nagrade	2	6 (85,7%)	5	19	2,5	93 min 46 min/sejo
5.	Komisija za vloge in pritožbe	0	0	0	0	0	0
6.	Odbor za družbene dejavnosti	4	7,75 (86,1%)	39	40	9,75	512 min 128 min/sejo
7.	Odbor za okolje in prostor	3 (skupno z OKP) 1 ločeno	7,5 (83,3%)	23	23	5,75	301 min 75 min/sejo
8.	Odbor za komunalo in promet	3 (skupno z OOP) 3 ločene	6,3 (70%)	38	38	4.4	279 min 46,5 min/sejo
9.	Odbor za lokalno samoupravo	0	0	0	0	0	0
10.	Odbor za davčno politiko, proračun in finance	4	7,75 (86,1%)	72	72	18	367 min 92 min/sejo
11.	Odbor za gospodarstvo	4	7,75 (86,1%)	32	29	8	308 min 77 min/sejo
12.	Odbor za mladino	1	6 (66,7%)	5	5	5	55 min
13.	Odbor za spremljanje položaja romske skupnosti	2	6 (66,7%)	5	3	2,5	215 min 107 min/sejo
14.	S K U P A J	34 rednih 1 dopisna	6,8 (78,8 %)	252	264	7,4	2363 min 70 min/sejo

3. Nadzorni odbor

Oddelek za občinski svet je za Nadzorni odbor Mestne občine Novo mesto opravljal administrativno tehnične naloge:
- zbiranje, evidenca in posredovanje gradiv,
- usklajevanje terminov za seje nadzornega odbora, rezervacija in priprava sejne sobe,
- vodenje in distribucija zapisnikov sej nadzornega odbora ter distribucija sklepov in poročil,
- evidenca udeležbe članov odbora ter priprava za obračun sejnin.

Podatki o številu sej Nadzornega odbora v obdobju januar – oktober 2014: 8 rednih sej.

4. Vodenje evidenc, poročil, analiz in statistike

Oddelek za občinski svet je objavljal gradiva, vodil evidenco, poročila, analize in statistiko o gradivih za občinski svet (vabila, zapisniki, sklepi, odloki), o gradivih za delovna telesa (vabila, zapisniki, poročila, sklepi), nadzornega odbora (gradiva, zapisniki, sklepi), pripravljal čistopise sprejetih aktov za objavo v Uradnem listu RS ter objavljal gradiva občinskega sveta na spletni strani Mestne občine Novo mesto.

POVZETEK

V obdobju januar 2014 – december 2014 so bila v oddelku za občinski svet opravljena administrativno tehnična dela (sklic sej, zbiranje in odprava gradiva, objava gradiv za seje občinskega sveta na spletni strani):
- za 7 rednih, 1 izredno in 2 dopisni seji občinskega sveta,
- za 34 rednih in 1 dopisno sejo delovnih teles občinskega sveta,
- za 6 sej nadzornega odbora,

ter izdelano naslednje število pisnega gradiva:
- 35 zapisnikov in 35 poročil delovnih teles,
- 442 sklepov,
- 37 priprav čistopisov sprejetih aktov in sklepov ter objav v Uradnem listu RS ali v povprečju 3,1 na mesec.

Vse seje občinskega sveta in pretežna večina sej delovnih teles so potekale izven rednega delovnega časa - v popoldanskem in večernem času, zato je bilo potrebno temu prilagoditi organizacijo in načrtovanje delovnega časa (delo izven rednega delovnega časa). V obdobju januar 2014 - december 2014 je to znašalo skupaj 51 sej.

IV. Ocena uspeha pri doseganju ciljev

Letni cilji so bili zastavljeni na ravni celotne občinske uprave.
Osnovni cilj za učinkovito delovanje ter zagotavljanje kakovostnega dela Občinskega sveta in delovnih teles je bil dosežen z doslednim in zakonitim izvajanjem nalog v skladu s pozitivno zakonodajo.

Oddelek je pri svojem delu uresničil letne cilje tako, da je v skladu s predpisi in pristojnostmi zagotavljal materialne pogoje (prostore, osnovna sredstva, administrativno tehnično podporo) članom Občinskega sveta in njegovim delovnim telesom; pravočasno (v poslovniškem roku) zbiral in posredoval vsa gradiva za seje Občinskega sveta in delovna telesa, pripravljena v občinski upravi, koordiniral seje delovnih teles ter pravočasno pripravljal in posredoval/objavljal gradiva (sklice sej, gradiva, zapisnike, poročila in sklepe) Občinskega sveta in delovnih teles. Gradiva za seje občinskega sveta so bila v poslovniških rokih objavljena na spletnih straneh Mestne občine Novo mesto.
Oddelek je opravil svoje delo v skladu z veljavnimi standardi in pravili stroke in v predvidenih rokih. Načrtovanje, organizacija in izkoriščanje delovnega časa so bili usklajeni z vsebino, obsegom in dinamiko nalog (delo izven rednega delovnega časa).
Napak, ki bi imele za posledico umik točk z dnevnih redov sklicanih sej občinskega sveta in delovnih teles s formalnega vidika pri delu oddelka ni bilo.

CIVILNA ZAŠČITA IN REŠEVANJE

Civilna zaščita
Skladno z novo zakonodajo smo izdelali nove dokumente (Ocena ogroženosti, načrti ukrepanja ob nesrečah, sklepi in druge dokumente zakonsko opredeljene za zaščito in reševanje) za območje MO Novo mesto. Sredstva namenjena civilni zaščiti so bila uporabljena za refundacijo osebnih dohodkov pripadnikov enot za zaščito in reševanje, ki delujejo pri CZ mestne občine Novo mesto. Organizirali smo štirinajsto vajo »rešujmo življenja«, na kateri je sodelovalo okrog 200 članov reševalnih enot, od kinologov, jamarjev, gasilcev in smo imeli tudi ekipe iz sosednjih držav. Na različnih izobraževanjih od osnovnega do specialnosti smo imeli okrog osemdeset pripadnikov sil za zaščito in reševanje. Finančna sredstva namenjena nakupu opreme so porabljena za reševalne škornje, hidrantne omarice, ročnike za gašenje požarov s peno. Dokončno smo odpravili pomanjkljivosti v zaklonišču na Jerebovi ulici, smo pregledali filtre in uredili notranjost zaklonišča, ki se trenutno v miru uporablja kot strelišče strelskega kluba Novo mesto. Drug del sredstev smo porabili za tekoče stroške elektrike in vode.

Požarno varstvo
V letu 2013 se je v Javnem zavodu GRC nekaj gasilcev upokojilo in smo na novo zaposlili enega gasilca, ki se na Igu pri Ljubljani šola za gasilca reševalca. Poklicni gasilci so delali v štirih izmenah od 8 do 9 operativcev, poleg tega GRC zagotavlja požarno varnost v podjetju Revoz, kjer so na razpolago trije operativci z vodjo.

Požarna taksa.
Namenska sredstva - požarno takso nakazujejo zavarovalnice v višini 6% od višine požarnega zavarovanja, razdeli jo pa Odbor Vlade Republike Slovenije za požarni sklad po že ustaljenem ključu za posamezne občine, ki ta sredstva preko svojih občinskih odborov delijo na Gasilsko reševalni center in Gasilskim društvom iz MO Novo mesto. Iz teh sredstev je sofinancirana nabava opreme in izobraževanja.

Prostovoljno gasilstvo

Sredstva so bila namenjena predvsem za njeno delovanje in kritje materialnih stroškov, stroškov zaposlene delavke, za izvedbo tekmovanj in organizacijo usposabljanj, srečanja gasilskih veterank in veteranov in drugih aktivnosti na lokalnem in državnem nivoju.

Gasilska društva v naši občini, katerih je osemnajst so se izobraževala po planu usposabljanja na katerih je sodelovalo 108 gasilcev, za društva smo nabavili opremo in vozila in sicer za PGD Podgrad, gasilsko vozilo za gozdne požare, ki je proslavljalo 30 obletnico, nabavili smo tudi kombi 4x4 z opremo za PGD Stopiče. Organizirali smo in izvedli nešteto gasilskih tekmovanj (pionirsko, mladinsko, članice in člani, avtorally ter veterani), pripravili deveto tradicionalno srečanje gasilskih veterank in veteranov v Brusnicah in Straži na katerem je sodelovalo okrog štiristo veterank in veteranov. Poleg tega smo za mladino organizirali mladinski gasilski kviz in orientacijo ter nešteto drugih aktivnosti od intervencij do odpravljanja posledic nesreč.

Investicije za poklicno enoto GRC Novo mesto

Sredstva namenjena za investicije so porabljene za nabavo in menjavo oken v jedilnici zavoda, za prenovo servisa za izolirne dihalne aparate (IDA), vpeljavo nove aplikacije za podporo intervencijam IGNIS ter nabavo nekaj zaščitnih oblek in opreme.

2. DIREKTOR OBČINSKE UPRAVE

OBČINSKI INŠPEKTORAT

MESTNO REDARSTVO

Tabela 1: Število in vrsta ukrepov

Ugotovljeni prekrški	2727
Plačilni nalogi	880
Ustna opozorila	1384
Pisna opozorila	369
Predano v izterjavo	391
Prihodki prekrškovnega organa	93.802,84 eur

Tabela 2: Najpogostejše kršitve po lokacijah

Šmihelska cesta	874
Rozmanova ulica (od GT do PT)	358
Glavni trg	332
Novi trg (ploščad)	231

Tabela 3: Najpogostejše kršitve po predpisih

OCP MONM – Kjer je določeno, da se parkirnina plačuje, jo je treba plačati na predpisan način.	811
ZPrCP-A – Ustavitev in parkiranje je prepovedano na označenem parkirnem prostoru za invalide, razen za osebe iz prvega odstavka 66. člena tega zakona.	514
ZPrCP-A – Na območju kratkotrajnega parkiranja mora voznik označiti čas prihoda na vidnem mestu v vozilu. Po izteku dovoljenega časa mora voznik vozilo odpeljati.	369
ZPrCP-A – Ustavitev in parkiranje je prepovedano na vseh prometnih površinah, ki niso namenjene prometu vozil ali niso namenjene prometu tovrstnih vozil (npr. cestno telo, cestni otok, odstavni ločilni in robni pas, bankina itd.).	344

Tabela 4: Število in vrsta ukrepov prekrškovnega organa

Ugovori	118
Odločbe o prekršku	153
Izrek globe	48
Izrek opomina	14
Ustavitev postopka	91
Odstopi	100
Dopisi	75
Uradni zaznamki	384
Pisno opozorilo	9
Rešeni spisi	376
Zahteva za sodno varstvo	5
Pisne izjave	1
Zahteva za odpravo pomanjkljivosti	8
Poziv za plačilo sodne takse	1
Sodba v imenu ljudstva	2
Sklepi	5
Predlog za vrnitev v prejšnje stanje	1
Priglasitev stroškov zastopanja	1

INŠPEKCIJSKO NADZORSTVO

Tabela 5: Število in vrsta ukrepov v inšpekcijskih postopkih

Prijave	170
Terenski pregledi	295
Zapisniki na terenu	61
Zapisniki o zaslišanju	14
Dopisi (zahteve, vabila, pozivi, vročanje odločb II. stopnje,…)	569
Odločbe	88
Sklepi	77
Uradni zaznamki (telefonski razgovori, osebno, vpogledi,…)	255
Pritožbe v reševanju na II. stopnji	5
Odstopi	26
Ustna opozorila	19
Prejete pritožbe	3
Plačilni nalog za upravno takso	2

Tabela 6: Število in vrsta ukrepov v prekrškovnih postopkih

Opozorila	56
Dopisi	27
Dokumenti (dopisi, zapisniki o zaslišanju, uradni zaznamki)	2
Odstopi	11
Uradni zaznamki	35
Plačilni nalog	7
Odločbe o prekršku	5
Zahteve za sodno varstvo	2

Inšpekcijski organ je rešil 160 spisov.

URAD ZA FINANCE IN RAČUNOVODSTVO

V letu 2014 smo na uradu za finance in računovodstvo opravljali naloge s področja priprave in izvajanja proračuna, rebalansa proračuna za leto 2014, polletno Poročilo o izvrševanju proračuna za leto 2014, izdelave zaključnega računa proračuna za leto 2013 za občino in krajevne skupnosti, izdelavo premoženjske bilance občine, krajevnih skupnosti in javnih zavodov, pripravo evidenc zemljišč v lasti občine ter druge naloge s področja pristojnosti urada.

V letu 2014 je bil urad za finance in računovodstvo nosilec za naslednje naloge:

- **Proračun in njegovo izvrševanje**

Priprava Odloka o proračunu Mestne občine Novo mesto za leto 2014 v prvi obravnavi
V oktobru 2013 je bil občinskemu svetu posredovan v obravnavo Odlok o proračunu Mestne občine Novo mesto za leto 2014. Na 25. redni seji občinskega sveta 14. 11. 2013 je bilo gradivo tudi potrjeno.

Priprava Odloka o proračunu Mestne občine Novo mesto za leto 2014 v drugi obravnavi
V mesecu decembru 2013 je bil pripravljen dopolnjen predlog Odloka o proračunu Mestne občine Novo mesto za leto 2014 in v drugo obravnavo tudi posredovan občinskemu svetu na 26. redno sejo dne 19. 12. 2013 in bil tudi sprejet.

Priprava predloga Odloka o spremembi Odloka o proračunu Mestne občine Novo mesto za leto 2014 – prvi rebalans proračuna
V mesecu maju 2014 je bil pripravljen prvi rebalans proračuna Mestne občine Novo mesto za leto 2014 za obravnavo po skrajšanem postopku in tudi bil sprejet na 29. redni seji 29. 5. 2014.

Priprava predloga Odloka o spremembi Odloka o proračunu Mestne občine Novo mesto za leto 2014 – drugi rebalans proračuna
V mesecu oktobru 2014 je bil pripravljen drugi rebalans proračuna Mestne občine Novo mesto za leto 2014 za obravnavo po skrajšanem postopku in tudi bil sprejet na 3. redni seji 18. 12. 2014.

Priprava zaključnega računa proračuna za leto 2013 in Priprava poročila o realizaciji finančnih načrtov proračunskih uporabnikov
Urad za finance in računovodstvo je bil koordinator in nosilec izdelave zaključnega računa proračuna za leto 2013. Poročilo o realizaciji finančnih načrtov proračunskih uporabnikov je bilo sestavni del Zaključnega računa proračuna za leto 2013.

Priprava poročil o realizaciji finančnih načrtov krajevnih skupnosti v letu 2013
Urad za finance in računovodstvo je bil koordinator in nosilec priprave poročila o realizaciji finančnih načrtov vseh krajevnih skupnosti v Mestni občini Novo mesto. Poročila krajevnih skupnosti so bila sestavni del Zaključnega računa proračuna.

- **Ostale operativne naloge, ki so vezane na redno delo urada**

Spremljanje realizacije proračuna

Urad je mesečno pripravljal poročila o realizaciji prihodkov in odhodkov proračuna ter o doseženih rezultatih in o odstopanjih obveščal vodstvo. Predlagal je ukrepe pri realizaciji proračuna. Posamezne urade je sprotno seznanjal s porabo sredstev na posameznih postavkah in skrbel za pravilno porabo sredstev proračuna. Navedene aktivnosti se ne morejo številčno ovrednotiti, saj potekajo ves čas.

V skladu s 63. členom Zakona o javnih financah smo na uradu pripravili Poročilo o izvrševanju proračuna Mestne občine Novo mesto v prvem polletju 2014, ki ga je obravnaval občinski svet na svoji seji v mesecu juliju.

Preverjanje stanja na transakcijskem računu in priprava dnevnih poročil o stanju sredstev na računu ter usklajevanje dnevne likvidnosti.

V letu 2014 so bili vknjiženi vsi prejeti računi z datumom dokumenta 31. 12. 2014. Plačila zapadlih računov - odredb so se izvajala glede na realizirane prilive proračuna. Odredbe so se razporedile po izdatkih proračuna glede na predpisane klasifikacije proračuna - po področjih proračuna, programih in podprogramih. Razporejene so bile tudi glede na zakonsko določeno valuto plačila.

Med usklajevanje mesečne in dnevne likvidnosti sodi tudi priprava kompenzacijskih pogodb, asignacijskih pogodb in njihova izpeljava preko transakcijskega računa.

Priprava premoženjske bilance Mestne občine Novo mesto za leto 2013

Osnova za sestavo bilance so bili podatki iz poslovnih poročil proračunskih uporabnikov Mestne občine Novo mesto. Poslovna poročila so bili le ti po zakonu o javnih financah dolžni posredovati do 31. 3. 2014. Na uradu smo poslovna poročila pregledali in uredili v skladu z navodilom o pripravi premoženjske bilance. Premoženjsko bilanco Mestne občine Novo mesto smo posredovali na Ministrstvo za finance.

Sodelovanje pri pripravi poslovnih poročil zavodov za leto 2013

Urad za finance in računovodstvo se je aktivno vključeval pri pripravi poslovnih poročil zavodov na področju kulture, športa, izobraževanja, zdravstva, predvsem na področju finančnih kazalcev (bilanca uspeha, bilanca stanja in amortizacija).

Dolgoročno zadolževanje

Mestna občina Novo mesto je v letu 2014 od Ministrstva za finance pridobila soglasje k začetku postopka zadolževanja v višini 3.500.000 EUR. Izpeljali smo vse postopke za pridobitev kredita. Urad je mesečno skrbel za vračilo glavnic in obresti po vseh kreditih. Ministrstvu za finance smo preko aplikacije e-Dolg tekoče poročali o odplačilih glavnic in obresti od kreditov Mestne občine Novo mesto in vseh njenih zavodov. V skladu s predpisi smo Ministrstvu za finance trimesečno in letno poročali o stanju zadolženosti Mestne občine Novo mesto in njenih zavodov.

Kratkoročno zadolževanje
V mesecu januarju 2014 smo zaključili postopek za pridobitev likvidnostnega kredita v višini 1.700.000 EUR, v maju 2014 pa še za en likvidnostni kredit v višini 600.000 EUR. Oba kredita sta bila vrnjena pred iztekom leta 2014.

Ostalo
Zaposleni v uradu za finance in računovodstvo smo opravljali tudi druge naloge, ki sodijo v področje dela urada. To so predvsem odgovori na razne dopise Ministrstva za finance in drugih ministrstev, bank, izpolnjevanje statističnih podatkov, izračunavanje obresti za različne potrebe.

Prav tako smo zaposleni v uradu sodelovali pri pripravi pravilnikov in poročil za občinski svet. Pripravljali smo informacije o porabi sredstev proračunske rezerve, proračunske rezervacije in kratkoročnega zadolževanja ter sodelovali pri pripravi podatkov za razna poročila na drugih področjih.

- **Računovodstvo**

V računovodstvu smo v letu 2014 prejeli 8.444 računov in jih po predpisanem postopku evidentirali v knjigo prejetih računov ter izvedli plačilo.

V letu 2014 smo izdali 1.523 računov, zahtevkov in dobropisov, izvedli ustrezna knjiženja plačil oz. druga zapiranja dokumentov.

Mesečno smo obračunavali in izplačevali plače, podjemne pogodbe, avtorske pogodbe, nagrade, sejnine in druge osebne prejemke.

Za potrebe spremljave realizacije finančnega načrta proračuna smo pripravljali ob koncu meseca mesečna poročila o realizaciji prihodkov in odhodkov, ki smo jih v skladu s predpisi posredovali Ministrstvu za finance. Poleg tega smo mesečno spremljali in obračunavali davek na dodano vrednost.

V računovodstvu vodimo tudi evidenco prehodnih računov komunalnega prispevka, komunalnih taks, nadomestila za degradacijo in uzurpacijo zemljišč, evidenco odplačil stanovanjskih posojil delavcev, evidenco plačila oskrbnin in preživnin v zavodih.
Vodimo tudi evidenco vseh predpisanih pomožnih knjig glavne knjige, investicij v teku, ki jih ob zaključku leta prenesemo v upravljanje proračunskim uporabnikom.

V okviru računovodstva smo v preteklem letu:
- vodili analitično evidenco zemljišč v lasti MONM (v register zemljišč MONM vnašali pridobitve in odtujitve zemljišč, parcelacije) in pripravljali podatke za glavni knjigo,
- mesečno pripravljali obračun davka na dodano vrednost,
- fakturirali in vodili evidence saldakontov kupcev,
- vodili izterjave zapadlih neplačanih terjatev,
- vodili obračun zamudnih obresti in delali izračune revalorizacij za potrebe ostalih uradov,

- na posredovane predloge izdajali naročilnice.

Ob zaključku proračunskega leta 2014 smo posebej uskladili obveznosti in terjatve proračuna s prejemniki sredstev iz javnih financ, kot so osnovne šole, vrtci, knjižnica, muzej in drugi.
Pred izdelavo zaključnega računa smo preverili stanje vseh sredstev in virov, obračunali in vknjižili amortizacijo osnovnih sredstev in uskladili posamezne analitične evidence (evidenco osnovnih sredstev, evidenco obveznosti do dobaviteljev, evidenco terjatev do kupcev) z evidenco v glavni knjigi. V uradu vodimo tudi centralno evidenco upravljanja s kapitalskimi naložbami.

Poleg rednih nalog smo zaposleni iz Urada za finance in računovodstvo sodelovali v projektnih skupinah in komisijah na različnih področjih delovanja občine.

Dolgoročni cilji
Dolgoročni cilji, ki smo si jih v UFR zastavili za leto 2014 so bili zagotavljanje likvidnosti proračuna občine v povezavi s predvideno porabo v okviru proračuna, gospodarno upravljanje s finančnim premoženjem MONM in nemoteno finančno poslovanje organov občine z najmanjšimi stroški.

URAD ZA DAVKE

1. PODROČJE KOMUNALNEGA PRISPVEKA

➢ IZDAJA ODLOČB ZA ODMERO KOMUNALNEGA PRISPEVKA ZA MONM

V letu 2014 smo do konca leta prejeli 373 vlog za odmero komunalnega prispevka. Izdanih je bilo 228 odločb in 12 sklepov o ustavitvi postopka. Na dan 31. 12. 2014 je nerešenih še 145 zadev.

V zvezi z izdajo odločb so se izvajale tudi naslednje aktivnosti:

- Sodelovanje z upravno enoto, Komunalo Novo mesto d.o.o. in projektanti;
- Sodelovanje z občinskim inšpektoratom: odgovorili smo na 15 poizvedb občinskega inšpektorata;
- Spremljanje dokončnosti odločb;
- Spremljanje plačil komunalnega prispevka in izvršb ter pozivanje investitorjev k plačilu komunalnega prispevka glede na zapadle roke za plačilo
- Priprava informativnih izračunov komunalnega prispevka za stranke:
  na željo strank je bilo narejenih 87 informativnih izračunov komunalnega prispevka;
- Reševanje zahtevkov za vračila komunalnega prispevka po prenehanju veljavnosti gradbenega dovoljenja:
  v letu 2014 je bilo vloženih 5 zahtevkov za vračilo komunalnih prispevkov. S tem v zvezi so bile investitorjem, ki so izpolnjevali zakonske pogoje, za kar so bile izdane 4

odločbe o vračilu komunalnega prispevka, enemu investitorju pa je bil izdan sklepi o zavrnitvi vloge za vračilo komunalnega prispevka;

- Reševanje pritožb na odločbe o odmeri komunalnega prispevka na 1. Stopnji: v letu 2014 smo prejeli 20 pritožb na odločbe o odmeri komunalnega prispevka;
- Ponovna izdaja odločbe o odmeri komunalnega prispevka: v skladu z odločitvijo upravnega sodišča je bila pripravljena tudi ponovna prvostopenjske odločbe v zvezi z odmero komunalnega prispevka podjetju Adria Mobil d.o.o..

Prihodki od odmerjenih komunalnih prispevkov so bili realizirani v višini 669.623,82 EUR, kar je 31,44 % načrtovanih prihodkov v višini 2.130.000 EUR.

➢ PRIPRAVA GRADIV ZA KOLEGIJ OBČINSKE UPRAVE, ŽUPANA IN OBČINSKI SVET

Med gradivi, pripravljenimi za kolegij občinske uprave in občinski svet MONM je potrebno omeniti naslednje **Odloke in programe opremljanja**:

- Program opremljanja stavbnih zemljišč za območje opremljanja za kanalizacijo v naseljih Birčna vas, Stranska vas, Poganci in Odlok o programu opremljanja stavbnih zemljišč za območje opremljanja stavbnih zemljišč »Kanalizacija v naseljih Birčna vas, Stranska vas in Poganci« ;
- Program opremljanja stavbnih zemljišč za kanalizacijo v naselju Lešnica in Odlok o programu opremljanja stavbnih zemljišč za »Kanalizacijo v naselju Lešnica« ;
- »Program opremljanja stavbnih zemljišč za območje OPPN Nadomestna gospodarska cona ob Straški cesti in Odlok o podlagah za odmero komunalnega prispevka za območje OPPN Nadomestna gospodarska cona ob Straški cesti« :

Pripravljen pa je bil tudi:

- Osnutek Programa opremljanja stavbnih zemljišč za območje opremljanja »komunalna oprema za OPPN Mrzla dolina-zahod in OPPN Brod Drage« in
  Odgovor na pobudo Andreja Resman, Svetniška skupina Nova Moč za pripravo Odloka o delni oprostitvi plačila dela komunalnega prispevka v posameznih primerih po sklepu Občinskega sveta MONM, št. 9001-4/2014, z dne 29.5.2014

➢ REALIZACIJA KOMUNALNE OPREME NA PODLAGI SPREJETIH PROSTORSKO IZVEDBENIH AKTOV PO PGODBAH O OPREMLJANJU

Pri izvajanju komunalne opreme na podlagi sprejetih prostorsko izvedbenih aktov so bile na pobudo investitorjev pripravljene in sklenjene naslednje **pogodbe o opremljanju**:

- Pogodba o opremljanju v zvezi z izvedbo 1. etape komunalne opreme na podlagi OPPN nadomestna gospodarska cona ob Straški cesti, sklenjena z investitorjem Avtotransporti Kastelec, s.p.;
- Pogodba o opremljanju zemljišč za izvedbo 1. faze komunalne opreme na podlagi OPPN Mrzla dolina – zahod, sklenjena z investitorjem Dolnov d.o.o. iz Kranja;
- Pogodba o opremljanju za izgradnjo komunalne opreme na podlagi Odloka o občinskem lokacijskem načrtu Poslovno storitvena cona Mačkovec-1 pa je bila v letu 2014 usklajena z investitorjem Hypolesing d.o.o. oz. Heta d.o.o., vendar zaradi nerešenih predhodnih vprašanj v zvezi s predajo zgrajene javne komunalne opreme ob izgradnji Qulandije, pogoji za sklenitev pogodbe še niso bili izpolnjeni.

➢ **PLANIRANI CILJI IN NJIHOVA REALIZACIJA**

Planirani cilji v letu 2014, so bili:

a. Čim višja realizacija prihodkov iz naslova odmere komunalnega prispevka;
b. Hitrejše reševanje vlog za odmero komunalnega prispevka, kar je povezano tako z višjo realizacijo prihodkov od odmere komunalnega prispevka, kakor tudi z zmanjševanjem števila zaostankov;
c. Bolj ažurno spremljanje plačil glede na roke plačil, določene z odločbo o odmeri komunalnega prispevka in opominjanje zavezancev k pravočasnim plačilom komunalnega prispevka.

Zastavljeni cilji so bili delno realizirani.
Razlogi za to so :

d. v načrtovanih prihodkih, ki so bili zastavljeni višje od pripravljene ocene realnih prihodkov iz tega naslova,
e. zamudah pri plačilih komunalnega prispevka glede na roke zapadlosti po izdanih odločbah
f. odločitvah investitorjev za obročno plačevanje komunalnega prispevka, ki jim je bilo omogočena s spremembami in dopolnitvami Odloka o podlagah in merilih za odmero komunalnega prispevka v letu 2013, kar velja tudi za znižanje osnov za odmero komunalnega prispevka;
g. kadrovskih sprememb konec leta 2013, brez sočasne nadomestitve novega delavca za odmero komunalnega prispevka, zagotovitve nove sodelavke po preteku več mesecev, uvajanja v delo in odsotnosti zaradi bolezni.

2. NADOMESTILO ZA UPORABO STAVBNEGA ZEMLJIŠČA

Nadomestilo za uporabo stavbnega zemljišča (NUSZ) predpisuje Zakon o stavbnih zemljiščih (Ur. l. RS, št. 18/84, 32/85, 33/89 in 24/92, 29/95, 44/97). Plačuje se od zazidanih in nezazidanih stavbnih zemljišč na območjih mest in naselij mestnega značaja, na območjih, ki so določena za stanovanjsko in drugo kompleksno graditev, na območjih, za katere je sprejet prostorski izvedbeni načrt in na drugih območjih, ki so opremljena z vodovodnim in električnim omrežjem. Odmerja se na podlagi Odloka o nadomestilu za uporabo stavbnega

zemljišča Mestne občine Novo mesto (Ur.l. RS, št. 70/99, 21/01, 127/03, 31/05 in 102/05- v nadaljnjem besedilu Odlok o NUSZ) in Sklepa o vrednosti točke (Ur.l. RS, št. 96/09), ki ga v skladu s 13. členom Odloka o NUSZ sprejme Občinski svet Mestne občine Novo mesto.

2.1. Priprava baze podatkov za odmero NUSZ:

Mestna občina Novo mesto skrbi za bazo podatkov za odmero NUSZ, ki vsebuje potrebne podatke o objektih in površinah zazidanih in nezazidanih stavbnih zemljišč, njihovi legi, namenu uporabe, komunalni opremljenosti, lastništvu in zavezancih za plačilo nadomestila.
Navedena podatkovna baza je osnova za izdajo odločb za plačilo nadomestila za uporabo stavbnega zemljišča s strani Davčne uprave Republike Slovenije, zato mora občina skrbeti tudi za evidentiranje vseh sprememb podatkov, ki vplivajo na odmero nadomestila.
V letu 2014, zaradi novo sprejetega Zakona o davku na nepremičnine, odmera nadomestila za uporabo stavbnega zemljišča ni bila več predvidena. Zato so se v bazi podatkov predvsem ažurirale vse medletne spremembe v zvezi z odmero NUSZ, medtem ko spremembe Odloka o NUSZ in Sklepa o vrednosti točke niso bile več možne.
Po ustavni presoji in razveljavitvi Zakona o davku na nepremičnine je Ustavnega sodišče odločilo, da ostaja v veljavi Zakonodaja s področja odmere nadomestila za uporabo stavbnega zemljišča, roke za posredovane podatkov za odmero NUSZ po določilih 404. člena Zakona o davčnem postopku pa je iz 31. marca podaljšalo do 30.6.2014.
Zato je v letu 2014 prišlo do zamika pri izdaji odločb o odmeri NUSZ, manj časa pa je bilo tudi za nadgradnjo obstoječe baze podatkov.
Odločbe v zvezi z odmero NUSZ v Mestni občini Novo mesto so bile s strani davčne uprave v letu 2014 izdane šele v prvi polovici meseca julija, medtem ko so bile v skladu z zakonodajo v preteklih letih izdane že v mesecu aprilu.

V zvezi z odmero nadomestila za uporabo stavbnega zemljišča so bile v letu 2014 izvedene naslednje aktivnosti :

- **Priprava baze za odmero NUSZ:** v letu 2014 je bilo bazo podatkov za odmero nadomestila pripraviti v roku meseca dni. Zavedene so bile vse spremembe po sklenjenih pogodbah, ki se nanašajo na prodajo nepremični po podatkih, posredovanih s strani DURS.
- **Poleg tega smo v največji možni meri** z zavezanci uskladili tudi vse ostale spremembe, ki se nanašajo na nove lastnike in uporabnike nepremičnin in umrle. Vnesene so bile tudi spremembe pri stopnji komunalne opremljenosti glede na podatke o novih priključitvah objektov, pridobljenih od upravljavcev oziroma od pristojnih podjetij.
  Evidenca za odmero NUSZ za leto 2014 je obsegala 12.369 zavezancev.
  Odmera fizičnim osebam je znašala 866.367,00 EUR. Odmera pravni osebam je znašala 4,041.063,96 EUR. Skupna odmera pa **4.907.430,00 EUR.**
  Na izdane odločbe je prispelo 138 pritožb, kar predstavlja 1,11 % glede na število izdanih odločb. Večina pritožb se je nanašalo na spremembe, ki jih zavezanci niso sporočili občini.
- **Realizacija prihodkov od odmera nadomestila pravnim osebam:**
- Prihodki s strani pravnih oseb so bili realizirani v višini 3.968.283,27 EUR, kar pomeni, da so za 2 % presegli načrtovane prihodke v višini 3.890.000,00 EUR.

- Prihodki s strani fizičnih oseb so bili realizirani v višini 828.657,50 EUR, to je 92,07 % načrtovanih prihodkov višini 900.000,00 EUR.
- Prihodki od zamudnih obresti so znašali 9.158,95 EUR in predstavljajo 18,3 % načrtovanih prihodkov v višini 50.000,00 EUR.
- Skupni prihodki iz naslova NUSZ znašajo 4.806.009,72 EUR.

➢ **PLANIRANI CILJI IN REALIZACIJA :**

Planirani cilji v letu 2014, so bili;

h. čimprejšnja odmera nadomestila za uporabo stavbnega zemljišča zaradi likvidnostnih težav MONM,
i. ažurno spremljanje in vnos sprememb zavezancev, ki vplivajo na odmero nadomestila,
j. delo s strankami,
k. hitrejše reševanje pritožb.

Navedeni cilji so bili uspešno realizirani.

2.2. Spremembe in dopolnitve Odloka o nadomestilu za uporabo stavbnega zemljišča v Mestni občini Novo mesto (Ur.l. RS, št. 70/99, 21/01, 127/03, 31/05 in 102/05- v nadaljnjem besedilu Odlok o NUSZ)

Odlok o NUSZ v obdobju zadnjih nekaj let ni bil deležen večje pozornosti, saj so se izvajale predvsem aktivnosti v zvezi z novo zakonodajo na področju davka na nepremičnine. Ker je ustavno sodišče po presoji Zakona o davku na nepremičnine ponovno uvedlo odmero nadomestila, je bilo smiselno pripraviti določene spremembe in dopolnitve Odloka o NUSZ. Pripravljen »Odlok o spremembah in dopolnitvah Odloka o nadomestilu za uporabo stavbnega zemljišča v Mestni občini Novo mesto« je Občinski svet Mestne občine Novo mesto obravnaval in sprejel na 3. seji, dne 18.12.2014 in je objavljen v Uradnem listu RS, št. 93/14.

S sprejetjem »Odloka o spremembah in dopolnitvah Odloka o nadomestilu za uporabo stavbnega zemljišča v Mestni občini Novo mesto« so:

- upoštevane spremembe pri razvoju mesta, tako, da so na novo določana posebno pridobitna območja, ki po novem obsega objekte na naslednjih ulicah: »Seidlova cesta od št. 1 do 5 in Seidlova cesta 50, Ljubljanska cesta od št. 22 do št. 47, Kočevarjeva ulica, Klemenčičeva ulica, Bučna vas 3b in 3c, Andrijaničeva cesta 1, Levičnikova cesta 4, Belokranjska cesta od št. 1 do št. 5, Avšičeva ulica 2a, Topliška cesta od št. 1 do št. 2 in Topliška cesta 9, Ulica Slavka Gruma 7, Šentjernejska cesta št. 6 in Otoška cesta 5. S tem so med posebno pridobitna območja vključene tudi naslednje nove trgovine, trgovski centri in črpalke: trgovski center Qulandija na Otoški cesti 5, nov trgovski center Mercator v Bršljinu na Ljubljanski cesti 47, nova trgovina Hofer na Andrijaničevi cesti 1, nova trgovina EUROSPIN na Avšičevi ulici 2a, trgovina TUŠ na Ulici Slavka Gruma 7, vrtni center Kalija in TOP Dom v Bršljinu na naslovu Bučna vas 3b in 3c, črpalka OMV

na Levičnikovi cesti 4, črpalka Petrol na Seidlovi cesti 50 in črpalka Petrol na Topliški cesti 9;

- Občinskemu svetu v povezavi z oživitvijo mestnega jedra dane možnosti, da na območju mestnega jedra lahko določi nižje vrednosti točke za zasedene poslovne in stanovanjske prostore, poleg možnosti sprejemanja višje vrednosti točke za nezasedene poslovne in stanovanjske prostore;
- določene osnove za znižanje odmere nadomestila za nezazidani stavbni zemljišči parc. št. 1714 in 1715/2, obe k.o. Gorenja Straža, ki se nahajata na občasno delno poplavljenem robu območja, ki se ureja z Odlokom o ZN BTC Češča vas, za katerega že poteka postopek sprememb in dopolnitev;
- v skladu z usmeritvami Ministrstva za finance dane osnove, da se pri odmeri NUSZ lahko uporablja podatke iz državnih evidenc, to je iz registra nepremičnin (REN), ki ga vodi Geodetska Uprava Republike Slovenije. Na ta način se bo predvsem za zazidana stavbna zemljišča nadomestilo odmerjalo od površin iz uradnih evidenc, ne glede na predhodno prijavo podatkov s strani lastnikov nepremičnin ali zavezancev za plačevanje nadomestila.

CILJ: povečanje prihodkov v proračunu MONM za leto 2015
Sprememba Odloka o NUSZ bo imela vpliv na povečanje prihodkov iz naslova nadomestila za uporabo stavbnega zemljišča v letu 2015 in prihodnjih letih predvsem zaradi višje odmere nadomestila zavezancem v novih posebno pridobitnih območjih.

2.3. Sprejetje novega sklepa o vrednosti točke za izračun nadomestila za uporabo stavbnega zemljišča

Vrednost točke za izračun nadomestila za uporabo stavbnega zemljišča na območju Mestne občine Novo mesto v skladu s 13. členom Odloka o NUSZ določa Občinski svet Mestne občine Novo mesto na predlog župana Mestne občine Novo mesto. Zadnji sklep o vrednosti točke je Občinski svet Mestne občine Novo mesto sprejel v letu 2009 (Ur.l. RS, št. 96/09). Do sprejetja nove vrednosti točke pa se vrednost točke po določilih drugega odstavka 13. člena Odloka o NUSZ revalorizira z letnim indeksom rasti cen življenjskih potrebščin po podatkih Statističnega urada Republike Slovenije.
Ker je Ustavno sodišče po presoji Zakona o davku na nepremičnine ponovno uvedlo odmero nadomestila, je bilo smiselno pripraviti primerjave z odmerami nadomestila v primerljivih občinah in pripraviti nov sklep o vrednosti točke, ki se bo upošteval že pri odmeri NUSZ v letu 2015.
S tem namenom je bila kot izhodišče za določitev novih vrednosti točk za odmero NUSZ narejena analiza višine letne odmere NUSZ na m^2 objektov po različnih namenih v MO Celje, MO Koper, MO Nova Gorica in MO Kranj. Enaka primerjava po navedenih občinah je bila narejena tudi za odmero nadomestila na m^2 nezazidanega stavbnega zemljišča.
Na podlagi navedene primerjave je bilo ugotovljeno, da v Mestni občini Novo mesto za zazidana stavbna zemljišča odmerjamo bistveno nižje NUSZ predvsem za trgovske objekte in za objekte družbenih dejavnosti, deloma pa tudi za nezazidana stavbna zemljišča, medtem, ko so obremenitve za poslovne dejavnosti, proizvodnjo in stanovanjski namen primerljive z odmerami v navedenih mestnih občinah.

Zato je bil pripravljeno gradivo s predlogom novega »Sklepa o vrednosti točke za izračun nadomestila za uporabo stavbnega zemljišča«, ki ga je Občinski svet Mestne občine Novo mesto obravnaval in sprejel na 3. seji, dne 18. 12. 2014 in je objavljen v Uradnem listu RS, št. 93/14.

Z novim Sklepom o vrednosti točke za izračuna NUSZ se bodo:

- povečale odmere NUSZ za zazidana stavbna zemljišča za trgovine za 50 %, tako, da bodo letne odmere nadomestila za trgovine, ki se nahajajo na :
  - 1. območju znašale 5,17 EUR/m^2, v kolikor se hkrati nahajajo tudi na posebno pridobitnem območju pa bodo znašale največ 6,43 EUR/m^2 objekta,
  - 2. območju znašale 4,11 EUR/m2, v kolikor se hkrati nahajajo tudi na posebno pridobitnem območju pa bodo znašale največ 5,39 EUR/m^2 objekta,
- povečale odmere NUSZ za zazidana stavbna zemljišča za objekte družbenih dejavnosti in sicer :
  - za izobraževanje, zdravstvo in socialo, tako, da bodo letne odmere znašale 0,74 EUR/m^2 objekta (100 % povečanje v primerjavi z letom 2014);
  - povečanje za javno upravo in obrambo, tako, da bodo letne odmere znašale 1,48 EUR/m^2 objekta (300 % povečanje v primerjavi z letom 2014);
- povečale odmere NUSZ za poslovne površine, proizvodnjo in stanovanjske površine ter počitniške hiše in garaže zasebnih lastnikov za 1 % v primerjavi z letom 2014.

- Z namenom oživitve mestnega jedra pa je vrednost točke določena tako, da:
  - je za zasedene prostore za trgovino in za gostinsko dejavnost v mestnem jedru določena 50 % nižja vrednost točke za izračun nadomestilo v primerjavi s trgovinami na ostalem delu mesta;
  - je za zasedene poslovne prostore, v katerih se opravlja dejavnost za druge javne, skupne in osebne storitve v mestnem jedru, vrednost točke določena za 25% nižje v primerjavi z ostalimi deli mesta. Gre za dejavnosti, ki so po Odloku o NUSZ razvrščene v skupino »storitvena dejavnost 2«, za katere menimo, da ugodno vplivajo na dogajanje in oživitev mestnega jedra, med katere po 6. členu Odloka o NUSZ ob upoštevanju standardne klasifikacije dejavnosti spadajo: storitve javne higiene, dejavnosti raznih združenj in organizacij, rekreacijske, kulturne in športne dejavnosti (objekti za kulturne prireditve, knjižnice, muzeji, filmska videoteka, razvedrilne dejavnosti, umetniško ustvarjanje) in druge storitvene dejavnosti (pralnice in kemične čistilnice, frizerski in kozmetični saloni in druge storitve za nego telesa ...).

CILJ: povečanje prihodkov v proračunu MONM za leto 2015

Nov »Sklep o vrednosti točke za izračun nadomestila za uporabo stavbnega zemljišča« bo imel vpliv na povečanje prihodkov iz naslova nadomestila za uporabo stavbnega zemljišča v letu 2015 in prihodnjih letih, predvsem zaradi višje odmere nadomestila za trgovine in javno upravo.

3. DAVKI NA NEPREMIČNINE - DAVKI NA PREMOŽENJE

Prihodki iz naslova davka na premoženje od stavb od fizičnih oseb so bili realizirani v višini 91.532,77 EUR, to je 83,21 % od načrtovanih 110.000,00 EUR.
Davek od premoženja prostorov za počitek in rekreacijo je bil realiziran v višini 30.210,52 EUR, kar pomeni, da so za 0,7 % presegli načrtovane prihodke v višini 30.000,00 EUR.

URAD ZA ŠOLSTVO, ŠPORT IN MLADINO

PREDŠOLSKA VZGOJA

Mestna občina Novo mesto zagotavlja otrokom predšolsko vzgojo, ki jo izvajajo javni in zasebni vrtci. Temeljne naloge vrtcev so pomoč staršem pri celoviti skrbi za otroke, izboljšanje kvalitete življenja družin in otrok ter ustvarjanje pogojev za razvoj otrokovih telesnih in duševnih sposobnosti. Predšolska vzgoja v vrtcih je sestavni del sistema vzgoje in izobraževanja in poteka po načelih demokratičnosti, pluralizma, avtonomnosti, strokovnosti in odgovornosti zaposlenih, enakih možnostih za otroke in starše, upoštevaje različnosti med otroki, pravice do izbire in drugačnosti ter ohranjanja ravnotežja med raznimi vidiki otrokovega telesnega in duševnega razvoja.

Strategija razvoja javnih vrtcev temelji na doseženi kvaliteti in obsegu dejavnosti, ki izhaja iz predpisane zakonodaje. Temeljna usmeritev je ohranjati in razvijati obstoječo mrežo javnih vrtcev, ki bo zadovoljevala večino potreb zaposlenih staršev v Novem mestu.

Javno službo na področju predšolske vzgoje v Novem mestu izvajata dva javna zavoda, in sicer Vrtec Ciciban Novo mesto in Vrtec Pedenjped Novo mesto, dve vzgojno-varstveni enoti pri osnovnih šolah (OŠ Brusnice in OŠ Stopiče), podeljeni imamo dve koncesiji (Zasebni družinski vrtec Ringa-Raja in Jana d.o.o.) ter sklenjeno pogodbo z zasebnim Petrovim vrtcem.
V skladu z Zakonom o vrtcih (24.a in b. člen) mora občina sofinancirati plačila staršev za varstvo otrok pri varuhu. V Mestni občini Novo mesto deluje varuhinja, ki ima odločbo pristojnega ministrstva, zato smo za leto 2014 v skladu z zakonodajo sklenili pogodbo o sofinanciranju.

Dnevni programi v javnih vrtcih potekajo večinoma dopoldan glede na potrebe staršev. Oddelki so oblikovani v skladu s predpisanimi normativi in standardi.

Poleg sredstev za vrtce v Mestni občini Novo mesto, proračun zagotavlja tudi sredstva za otroke, ki so vključeni v vrtce izven Mestne občine Novo mesto in katerih vlagatelji za znižano plačilo vrtca imajo stalno prebivališče v Mestni občini Novo mesto.

Primarni cilji pri izvajanju javne službe

Obdržati in razširiti mrežo vrtcev, da bodo zanimivi in dostopni vsem staršem. Programi v vrtcih so organizirani s ciljem spodbujanja otrokovega razvoja skladno z zakonitostmi razvojnega obdobja, ob upoštevanju različnosti in njihovih osebnih sposobnosti in interesov.

Zagotoviti vrtcem materialne osnove za čim boljše izvajanje programa - kurikuluma. Ta proces je zelo dinamičen, vključuje vse delavce vrtca, z namenom, da bi se čim bolj približali potrebam otrok.

Zagotoviti sredstva za izvajanje Zakona o usmerjanju otrok s posebnimi potrebami in omogočiti tem otrokom pogoje, določene v odločbah pristojnih organov. Na podlagi 19. člena Zakona o usmerjanju otrok s posebnimi potrebami se tem otrokom v vrtcu nudi tudi individualna zdravstvena in druga strokovna obravnava: izvajanje specialne pedagoške pomoči, dodatni spremljevalec, dodatno znižan normativ, prilagoditev opreme.

S tem pa nastajajo tudi dodatni stroški, ker se zaradi vključitve otroka s posebnimi potrebami v redni oddelek lahko v skladu z odločbo znižuje normativ v oddelku, dodatna strokovna pomoč na posameznega otroka in spremljevalci gibalno oviranim otrokom.

Zakonske podlage:

- Zakon o organizaciji in financiranju vzgoje in izobraževanja (Uradni list RS št. 16/07-UPB5, 36/08, 58/09, 64/09,65/09, 20/11, 40/12-ZUJF, 57/12-ZPCP-2D),
- Zakon o vrtcih (Uradni list RS, št. 100/05, 25/08, 98/09-ZIUZGK, 36/10, 62/10-ZUPJS, 94/10-ZIU, 40/12-ZUJF),
- Zakon o zavodih (Ur. l. RS, št. 12/91, 17/91, 55/92, 66/93, 8/96, 36/00, 127/06, 36/00-ZPDZC, 127/06-ZJZP),
- Zakon o usmerjanju otrok s posebnimi potrebami (Uradni list RS, št. 54/00, 118/06, 3/07 – UPB -1, 52/10, 58/11),
- Pravilnik o metodologiji za oblikovanje cen programov v vrtcih, ki izvajajo javno službo (Uradni list RS, št. 97/03, 77/05, 120/05),
- Pravilnik o normativih in kadrovskih pogojih za opravljanje dejavnosti predšolske vzgoje (Uradni list RS, št. 75/05, 82/05, 76/08, 77/09, 102/09, 105/10), 92/12, 98/12
- Odredba o pogojih za ustanavljanje javnih vrtcev (Uradni list RS, št. 11/99),
- Pravilnik o normativih in minimalnih tehničnih pogojih za prostor in opremo vrtca (Uradni list RS, št. 73/00, 75/05, 33/08, 126/08, 47/10, 47/13),
- Uredba o merilih za oblikovanje javne mreže vrtcev (Uradni list RS, št. 63/99).
- Pravilnik o plačilih staršev za programe v vrtcih (Ur. l. RS, št. 129/06, 79/08, 119/08, 102/09, 62/10-ZUPJS).

Financiranje izvajanja javne službe v vrtcih ureja Zakon o vrtcih. V poglavju o financiranju vrtcev od 28. do 33. člena določa, da se iz proračuna lokalne skupnosti vrtcem zagotavljajo sredstva v višini razlike med ceno programov in plačilom staršev. S tem se zagotavljajo sredstva za stroške dela zaposlenih v vrtcu, ki se ugotavljajo v skladu z zakonom, normativi in standardi ter kolektivno pogodbo, stroške materiala in storitev, potrebnih za izvajanje

programa in stroške živil za otroke. Prav tako mora lokalna skupnost ustanoviteljica zagotavljati tudi sredstva za pokrivanje stroškov iz naslova dejavnosti in nalog, potrebnih za izvajanje programa za predšolske otroke, ki jih ni mogoče všteti v ceno programa. Iz proračuna občine se po zakonu zagotavljajo tudi sredstva za investicijsko vzdrževanje in sredstva za investicije v nepremičnine in opremo javnih vrtcev, katerih ustanoviteljica je občina.
Za zasebne vrtce velja, da so po 34. členu Zakona o vrtcih upravičeni do sredstev iz proračuna lokalne skupnosti, in sicer v višini 85% povprečne cene na otroka novomeških vrtcev. Osnova za izračun obveznosti občine za posameznega otroka, vključenega v zasebni vrtec, je cena istovrstnega programa javnega vrtca na območju občine, zmanjšana za znesek, ki bi ga starši plačali za otroka na podlagi lestvice, ki starše razvršča v razrede, če bi bil vključen v javni vrtec.
Mestna občina Novo mesto v sodelovanju z javnimi zavodi sproti po potrebi išče dodatne kapacitete in zagotavlja sredstva za novo odprte oddelke. Zaradi povečanega števila vpisanih otrok smo v program predšolske vzgoje vložili veliko truda, da bi se vsem otrokom omogočil sprejem v vrtec. Zato smo sprejeli več ukrepov, s katerimi smo zagotovili dodatna mesta. Rešitve pri zagotavljanju varstva predšolskih otrok sproti iščemo, saj se trudimo sprejeti čim več otrok v vrtce.

IZOBRAŽEVANJE

Na področju izobraževanja so bila sredstva namenjena za:
- financiranje javnega zavoda Posvetovalnica za učence in starše, in sicer za plače in druge osebne prejemke v skladu z zakonodajo in sredstva za tekoče in programsko odvisne materialne stroške;
- financiranje osnovnega šolstva – osnovnih in glasbenih šol, kjer se v skladu z 82. členom Zakona o organizaciji in financiranju vzgoje in izobraževanja zagotavljajo sredstva za materialne stroške šol, permanentno izobraževanje učiteljev glasbe šole, sredstva za dodatni program osnovnih šol, za plačila prevozov učencev, za amortizacijo oz. investicijsko vzdrževanje šol in sredstva za investicije;
- sofinanciranje javnega zavoda za izobraževanje odraslih – Razvojno izobraževalnega centra Novo mesto, kateremu mora lokalna skupnost v skladu s 30. členom Zakona o izobraževanju odraslih zagotavljati najmanj materialne stroške za obratovanje in investicijsko vzdrževanje in sredstva za izvedbo programov izobraževanja odraslih;
- financiranje občinskega programa, v okviru katerega se zagotavljajo sredstva za štipendije, za izvajanje nalog za razvoj visokega šolstva, za financiranje plače in programsko odvisnih materialnih stroškov za delo lokalnega koordinatorja. Zagotavljanje sredstev za občinski program nima zakonske podlage, ki bi občino izrecno zavezovala k tovrstnemu financiranju, je pa to z dogovorom, pogodbo oz. drugo zavezujočo obliko izkazana pripravljenost lokalne skupnosti pri zagotavljanju določenih finančnih sredstev za izvajanje nekaterih programov, ki občini omogočajo prisotnost tudi v teh segmentih izobraževanja.

Zakonske podlage

a) za izvajanje dejavnosti:

- Zakon o osnovni šoli (Uradni list RS, št. 81/2006, 102/2007,107/2010, 87/2011, 40/2012-UZJF, 63/2013),
- Zakon o usmerjanju otrok s posebnimi potrebami (Uradni list RS, št. 58/2011, 90/2012),
- Zakon o glasbenih šolah (Uradni list RS, št. 29/2000, 60/2006),
- Zakon o izobraževanju odraslih (Uradni list RS, št. 110/2006),
- Pravilnik o normativih in standardih za izvajanje programa osnovne šole (Uradni list RS, št. 57/2007, 65/2008,99/2010),
- Pravilnik o normativih in standardih za izvajanje vzgojo-izobraževalnih programov za otroke s posebnimi potrebami (Uradni list RS, št. 59/2007, 70/2008, 5/2011),
- Pravilnik o normativih in standardih za izvajanje programa glasbene šole (Uradni list RS, št. 76/2008, 31/2010, 5/2011);

b) za financiranje:

Zakonsko podlago za financiranje osnovnošolskega izobraževanja predstavlja Zakon o organizaciji in financiranju vzgoje in izobraževanja (Uradni list RS, št. 16/2007, 36/2008, 58/2009, 64/2009, 65/2009, 20/2011, 40/2012-ZUJF, 57/2012-ZPCP-2D), pri zagotavljanju plač za zaposlene v posvetovalnici in v OŠ Dragotin Kette, ter pri zagotavljanju sredstev za izplačilo drugih osebnih prejemkov za zaposlene v glasbeni šoli se upoštevajo določila Zakona o sistemu plač v javnem sektorju (Uradni list RS, št. 108/2009, 98/2009, 13/2010, 59/2010,85/2010, 107/2010, 40/2012-ZUJF, 46/2013-ZSPJS-R), Kolektivne pogodbe za dejavnost vzgoje in izobraževanja v Republiki Sloveniji (Uradni list RS, št. 52/94, 49/95, 34/96, 45/96, 51/98, 28/99, 39/2000, 56/01, 64/01, 78/01, 56/02, 60/08, 83/10, 89/10, 79/11, 40/12, 46/13), Zakona o višini povračil stroškov v zvezi z delom in nekaterih drugih prejemkov (Uradni list RS, št. 87/97, 9/98, 48/2001) Pravilnika o napredovanju zaposlenih v vrtcih in šolah v plačilne razrede (Uradni list RS, št. 41/94, 49/95, 66/96, 54/99, 2/01, 19/01 – odločba US, 39/02, 55/02), in Pravilnika o napredovanju zaposlenih v vzgoji in izobraževanju v nazive (Uradni list RS, št. 54/02, 123/08, 44/09, 18/10).

Financiranje izobraževanja odraslih je opredeljeno v Odloku o ustanovitvi Razvojno izobraževalnega centa Novo mesto (Uradni list RS, št. 31/98, 92/2002, 75/2008), Zakonu o izobraževanju odraslih (Uradni list RS, št. 110/2006) in Zakonu o lokalni samoupravi, ki pravi, da lokalna skupnost ustvarja pogoje za izobraževanje odraslih, ki je pomembno za razvoj občine in kvaliteto življenja njenih prebivalcev.

Vse ostalo financiranje poteka na podlagi sklenjenih dogovorov oz. pogodb o sofinanciranju določenih stroškov ali dejavnosti, programov in projektov.

Dolgoročni in letni cilji

Dolgoročni cilji niso več usmerjeni v vse segmente izobraževanja, ampak so skoncentrirani več ali manj samo na izvajanje zakonskih obveznosti in na zagotavljanje ustreznih prostorskih pogojev za izvajanje osnovnega in glasbenega izobraževanja, za kar je po

zakonodaji neposredno zadolžena lokalna skupnost, ki je tudi ustanoviteljica javnih osnovnih in glasbenih šol, ter organizacij za izobraževanje odraslih.

Letni cilji, zastavljeni s proračunom so bili vsebinsko in finančno uspešno realizirani skoraj na vseh postavkah, slabša je bila le realizacija plačil na področju prevozov učencev z javnimi prevoznimi sredstvi in na področju financiranja Razvojno izobraževalnega centra Novo mesto. Vse odredbe za izplačila sredstev so bile vsebinsko in finančno preverjene in šele nato oddane v izplačilo.

Ocena uspeha pri doseganju zastavljenih ciljev
V Mestni občini Novo mesto je 9 osnovnih šol in štiri podružnice. V šolskem letu 2013/2014 je bilo v osnovno šolo vključenih 3.323 učencev. Pouk je potekal v 169 oddelkih redne osnovne šole, ki ga je obiskovalo 3.231 učencev, v 9 oddelkih programa z nižjim izobrazbenim standardom (OŠPP), ki ga je obiskovalo 59 učencev, ter v 5 oddelkih posebnega programa vzgoje in izobraževanja, v katere je bilo vključenih 33 učencev. Glasbena šola Marjana Kozine je imela 35,32 oddelkov, ki jih je obiskovalo 662 učencev.

Glasbeno šolo Marjana Kozine in Osnovno šolo Dragotin Kette obiskujejo tudi učenci iz drugih občin. S temi občinami ima MO Novo mesto sklenjene pogodbe za kritje stroškov, ki jih morajo po 82. členu Zakona o organizaciji in financiranju vzgoje in izobraževanja šolam zagotavljati lokalne skupnosti. Pogodbe so sklenjene za nedoločen čas, višina financiranja pa se za vsako leto določa z aneksom k pogodbi. MO Novo mesto je obema šolama zagotavljala vsa sredstva, ki jih mora po zakonodaji zagotavljati lokalna skupnost. Sredstva, ki so jih občine za ta namen nakazale MO Novo mesto za leto 2014 pa so bila vrnjena integralno v proračun. Za GŠ Marjana Kozine so bile pogodbe sklenjene s 7 občinami v skupni višini 47.172,68 EUR (cca 33 % vseh sredstev), za OŠ Dragotin Kette pa z 11 občinami v skupni višini 36.601,99 EUR (cca 35 % vseh sredstev, potrebnih za financiranje OŠ D. Kette).

Za sofinanciranje Posvetovalnice za učence in starše MO Novo mesto nima pravne podlage za direktno sklepanje pogodb z drugimi občinami, zato je za leto 2014 posvetovalnica sama sklepala pogodbe z občinami v skladu s 14. členom odloka o ustanovitvi. Pogodbe je sklenila z občinami: Črnomelj, Metlika, Semič, Kostanjevica na Krki, Šentjernej, Škocjan, Mirna Peč, Žužemberk, Dolenjske Toplice, Straža, Šmarješke Toplice, Trebnje in Mokronog-Trebelno v skupni višini 35.240,80 EUR (cca 23 % vseh sredstev). Sredstva so bila v celoti poračunana pri financiranju posvetovalnice v letu 2014, tako da so bila izplačila plač zmanjšana za navedeno višino sredstev, ki jih je posvetovalnica prejela po pogodbah.

Razvojno izobraževalni center je javni zavod za izobraževanje odraslih. Njegovo poslanstvo je predvsem neformalno izobraževanje odraslih, v manjšem deležu pa tudi programi formalnega izobraževanja. Vedno več podpornih aktivnosti RIC ponuja odraslim, ki se odločajo za vseživljenjsko učenje v okviru dejavnosti kot so: informiranje in svetovanje za odrasle, borza znanja, središče za samostojno učenje in projekt Center vseživljenjskega učenja Dolenjska. Izvajajo pa tudi dejavnosti za ranljive ciljne skupine kot so Romi, brezposelni, zaporniki in odrasli s posebnimi potrebami. RIC je usmerjen v projektno delo in v

oblikovanje lokalnih in mednarodnih projektnih partnerstev. Svojo dejavnost skoraj v celoti pokriva iz sredstev pridobljenih na državnih in mednarodnih razpisih.

ŠPORT

Za uresničevanje javnega interesa na področju športa skrbi lokalna skupnost tako, da izvaja Nacionalni program športa Republike Slovenije, ki se nanaša na lokalne skupnosti. MONM vsebinsko opredeli nacionalni program športa s sprejetjem Letnega programa športa, v katerem določi programe športa in investicije, ki se sofinancirajo iz občinskega proračuna. Na javnem razpisu MONM izbere izvajalce letnega programa športa ter z njimi sklene pogodbo o sofinanciranju športnih programov in projektov. Pomemben del LPŠ-ja izvaja tudi javni zavod Agencija za šport.

Zakonske in podzakonske osnove za izvajanje dejavnosti na področju športa so:

- Zakon o športu (Ur. l. RS, št. 22/98),
- Nacionalni program športa v RS (Ur. l. RS, št. 26/2014),
- Pravilnik o merilih za sofinanciranje LPŠ v Mestni občini Novo mesto (Ur. l. RS, št. 28/2012),
- Pravilnik o kriterijih za dodeljevanje sredstev na področju družbenih dejavnosti,
- Letni program športa v MONM,
- Proračun MONM,
- Odlok o ustanovitvi javnega zavoda Agencija za šport št. 0070-1/2012 (Ur.l. RS, št. 80/2012).

INTERESNE DEJAVNOSTI MLADIH

Mestna občina Novo mesto uresničuje javni interes v mladinskem sektorju tako, da zagotavlja finančno podporo mladinskim programom, programom za mlade, mladinskim projektom in s sofinanciranjem mladinske infrastrukture. Na področju mladine so bila v letu 2014 realizirana sredstva v skupni višini 107.355,00 EUR. Razdeljena so bila na podlagi javnega razpisa.

Zakonske podlage:
- Zakon o javnem interesu v mladinskem sektorju (ZJIMS, Ur. l. RS, št. 42/2010),
- Pravilnik o izvajanju zakona o javnem interesu v mladinskem sektorju (Ur. l. RS, št. 47/2011).

URAD ZA KULTURO, ZDRAVSTVO IN SOCIALO

KULTURA

5.1. ZAKONSKE PODLAGE IN DELOVANJE KULTURNE DEJAVNOSTI V OBČINI

Temeljna zakonodaja na področju kulture na podlagi, katere izvajamo kulturno-umetniško dejavnost v občini je Zakon o uresničevanju javnega interesa za kulturo – ZUJIK (Ur. l. RS,

št. 77/07-UPB, 56/08, 4/2010, 20/2011 in 111/2013). Za delovanje javnih zavodov je podlaga ZUJIK, področna zakonodaja ter ustanovitveni akti. Tako je dejavnost na področju kulture opredeljena tudi z Zakonom o knjižničarstvu (Ur. l. RS, št. 87/01), Pravilnikom o izvedbi javnega poziva in javnega razpisa (Ur.l. RS, št. 93/2005 in 43/2010), Pravilnikom o merilih za ugotavljanje redne delovne uspešnosti direktorjev pravnih oseb javnega prava s področja kulture (Ur. l. RS, št. 28/2006, 43/2007 in 7/2009), posamezni odloki o ustanovitvi javnih zavodov na področju kulture.

DELOVANJE JAVNIH ZAVODOV NA PODROČJU KULTURE

Proračunska sredstva MO Novo mesto namenjena delovanju javnih zavodov na področju kulture zajemajo: stroške plač, prispevke, delno sofinanciranje materialnih stroškov in programskih stroškov javnih zavodov, katerih ustanoviteljica je MO Novo mesto. MO Novo mesto je ustanoviteljica štirih javnih zavodov na področju kulture: Anton Podbevšek Teatra, Dolenjskega muzeja Novo mesto, KC Janeza Trdine in Knjižnice Mirana Jarca. Največji finančni delež »kulturnega dela« proračuna obsegajo sredstva namenjena delovanju javnih zavodih na področju kulture, ki jih je ustanovila MO Novo mesto

DEJAVNOSTI NEPROFITNIH ORGANIZACIJ, DRUŠTEV, ZDRUŽENJ IN DRUGIH INSTITUCIJ NA PODROČJU KULTURE

Proračunska področja od konta 0840 in vključno 0860 so namenjena sofinanciranju kulturnih in umetniških programov ter za zaščito arheološke, etnološke in kulturne dediščine. Na področju varovanja kulturne dediščine zagotavljamo sredstva za arheološka izkopavanja na Kapiteljski njivi na Marofu ter v manjšem obsegu tudi za ohranjanje kulturne dediščine, za katero skrbi Zgodovinski arhiv Ljubljana, Enota za Dolenjsko in Belo krajino.

V letu 2014 je realizacija na področju kulture znašala 1.945.531,30 EUR (indeks realizacije 99,24).

Na področju »0840 Dejavnosti neprofitnih organizacij, društev, združenj in drugih institucij« smo sredstva razdelili na podlagi javnih razpisov in pozivov. Teh je v letu 2014 bilo 9. **Višina razpisanih sredstev je znašala 190.171,00 EUR.** Vloge so ocenjevale strokovne komisije na področju kulture. Razpisana sredstva so skoraj v celoti porabljena in s tem tudi programi in projekti skoraj v celoti realizirani. Na podlagi razpisov in pozivov smo realizirali nekaj večjih in odmevnejših dogodkov v organizaciji MO Novo mesto, javnih zavodov na področju kulture ter kulturnih društev. Med odmevnejše dogodke sodijo: nastop Novomeškega simfoničnega orkestra ob kulturnem prazniku, Novomeški likovni dnevi, programi Založbe Goga in LokalPatriota, projekti in mednarodni uspehi najboljših novomeških kulturnih društev kot so MePZ Pomlad, FD Kres, Pihalnega orkestra Krka in Plesnega studia Novo mesto, ki je več kategorijah v sodobnih plesih dosegel zlate medalje na evropskem in svetovnem tekmovanju v različnih starostnih skupinah. Realizirani so manjši projekti drugih kulturnih društev, ki jih je občina finančno podprla skozi javne razpise (uprizoritve predstav KD Otočec, koncerti pevskih zborov, plesni projekti v izraznem plesu) in projekte vidnejših novomeških samostojnih kulturnih ustvarjalcev (razstave Uroša Weinbergerja, Janka Orača in Hama Čavrka). Javni zavodi na področju kulture so v celoti realizirali program in presegli plan za leto 2014. Anton Podbevšek Teater oziroma Gašper Brezovar je na Borštnikovem srečanju v

oktobru 2014 prejel nagrado za "vizualni prispevek v uprizoritvi Vzgoja stoika v izvedbi Anton Podbevšek Teatra".

SOCIALA

Lokalna skupnost v okviru proračuna podpira programe in ukrepe na področju socialnega varstva, namenjene reševanju socialnih stisk družin in posameznikom, ki so se zaradi različnih okoliščin znašli v materialni stiski. Na področju socialnega varstva občina zagotavlja zakonske naloge, skrbi pa tudi za razvoj tistih občinskih programov, ki v lokalni skupnosti predstavljajo nadgradnjo skrbi za ranljivo skupino občanov.

Cilji in njihova uresničitev

- **Dvig življenjske ravni vseh skupin prebivalstva**, od socialno ogroženih posameznikov in družin, otrok, marginalnih skupin, starejših in drugih, pomoči potrebnih občanov.
- Javno službo **pomoč družini na domu** bo občina še naprej razvijala skupaj z izvajalcem, Domom starejših občanov. Poleg standardnih storitev, ki so opredeljene z metodologijo, se bo javna služba razvijala v smeri izboljšanja kvalitete storitev. S tem bo dosežen cilj zadovoljnega uporabnika.
- Na področju nevladnih organizacij je v naši občini veliko število **društev,** katerih aktivni člani so naši občani. Na tem področju bo občina nadaljevala tradicijo dobrega sodelovanja in v čim večji meri tudi preko javnih razpisov sofinancirala njihove programe. **Programi socialnega varstva:** letno je sofinanciranih približno 44 programov oziroma projektov dobrodelnih organizacij, organizacij za samopomoč, invalidskih in drugih organizacij, ki s svojo dejavnostjo preprečujejo, lajšajo in rešujejo socialne stiske in težave posameznikov oziroma skupin občanov.
- **Enkratne denarne pomoči:** v skladu s Pravilnikom o enkratnih denarnih pomočeh, ki so namenjene za kritje stroškov za premostitev trenutne materialne ogroženosti in reševanju socialne stiske občanov, ki so na robu preživetja. V ta namen je bilo izplačanih preko 700 pomoči v višini 100 do 269 EUR.
- **Javna dela:** Mestna občina Novo bo kot naročnik javnih del krila stroške razlike do izhodiščnih plač za brezposelne osebe v višini od 5 do 25 %, odvisno od ciljne skupine, po Splošni kolektivni pogodbi za negospodarstvo.
- Občina **subvencionira** in bo tudi v prihodnje subvencionirala najemnine stanovanj (neprofitne in tržne) za socialno ogrožene.

ROMI

Stanovanjsko reševanje Romov

Sredstva so bila namenjena nujnim investicijskim posegom za reševanjem stanovanjskih problemov v skladu zdravstvenimi standardi za ohranjanje bivalnih pogojev v Romskih naseljih.

ZDRAVSTVO

Mestna občina Novo mesto skuša na podlagi določil Zakona o zdravstvenem varstvu in zdravstvenem zavarovanju, Zakona o zdravstveni dejavnosti in drugih aktov na področju zdravstva doseči cilj, da je vsem občanom zagotovljena in dostopna primarna zdravstvena oskrba in sicer tako, da skrbi za delovanje mreže javne zdravstvene službe in lekarniške dejavnosti, izvaja in financira obvezno zdravstveno zavarovanje oseb brez prejemkov, financira in pospešuje razvoj preventivnih programov, financira stroške obdukcij, mrliških ogledov ter sanitarnih prevozov umrlih.

Cilji in njihova uresničitev

- Spremljanje stanja na področju primarnega zdravstva in zdravja v občini
- Promocija zdravega načina življenja
- Zagotovitev oziroma uresničitev temeljnih načel dela na področju zdravstva – dostopnost, prožnost, krepitev odnosa med izvajalcem in pacientom; odprtost, odgovornost do okolja
- Izvedba vsakoletnega javnega razpisa za sofinanciranje programov preprečevanja zasvojenosti
- Na področju zdravstvene in lekarniške dejavnosti zagotoviti dostopnost le-te čim večjemu številu prebivalstva pod enakimi pogoji in temu prilagajati javno mrežo.

MONM je v letu 2014 plačala prispevek za obvezno zdravstveno zavarovanje občanom s stalnim prebivališčem v MONM, ki so prejemniki denarno socialne pomoči ter za otroke do 18. leta starosti, ki se šolajo in niso zavarovani kot družinski člani. Višina mesečnega prispevka na enega zavarovanca je v letu 2014 znašala 30,52 EUR, za otroke pa 47,03 EUR.

URAD ZA RAZVOJ IN INVESTICIJE

Glede na obsežnost in vsebinsko raznolikost del in nalog, ki jih Urad za razvoj in investicije pokriva, se lahko delovna področja urada razdeli po naslednjih vsebinskih sklopih:

1. Razvojni programi, podjetništvo in gospodarstvo ter EU zadeve,
2. Komunalna dejavnost – ravnanje z odpadki Cerod, odvajanje odpadnih voda, vodooskrba s števnino,
3. Investicije,
4. Energetika,
5. Urejanje gospodarske javne infrastrukture na območjih, za katere so sprejeti podrobni občinski prostorski načrti,

ter vodenje upravnih postopkov s področij:

6. Izdajanje odločb o obratovalnih časov gostinskih obratov,
7. Izdajanje odločb o subvencioniranju malih čistilnih naprav in hišnih črpališč v Mestni občini Novo mesto.

V letu 2014 so se na področju gospodarstva, razvoja in evropskih zadev izvajali razvojni projekti, zastavljeni v okvirih lokalnih in regionalnih programskih usmeritev in aktivnosti spodbujanja podjetništva, ki se izvajajo v sodelovanju z Razvojnim centrom Novo mesto.

Na področju investicij je urad v okviru dodeljenih pristojnosti skrbel za strokovne, razvojne, organizacijske in upravne naloge v zvezi z načrtovanjem in izvajanjem investicijskih projektov in investicijskem vzdrževanju objektov v lasti občine ter objektih gospodarske javne infrastrukture. Komunalna dejavnost je posebno področje, kjer se izvajajo in potrjuje investicijsko vzdrževanje deponije v Leskovcu skladno s potrjenim planom, ki ga sprejme Svet županov in Skupščina podjetja, ter planira in izvaja investicijsko vzdrževanje vodovodnih in kanalizacijskih sistemov iz prihodka najemnin na podlagi letnih pogodb s Komunalo. Velik poudarek je urad namenil področju energetike in izvajanju Lokalnega energetskega koncepta Mestne občine Novo mesto s ciljem zmanjšanja porabe energentov. Prav tako je intenzivno potekalo spremljanje in prijave na javne razpise za pridobivanje sredstev iz skladov EU in proračuna RS. Urad skrbi tudi za izvedbo Pogodb o opremljanju izgradnje gospodarske javne infrastrukture na območjih, ki jih pokrivajo podrobnejši prostorski akti občine ter vodi upravne postopke.

Ena od poglavitnih nalog urada je načrtovanje projektov in priprava ustrezne investicijske dokumentacije, na osnovi katerih se projekti uvrščajo v **Načrt razvojnih programov**. Načrt razvojnih programov (v nadaljevanju NRP) je obvezno sestavni del proračuna občine. Predstavlja tretji del proračunske dokumentacije in odraža politiko občine na področju investicijskih izdatkov občine in državnih pomoči za naslednja štiri leta in sicer od 2014-2018, oziroma do zaključka projekta. Načrt razvojnih programov predstavlja razvojne naložbe in projekte v občini. NRP je zelo pomemben dokument, saj predstavlja osnovo za sprejetje programov, ki se bodo sofinancirali iz sredstev državnega proračuna in iz evropskih sredstev. V NRP so vključeni projekti, ki niso v naprej in direktno določeni z zakoni, temveč odražajo razvojno politiko občine. S tem dokumentom pa se v proračunsko načrtovanje vnaša komponenta dolgoročnega načrtovanja. Načrt razvojnih programov se letno dopolnjuje po področjih proračunske porabe in projektih, ter usklajuje za preteklo obdobje z dejansko realizacijo. Pri uvrstitvi posamezne investicije v načrt razvojnih programov je potrebno upoštevati Uredbo o enotni metodologiji za izdelavo programov za javna naročila investicijskega značaja. V načrt razvojni programov se prednostno uvrščajo projekti in programi, ki so že bili začeti v preteklih letih in so bili predvideni za izvajanje v letu, za katero se sprejema proračun. Za proračunsko leto, za katero se pripravlja proračun, se vključi v načrt razvojnih programov izdatke do višine globalnega razreza proračunskih izdatkov na nivoju področij proračunske porabe ter glavnih programov na podlagi izhodišč proračuna za tekoče leto, za naslednja leta pa se predvideva in kot omejitev upošteva predvidena nominalna rast razpoložljivih sredstev v skladu s projekcijami.
V skladu z Zakonom o javnih financah se v Načrtu razvojnih programov izkazujejo celotne vrednosti projektov z vsemi viri financiranja v prihodnjih štirih letih - načrtovani izdatki proračuna za investicije in državne pomoči , ki so prikazani po :

- posameznih projektih ali programih,
- letih, v katerih bodo izdatki za projekte ali programe bremenili proračun v prihodnjih letih in
- virih financiranja za celovito izvedbo projektov ali programov.

Krovna zakonodaja, ki jo urad pri izvajanju nalog z delovnega področja upošteva:
- Zakon o javnih financah,
- Zakon o financiranju občin,
- Zakon o graditvi objektov,
- Zakon o urejanju prostora,
- Zakon o varstvu okolja,
- Zakon o vodah,
- Uredba o enotni metodologiji za pripravo in obravnavo investicijske dokumentacije,
- Zakon o javnem naročanju,
- Energetski zakon,
- Uredba o svetlobnem onesnaževanju,
- Zakon o cestah,
- Zakon o gostinstvu,

in vsi izvedbeni podzakonski akti ter občinski predpisi.

1. RAZVOJNI PROGRAMI, PODJETNIŠTVO IN GOSPODARSTVO TER EU ZADEVE

V letu 2014 je Urad za razvoj in investicije izvajal naloge in aktivnosti na področju razvojnih projektov oz. programov, ki so že potekajo oz. so v fazi operativnih priprav nanje. Drugo delovno področje zadeva spodbujanja podjetništva na območju Mestne občine Novo mesto. Z Razvojnim centrom Novo mesto je Urad sodeloval pri uresničevanju zastavljenih podjetniških programov, prav tako tudi pri snovanju in sofinanciranju skupnih regionalnih razvojnih projektov.
Skozi celotno leto je potekalo intenzivno sodelovanje pri pripravah strokovnih podlag in konkretnih projektnih predlogov za umeščanje v strateški regijski dokument Regionalni razvojni program Jugovzhodne Slovenije za obdobje 2014-2020.

PODJETNIŠKI PROGRAMI:
- usposabljanje in izobraževanje ter drugi programi za podjetnike

Cilj je spodbujanje razvoja podjetništva, omogočanje dostopa do znanja in posredovanje novosti na določenih podjetniških področjih. Del programa je namenjen izobraževanju podjetnikov, v okviru katerega sta bila izvedena dva razpisa za jezikovne in računalniške tečaje ter seminarje (Strogi protokol in poslovni bonton, Retorika, Kako pridobiti in zadržati kupca ter Enostavno knjigovodstvo). Seminarjev se je udeležilo 70 podjetij z območja Mestne občine Novo mesto. Drugi del programov je bil namenjen skupinam, ki postajajo vse bolj pomemben generator inovacij, razvoja in novih zaposlitev, to so podjetniki začetniki, potencialni podjetniki, startup podjetja, študentje, dijaki in ostale skupine mladih. Z namenom dvigniti podjetniško ozaveščenost, odpiranje novih podjetij in umik mladih s trga brezposelnih oseb so bili že v prvem letu so bili na tem novem področju izvedeni številni dogodke, delavnice, tečaje (npr. startup vikendi, podjetniški krožki in dogodki na šolah, fakultetah, programi za zagon podjetniške ideje, izdelava poslovnega modela, tečaji programiranja spletnih strani in ostalih vsebin, specifični podjetniški seminarji. itd.). Odziv je bil zelo dober, kar potrjuje dejstvo, da je potreba po takšnih programih velika.

- inovativna dejavnost v podjetništvu

Trinajsto leto zapored je Razvojni center Novo mesto pripravil in izvedel Povabilo za spodbujanje podjetniške inovativnosti. Skupno povabilo, je bilo izvedeno v okviru sheme državnih pomoči de minimis s pozivom za oddajo vlog v Dolenjskem listu 19.6.2014, s ponovitvijo 17.7.2014. Na predlog sodelujočih občin je bila imenovana Komisija za inovacije, ki je obravnavala prejete vloge in določila predlog sofinanciranja. V roku je podalo iz MO Novo mesto vloge za sofinanciranje inovativnih podjetniških predlogov 11 predlagateljev, od tega 3 predlagatelji prvič, 8 predlagateljev pa je že sodelovalo na povabilu v prejšnjih letih. Inovativni predlogi so se nanašali na nove storitve (5), nove proizvode (4) in inoviranje proizvodnih in poslovnih procesov (2). MO Novo mesto je v skladu s sklepi Komisije za inovacije sklenila s predlagatelji ugodno rešenih vlog pogodbe o sofinanciranju inovativnih predlogov in jih izvedla – nakazala predlagateljem odobrene zneske sofinanciranja dela upravičenih stroškov inovativnih predlogov.

- Garancijska shema za Dolenjsko (GSD) in mikrokrediti sta projekta, ki vključujeta sredstva Ministrstva za gospodarstvo, lokalnih skupnosti in sredstva podjetnikov. Podjetniki imajo možnost pridobiti ugodna investicijska posojila in posojila za obratna sredstva, za samozaposlitev oziroma nove zaposlitve pri podjetnikih ter izdajanje garancij za te kredite (nižje obrestne mere za posojila, ugodnejše razmerje med obrestnimi merami za posojila in dane depozite, varnejše poslovanje); Realizacija za MONM 2014:

· odobrenih posojil GSD: 9 (485.500 EUR)
· realiziranih posojil GSD: 3 (145.500 EUR)
· odobrenih posojil MIK: 7 (75.000 EUR)
· realiziranih posojil MIK: 3 (25.000 EUR)
· odobrenih garancij: 8 (115.650 EUR)
· realiziranih garancij: 3 (14.400 EUR).

RAZVOJNI PROJEKTI IN PROGRAMI

RC je v vlogi regijskega nosilca oz. koordinatorja, ki na osnovi prepoznanih potreb regije in posameznih občin pripravlja vsebinsko usklajene razvojne programe, v katerih občine sofinancirajo svoje lokalne projekte v razmerju do višine odobrenih državnih oz. EU sredstev. Urad je v letu 2014 spremljal in se po potrebi aktivno vključeval v regijske razvojne projekte in programe.

- REGIONALNI RAZVOJNI PROGRAM JVS 2014 -2020:

Regionalni razvojni program je temeljni, vsebinski dokument, ki bo na podlagi ocene stanja v regiji in identificiranih razvojnih programov opredelil investicijska področja, v katera se bo vlagalo v naslednjem programskem obdobju 2014-2020. Poleg uskladitve razvojnih ciljev v regiji, se določijo instrumenti in ukrepi ter ocenijo viri za njihovo uresničevanje. Regionalni razvojni program je eden izmed stebrov za doseganje skupnih ciljev in je institucionalno opredeljen v 13. členu Zakona o spodbujanju skladnega regionalnega razvoja.

RRP za regijo JV Slovenija za novo programsko obdobje 2014-2020 vključuje temeljna izhodišča sedanjega programskega dokumenta regije ter upošteva razvojno specializacijo regije, ki temelji predvsem na velikih gospodarskih družbah in analizi trenutnega stanja v regiji.

V letu 2014 so potekala usklajevanja s krovnima dokumentoma, potrjenima s strani Evropske komisije, in sicer Partnerskim sporazumom med Slovenijo in Evropsko komisijo za obdobje 2014-2020 in Operativnim programov za izvajanje evropske kohezijske politike v obdobju 2014-2020; ugotavljala so se posamezna prioritetna področja in prepoznavali razvojni projekti. Glede na dejstvo, da gre za zelo pomemben, krovni dokument razvojnega načrtovanja JV Slovenije, se je Mestna občina Novo mesto z vso odgovornostjo vključila v proces njegove priprave. Predstavniki občinske uprave so operativno sodelovali v delovnih odborih oz. skupinah po posameznih prioritetnih področjih: Gospodarstvo, Infrastruktura, okolje in prostor, Človeški viri in družbena blaginja, Kmetijstvo in podeželje in Turizem in dediščina. Na podlagi zaznanih potreb, načrta razvojnih programov in v skladu s strateškimi usmeritvami, ki izhajajo iz Partnerskega sporazuma ter Operativnega programa, je Mestna občina Novo mest prepoznala svoje razvojne prioritete ter na njihovi osnovi pripravila 36 projektnih predlogov za programiranje razvojne politike občine in regije JV Slovenija ter s tem vključitev v prihodnjo finančno perspektivo za črpanje evropskih sredstev.

- REGIONALNA DESTINACIJSKA ORGANIZACIJA - RDO

Regionalna destinacijska organizacija JV Slovenije (RDO JV SLO) opravlja funkcije destinacijskega managementa, ki kot model upravljanja destinacije temelji na načelu javno-zasebnega partnerstva, kar pomeni iskanje sinergij in skupnih interesov oz. stebrov (javni, zasebni in civilni sektor).

Med glavne aktivnosti RDO JV SLO v letu 2014 spadajo:

- oblikovanje nove izdaje regijskega kataloga turistične ponudbe destinacije z distribucijo kataloga; izdelava ostalih promocijskih materialov (letak z zemljevidom, zloženka s turističnimi programi ter paketi),
- priprava in objava promocijskih člankov za domačo javnost v revijah (Dobra ideja, Eko dežela) ter za tujo javnost v reviji Slovenia Summer Guide 2014,
- osveževanje vsebin spletnega portala destinacije www.visitdolenjska.info, administracija družbenih omrežij (Facebook in Twitter) skladno z usmeritvami SPIRIT Slovenij o uporabi digitalnih komunikacijskih orodij, urejanje ter aktualizacija aplikacije za pametne telefone, osveževanje regijskega koledarja prireditev na spletem portalu destinacije,
- oblikovanje ter distribucija e-informatorja namenjenega turistom, gradnja baze e-naslovov,
- oblikovanje ter distribucija e-informatorja za turistične ponudnike v regij z namenom obveščanja o poslovnih priložnostih v turizmu ter sodelovanja v aktivnostih RDO,
- promocijske aktivnosti na lokalnih prireditvah, sejmih ter dogodkih drugih RDOjev (MalVin, Dobimo se v mestu, kolesarska dirka Gabrje, Dnevi destinacije v Šmarjeških in Dolenjskih Toplicah, Srednjeveški dan v Žužemberku, festival Marmelada 2014, mednarodni sejem Bonaca v Portorožu, 4 dnevna predstavitev destinacije v Strassbourg,
- predstavitev regijske turistične ponudbe ter paketov na Slovenski turistični borzi v Novi Gorici ter uspešna prijava in izvedba študijske ture za tuje touroperaterje po Dolenjski,
- oblikovanje ter urejanje baze organizatorjev potovanj in potovalnih agencij iz tujine,
- krepitev sodelovanja z lokalnimi ponudniki ter organizacijami s področja turizma (npr. Zavod za turizem Novo mesto, turistično informativni centri po regiji, turistična društva…) ter povezovanje z gospodarskim sektorjem (Terme Krka) in ostalimi ponudniki,
- povezovanje z drugimi 12 RDOji po Sloveniji z namenom večje prepoznavnosti, optimizacije stroškov in izmenjave izkušenj ter dobrih praks,

- utrjevanje sodelovanja s SPIRIT Slovenija (sektor za turizem) pri načrtovanju promocijskih aktivnosti ter druge oblike sodelovanja,
- razvijanje novih distribucijskih poti in komunikacijskih orodij ter vzpostavljanje pogojev za implementacijo (spletna prodaja, regijski ITP).

RDO se prizadeva zagotavljati ugodno podporno okolje za razvoj turizma, zato redno spremlja razpise, s pomočjo katerih bi pripeljati nove rešitve pri razvoju konkurenčne turistične ponudbe v vseh občinah. Pripravljen je tudi konkreten projekt za umestitev v RRP 2014-2020 »Povečanje izvoza kakovostnih turističnih produktov, implementacija standardov zelenega turizma ter enotna promocija konkurenčne ponudbe destinacije JV Slovenija na mednarodnih trgih«.

- LOKALNA AKCIJSKA SKUPINA (LAS) - LEADER

Program Leader je 4. os Programa razvoja podeželja (PRP) in je sofinanciran iz Evropskega kmetijskega sklada za razvoj podeželja (EKSRP), ki je eden izmed treh strukturnih skladov EU. Program Leader se v Sloveniji izvaja za obdobje finančne perspektive 2007 - 2013.
Možnost za izvajanje programa Leader v Sloveniji imajo le lokalne akcijske skupine (LAS), potrjene s strani Ministrstva za kmetijstvo, gozdarstvo in prehrano (MKGP). Lokalna akcijska skupina Dolenjska in Bela krajina (LAS DBK) je ta status pridobila, s tem pa tudi možnost za črpanje sredstev iz programa Leader v obdobju 2007 - 2013. Organ upravljanja LAS-a za DBK je Razvojni center Novo mesto. Iz pristopa Leader so financirani projekti, s ciljem razvoja podeželja in dvig kvalitete življenja na podeželju ter razvoj podjetništva na podeželju.
Najpomembnejše aktivnosti LAS v letu 2014:

- Sodelovanje pri pripravi Uredbe za izvajanje programa Leader, Partnerskega sporazuma, Operativnega programa za izvajanje kohezijske politike 2014 2020, organiziranje ogledov primerov dobrih praks in študijske ekskurzije, sodelovanje na delavnicah za pripravo novih idejnih predlogov, sodelovanje z MKO in ostalimi LAS v Sloveniji. Aktivno sodelovanje je potekalo tudi pri pripravi predloga za izvajanje pristopa CLLD v Sloveniji.
- Priprava evalvacijskega poročila o izvajanju Lokalne razvojne strategije LAS DBK 2007 - 2020. V okviru lokalne razvojne strategije je bilo izvedenih 50 projektov. Trije projekti se nahajajo v zaključni fazi. Naloga evalvacija je bila pregled projekt na terenu in razgovor z nosilci projektov. Na osnovi izvedene evalvacije na terenu je bil izdelan pisni material, ki vključuje izvedbo LRS glede na zastavljene cilje, uresničevanje SWOT analize in finančno izvajanje LRS.
- Pristop k izdelavi brošure projektov LAS DBK, kamor bodo vključeni vsi izvedeni projekti. Tisk je predviden v letu 2015..
- Organizacija strokovne ekskurzije v Vulkanland 16.06.2014, ki je vključevala ogled primerov dobrih praks: predstavitev certificiranih pridelkov in izdelkov iz Riegersburga, Strokovna ekskurzija je bila organizirana s ciljem spodbuditi lokalno pridelavo na območju Dolenjske in Bele krajine, tudi s pomočjo skupne tržne znamke, ki se je na tem območju že začela razvijati.
- Organizacija okroglih miz/posvetov - v lokalni razvojni strategiji predstavlja lokalna oskrba eno izmed pomembnejših prioritet, zato sta bili na to temo organizirana dva posveta, in sicer: - oblikovanje jedi in pijač za vključitev v tržno znamko Dobrote Dolenjske razvite v okviru programa Leader in - Delavnica za rokodelce.

- Mladi so zelo pomembna ciljna skupina pri izvajanju programa Leader, zato so aktivnosti potekal tudi za to ciljno skupino.
- Za krepitev partnerstva z ostalimi LAS iz območja Slovenije je bila organizirana strokovna ekskurzija v Prekmurje (04.09.2014), LAS pri dobrih ljudeh. Tema strokovne ekskurzije je bila ogled dobrih praks projektov sofinanciranih tudi iz sredstev Leader.

INKUBATOR

Podjetniški inkubator Podbreznik (PIP) je eden od 21 subjektov inovativnega okolja v Sloveniji, katerega upravljavec je Razvojni center Novo mesto. V letu 2014 se je nadaljevalo uresničevanje zastavljene strategije delovanja Podjetniškega inkubatorja Podbreznik. Sledenje strategiji razvoja Slovenije za odboje 2014-2020 zahteva velik poudarek na spodbujanju START UP podjetništva. V PIP se poskuša osredotočiti in nuditi podporo inovativnim podjetjem v zagonu in realizirati inovativne podjetniške ideje, zasnovane na znanju.

V letu 2014 so bile predstavljene pomembne novosti, z upoštevanjem trenda sodobnega podjetništva in razvijanja učinkovitega podpornega okolja. Še posebej bi izpostavili: Coworking Podbreznik, Pisarna v naravi Podbreznik, Izdelovalnica – MakerSpace ter številne podjetniške dogodke in delavnice: Demo dan Podjetniška ura na Osnovni šoli Bršljin; delavnice Erazmus+; Obisk finskega veleposlanika g. Pekka Metso; Start:Up Roadshow Novo mesto; Startup vikend Novo mesto; otvoritev skupnosti DesignOn; družabni dogodek Kaj je novega; dogodek Mlade glave na obisku; dogodek Zelena delovna mesta; Projektna poletna šola programiranja; Jutranja kavica – novosti inkubatorja Podbreznik; obisk Ekonomske šole-predstavitev podjetniških možnosti za študente – višja strokovna šola (Ekonomska šola NM); Zaposlitveni klub NM; Arduino Day; predstavitev regije JV Slovenija na Expo Milano 2015.

Veliko naporov je bilo namenjenih pospeševanju podjetništva med mladimi in s tem umaknitev izobraženih in sposobnih mladih iz trga dela v lastno razvijanje posla.

V letu 2014 je v PIP vstopila šest novih podjetij, opravljenih je bilo tudi nekaj ogledov prostorov, odzivi nekaterih podjetij glede vstopa v PIP se še pričakuje. S podjetji se izvaja tudi predinkubacijska doba.

Ugotavlja se, da so podjetnikom zanimive vzporedne dejavnosti, ki jih inkubator omogoča. Zato so se v zadnjem letu intenzivno začele razvijati nove vsebine in dodatne aktivnosti, kot so:

- Delavnice za Lean startup podjetništvo, ki predstavlja pomembno obliko ustanovitve in rasti v sodobnem podjetništvu.
- Delavnice o marketingu – ponudba kakovostnih programov, ki bodo okrepili aktivnosti marketinga in prodiranja na nove trge v podjetjih.
- Delavnice programiranja – delavnice: v okolju raste potreba po programerskih znanjih. Ker sta potrebna infrastruktura in znanje na voljo, je potrebno vpeljati nove oblike tečajev za vse zainteresirane.
- Ponovna izvedba programa KickUP. Gre za 3 mesečni pospeševalni program podjetniških startup idej.
- Nadgradnja spletne strani inkubatorja; sprotno ažuriranje ter nadgradnja spletne in Facebook strani, ažurirane Linkedin profila, po potrebi prenavljanje in prilagajanje trendom.

- Ustanovitev skupnosti rastočih podjetij (skupaj z obrtno in gospodarsko zbornico, srečanje enkrat na mesec, kjer se predstavljajo zgodbe, načrti, iščejo povezave).
- Dan odprtih vrat, kjer lahko podjetja pridejo na kratek sestanek s mentorji in tveganim kapitalistom.
- »Jutranje kavice« – dogodki z zanimivimi gosti, ki lahko ponudijo specifično znanje podjetnikom in predstavijo novosti inkubatorja oz. možnosti podpornega okolja.
- Letni Bilten PIP
- Pomoč pri razvoju in trženju novega izdelka, postopka ali storitve.
- Aktivnosti za promocija za privabljanje novih članov v inkubator in zapolnite razpoložljivih kapacitet.

SPREMLJANJE DRŽAVNIH IN EU RAZPISOV

- Redno, tedensko spremljanje javnih razpisov, objavljenih v Uradnih listih in na spletnih straneh ministrstev ter drugih objavah.
- Priprava tedenskih informacij o aktualnih javnih razpisih s področij delovanja občinske uprave, javnih zavodov in drugih subjektov na območju občine.
- Kontinuirano obveščanje potencialne prijavitelje o aktualnih javnih razpisih in tedensko objavljanje povzetkov aktualnih razpisov na spletni strani Mestne občine Novo mesto.
- Urad je po potrebi izvajal tudi strokovno tehnično pomoč pri pripravi splošne razpisne dokumentacije za projekte, v pristojnosti drugih uradov OU Mestne občine Novo mesto in zunanjih prijaviteljev.

2. KOMUNALNA DEJAVNOST – RAVNANJE Z ODPADKI CEROD, ČIŠČENJE IN ODVAJANJE ODPADNIH VODA, VODOVODNI SISTEMI

Na uradu se načrtuje in izvaja investicijsko vzdrževanje na področju čiščenja in odvajanja odpadnih voda, na področju vodovodnih sistemov ter na področju ravnanja z odpadki. Investicijsko vzdrževanje deponije Leskovec je opredeljeno v Poslovnem planu javnega podjetja CeROD d.o.o. (v nadaljevanju CeROD) za tekoče leto in ga sprejme Svet županov in Skupščina podjetja. Plan investicijskega vzdrževanja na področju kanalizacijskih sistemov in vodovodnih sistemih se sprejme vsako leto po sprejetju proračuna ter podpiše letna pogodba z javnim podjetjem Komunalo Novo mesto d.o.o. (v nadaljevanju: Komunala).

ČIŠČENJE IN ODVAJANJE ODPADNIH VODA

Na področju investicijskega vzdrževanja kanalizacijskih sistemov je v sodelovanju s Komunalo potekala sanacija kanalizacijskih odsekov ter intervencij, in sicer:

- sanacija kanala Lobetova ulica,
- sanacija kanalizacije Ljubljanska cesta,
- sanacija kanalizacije Koštijalova,
- sanacija kanala Veliki Slatnik,
- sanacija kanalizacije v delu Ragovske ulice,
- sanacija kanala Šmihel.

V sklopu investicijskega vzdrževanja kanalizacijskih sistemov je MONM izvedla tudi obnovitvena dela na objektih in opremi ter izvajala interventna popravila:

- sanacija črpališča Brod, Loka, Ločna, Dolž.

VODOVODNI SISTEMI

Na področju investicijskega vzdrževanja vodovodnih sistemov so bili v sodelovanju s Komunalo, zaradi dotrajanosti sanirani naslednji vodovodni odseki:

- obnova vodovodnega omrežja Šegova,
- obnova vodovoda Veliki Orehek,
- Obnova vodovoda Prečna,
- obnova vodovoda Mali Orehek,
- obnova vodovoda Dolenje Kamence,
- povezovalni vodovod Stopiče

V sklopu investicijskega vzdrževanja so bila izvedena tudi obnovitvena dela na vodohranih ter ostali opremi ter interventna popravila.

RAVNANJE ZA ODPADKI

Na področju investicijskega vzdrževanja objektov ravnanja z odpadki CeROD, v sodelovanju z javnim podjetjem CeROD, so bila v letu 2014 realizirana naslednja investicijska dela:

- nadgradnja plinske mreže,
- tesnjenje brežin sklede odlagališča,
- ter investicijska nabava in vzdrževanje objektov.

Urad je zadolžen tudi za nadzor nad vodenjem in vzdrževanju katastra za komunalno infrastrukturo. Naloge izvaja izvajalec gospodarske javne službe Komunala Novo mesto. Hkrati se v uradu vrši nadzor nad vzdrževanjem javnega hidratnega omrežja, za katerega je pooblaščeno javno podjetje Komunala.

3. INVESTICIJE

Načrtovanje investicij temelji na strateških dokumentih MONM, načrtu razvojnih projektov, obveznosti iz zakonskih določil, s težnjo k zagotavljanja osnovne komunalne infrastrukture vsem občanom ter zagotavljanju varnosti in zdravja občanov. Pri umeščanju investicij v letni proračun sta eden od kriterijev tudi pripravljenostjo projekta ter možnost sledenja državnim usmeritvam v obliki pridobivanja sredstev sofinanciranja. Za uspešno realizirano investicijo je potrebno kvalitetno vodenje investicije v vseh fazah (koordinacija in vodenje investicije po planu financiranja in času, priprava projektne naloge, pridobitev strokovnih podlag, elaboratov in načrtov, pridobitev upravnih dovoljenj, priprava razpisov in oddaja dela, prevzem dela, ocenitev kakovosti izvajalcev, uveljavljanje garancije,…). Poleg strokovnosti, ki jo zahteva vodenje investicij, je za celovit pristop pomembno povezovanje različnih področij znanja, kar pomeni tesno sodelovanje tudi z drugimi uradi občinske uprave (odkupi, izvedba JN, …).

Del investicij se pokriva tudi v ostalih uradih MONM, in sicer: Uradu za šolstvo, šport in mladino (investicijsko vzdrževanje športnih objektov), Uradu za kulturo, zdravstvo in socialo (investicije in investicijsko vzdrževanje s področja romov in zdravstva) ter Uradu za gospodarske javne službe, okolje in promet (Hidravlične izboljšave kanalizacijskega sistema in izgradnja CČN, investicijsko vzdrževanje javne razsvetljave, cestnega omrežja in priprava projektne dokumentacije s cestnega področja).

OBJEKTI V LASTI MONM, VRTCI, ŠOLE

Na uradu se opravljajo načrtovanju in izvajanju investicijskega vzdrževanja objektov v lasti MONM ter objektov, v katerih deluje občinska uprava in zavodi za izvajanje predšolske in šolske dejavnosti. Plan investicijskega vzdrževanja za te objekte se uskladi po sprejetem proračunu v sodelovanju z zavodi, ki imajo objekte v upravljanju. V sklopu investicijskega vzdrževanja vrtcev so bile v letu 2014 izvedena vzdrževalna dela v vrtcu na OŠ Drska, nabava kuhinjske opreme v Pedenjpedu, dobava in montaža ograje ob vrtcu Metka in Videk, ureditev parkirišča ob enoti Rdeča kapica in sanacija talne rešetke v Metki, ureditev igrišča v Pedenjpedu, prenova sanitarij v enoti Škratek (Dragotin Kette), zamenjava sistema požarnega javljanja v enoti Pedenjped, prenova sanitarij v Rdeči kapici, nabava klimatskih naprav v enoti Pedenjped in v Cicibanu, nabava opreme za kuhinjo v Labodu, sanacija sanitarij in umivalnic v enoti Labod, sanacija upravne stavbe Ciciban, nabava tovornega vozila Furgon, sanacija kanalizacije v enoti Kekec in sanacija asfalta v enoti Marjetica ter nabava hladilne omare in sušilnega stroja ter popravilo strehe za vrtec ob OŠ Stopiče. Pri investicijskem vzdrževanju osnovnih šol je bila izveden zamenjava bojlerjev za toplo vodo v OŠ Dragotin Kette, nabava stavbnega pohištva za posvetovalnico za otoke, zamenjava kotla za ogrevanje ter ureditev fasade na objektu posvetovalnice, prekritje telovadnice na OŠ Grm, sanacija radona v podružnični šoli Birčna vas, ureditev atletske steze v OŠ Stopiče, ureditev tlakov v OŠ Brusnice, ureditev igrišča ob OŠ Otočec, sanacija tople vode v OŠ Bršljin ter odprava napak po inšpekcijskih odločbah na OŠ Bršljin ter sofinanciranje ureditve fasade na glasbeni šoli. V sklopu investicijskega vzdrževanja objektov v lasti MONM pa se je izvedla kot ena od večjih investicij ureditev 7 stanovanj za potrebe socialnih stanovanj, za katera so bila v letu 2014 izvedena vsa gradbeno - obrtniška dela, v letu 2015 pa je potrebno dokončati še dela na strojnih inštalacijah za potrebe ogrevanja.

Večje investicije so se izvajale predvsem na objektih, kjer se izvaja šolska dejavnost. V letu 2014 je bila izvedena energetska sanacija **Osnovne šole Grm**. Dela so se izvajala v času poletnih počitnic. Sofinancerska sredstva so bila pridobljena tudi iz kohezijskih sredstev. V sklopu sanacije je bila izvedena menjava stavbnega pohištva na obodu stavbe, izvedla se je izolacija podstrešja in fasade ter zamenjana je bila približno polovica radiatorjev. Namestili so se tudi termostatski ventili. Predmetna investicija bo imela vpliv na zagotavljanje prihrankov energije. V letu 2014 je bil izveden javni razpis za izbor izvajalca za energetsko prenovo **podružnične šole Mali Slatnik**. Na prvi javni razpis nismo prejeli nobene ponudbe, zato je bil razpis ponovljen. Zaradi pritožbenih postopkov v letu 2014 ni prišlo do izvajanja del, ampak samo do izbora izvajalca. Dela se bodi izvajala v letu 2015 v času zimskih in poletnih počitnic. Na **OŠ Drska** je bila izvedena sanacija obstoječe terase z menjavo uničene toplotne izolacije ter izvedba steklenih nadstreškov. V letu 2015 je potrebno pridobiti se uporabno dovoljenje. Na **OŠ Center** se izvaja fazna prenova stavbnega pohištva. V letu 2014 je bila izvedena delna menjava oken na južni strani objekta in sicer je bilo zamenjanih 34 oken. Zamenjati je potrebno še okna na polovici objekta.

ŠPORT

Na področju športa večjih investicij v preteklem letu ni bilo. Izdelani so bili projekti za pridobitev gradbenega dovoljenja ter vložena vloga za izdajo gradbenega dovoljenja za objekt Vzhodne tribune Portoval. Izdelana je bila tudi investicijska dokumentacija.

Konec leta 2014 je bil objavljen razpis Fundacije za šport za financiranje v športno infrastrukturo. MONM je prijavila dve investiciji, in sicer Energetsko sanacijo Športne dvorane Marof in Ureditev razsvetljave na stadionu Portoval. MONM je strokovno pomoč pri pripravi vloge in usklajevanju projektne in investicijske dokumentacije nudila tudi prijaviteljema Agenciji za šport za investiciji Ureditev garderob ob nogometnem igrišču za umetno travo v Portovalu in Prenovo športnega parka Loka, ter KS Mali Slatnik za prijavo investicije Večnamensko igrišče na Malem Slatniku. Rezultati glede uspešnosti prijav bodo znani v letu 2015.

KULTURA

Na področju objektov namenjenih kulturni dejavnosti so se izvajala investicijska vzdrževalna dela in rekonstrukcije na objektih Knjižnica Mirana Jarca (sanacija lesenega stropa), Jakčev dom (fasada) ter KCJT (streha, podest stopnišča in elektroinštalacije). Ena večjih investiciji na podorčju kulture pa je bila sanacija Mestnega obzidja Šance, ki se je izvajala v sodelovanju z Zavodom za varstvo kulturne dediščine Slovenije OE Novo mesto. Izvedena je bila sanacija obzidja v dolžini cca 122 m.

TURIZEM

Mestna občina Novo mesto je sofinancirala investicijo **Ureditev zelenih površin v sklopu UN ŠRP Portoval,** ki zajema ureditev piknik prostora ob teniških igriščih. Investicijo je vodil Zavod za turizem Novo mesto.

KOMUNALNA DEJAVNOST

Na področju komunalne dejavnosti je bila ena od večjih investicij projekt »**Regijski center za ravnanje z odpadki Dolenjske – II. faza**« (v nadaljevanju CeROD II) je skupni projekt 15 občin in je nadgradnja in modernizacija obstoječega sistema obdelave odpadkov CERO Dolenjske I. faza. Nosilka investicije je Mestna občina Novo mesto, investicijo skladno s pogodbo in poblastili vodi podjetje CeROD. Projekt »Regijski center za ravnanje z odpadki Dolenjske II. faza« obsega:

- Izgradnjo čistilne naprave za izcedne vode (že izvedeno)
- Izgradnjo objektov za mehansko-biološko obdelavo odpadkov (MBO)
- Izgradnjo infrastrukture za izrabo odlagališčnega plina za proizvodnjo električne energije
- Zunanja in prometna ureditev
- Centralnega informacijskega sistema (CIS)

Za izvedbo projekta CeROD II, smo od Službe vlade RS za lokalno samoupravo in regionalni razvoj prejeli odločbo o sofinanciranju projekta (št. KS OP ROPI/4/1/Dolenjska – 2.faza, št. 3083-17/2005/43, z dne 25.8.2011) ter na podlagi dopolnitve vloge še spremembo odločbe (št. KS OP ROPI/4/1/ Dolenjska – 2. Faza/1 z dne 28.11.2013). Čistilna naprava je bila zgrajena in predana v uporabo v načrtovanem rok, v teku pa je drugi del izvedbe projekta CeROD II po sklenjenih izvajalskih pogodbah za projektiranje in gradnjo projekta CeROD II – MBO, ki zajema izgradnjo objektov MBO, elektroenergetsko izrabo plina, informacijski sistem in prometno ter zunanjo ureditev za potrebe obdelave 41.000 ton odpadkov letno, za nadzor in obveščanje javnosti. V letu 2014 je bil izdelan projekt za pridobitev gradbenega dovoljenja, ki je bil v juliju 2014, brez priloženega okoljevarstvenega dovoljenja, predan z vlogo za izdajo

gradbenega dovoljenja na Upravni enoti Novo mesto. Zaradi zapletov pri pridobivanju okoljevarstvenega dovoljenja, ki je predpogoj za pridobitev gradbenega dovoljenja za predvideno gradnjo, aktivnosti na investiciji niso potekale skladno z načrtovanim terminskim in finančnim planom.

Za investicijo **Prenova mestne tržnice** do danes še vedno nismo pridobili gradbenega dovoljenja, kljub temu da je bila zadnja javna obravnava v mesecu juniju 2014.

Čiščenje in odvajanje odpadnih voda

V letu 2014 so bile na področju čiščenja in odvajanja odpadnih voda realizirane naslednje investicije:

- Kanalizacija Gabrje,
- Kanalizacija v KS Birčna vas,
- Kanalizacija in vodovod Veliki Slatnik,
- Kanalizacija Lešnica,

Vodovodni sistemi

V letu 2014 je bila naročena projektna dokumentacija za **Vodovod in kanalizacijo Ždinja vas**. Podpisana je bila pogodba z izvajalcem za projektiranje in izvedbo vodarn, ki jih je zaradi kvalitete in zadostnih količin potrebno izvesti v sklopu **Hidravličnih izboljšav vodovodnega sistema Dolenjske**. V letu 2014, kljub popolni vlogi za izdajo odločbe za sofinanciranje, le ta s strani pristojnih organov ni bila izdana.

CESTNO GOSPODARSTVO

Naloge s področja cestnega gospodarstva so se v letu 2014 izvajale v dveh uradih. Urad za razvoj in investicije je v dogovoru z Uradom za gospodarske javne službe, okolje in promet, po reorganizaciji občinske uprave, s primopredajo del in nalog, prevzel del investicij s cestnega področja. Tako je urad vodil vse aktivnosti v zvezi z izvedbo investicij na področju občinske cestne infrastrukture, kar vključuje pridobivanje investicijske in projektne dokumentacije, vseh potrebnih upravnih soglasij in dovoljenj, sodelovanje pri pridobivanju zemljišč, potrebnih za izvedbo investicij, priprave in izvedbe postopkov javnih naročil za oddajo del in storitev, vodenje investicij, prevzem investicije, končni zaključni obračun in predaja končane investicije v uporabo.

Poleg vseh opravil, ki jih zahteva področje vodenje investicij občinskih cest, je potekalo tudi sodelovanje oz. koordinacija nalog z državnimi organi na področju priprave in izvedbe investicij državnih cest, ki se sočasno financirajo iz državnega in občinskega proračuna, na podlagi predhodno sklenjenih sporazumov o sofinanciranju.

V letu 2014 so se na uradu koordinirale naslednje aktivnosti na področju občinskih cest:

- Obnova Smrečnikove ulice: priprava projektne dokumentacije PGD in PZI, odkupi (nadaljevanje v leto 2015),
- Obnova Bršljin (križišče Straške ceste – Ljubljanska cesta) – most čez Bršljinski potok: izvedba,
- Rekonstrukcija LC 295200 od priključka za Leskovec do priključka za Cerod: zaključena izvedba in naročena parcelacija po končani izvedbi.

V letu 2014 so se na uradu koordinirale naslednje aktivnosti na področju državnih cest:
- Izgradnja krožišča na Otočcu na R2-448/0223: gradnja zaključena v letu 2013, v letu 2014 je bil izveden tehnični pregled in izdano uporabno dovoljenje,
- Obnova R2-419 Novo mesto - Šentjernej (Mali Slatnik-Petelinjek): zaključek izvedbe, v letu 2015 je potrebno urediti še sporne meje.

4. ENERGETIKA

Med dejavnosti samoupravnih lokalnih skupnosti spada po Energetskem zakonu tudi energetsko načrtovanje in organizacija javnih služb s področja energetike. Energetska politika je tako del dolgoročnega načrtovanja v občini. Energetski zakon navaja, da so izvajalci energetskih dejavnosti in lokalne skupnosti dolžni v svojih razvojnih dokumentih načrtovati obseg porabe in obseg ter način oskrbe z energijo in te dokumente usklajevati z nacionalnim energetskim programom in energetsko politiko Republike Slovenije.

Lokalna skupnost se v področje energetike vključuje kot:
- porabnik energije (občinske stavbe, kot so osnovne šole, občinski uradi, dvorane za prireditve, zdravstveni domovi, domovi za ostarele, športne dvorane, javna razsvetljava, vozni park, itd. – potrebujejo energijo za ogrevanje, pripravo tople vode, hlajenje, razsvetljavo, pogon električnih aparatov, javni transport, idr.),
- podeljevalec koncesije podjetjem za oskrbo z energijo,
- občinski planer na področju razvoja, prostorskega načrtovanja, industrijskega in stanovanjskega razvoja, prometnih in komunalnih ureditev, itd.
- usmerjevalec lokalnega razvoja (odpiranje svetovalnih energetskih pisarn za občane,…).

Lokalna skupnost je na podlagi Energetskega zakona dolžna pripraviti in sprejeti lokalni energetski koncept, s katerim na podlagi analize obstoječega stanja določi način bodoče oskrbe z energijo, ukrepe za njeno učinkovito rabo, soproizvodnjo toplote in električne energije ter uporabo obnovljivih virov energije.

Energetski koncept občine je temeljni planski dokument za osnovanje enotne politike občine na področju oskrbe in rabe vseh vrst energije. Na osnovi izdelanega energetskega koncepta lokalna skupnost izvaja programe učinkovite rabe energije in izrabe obnovljivih virov energije v okviru svojih pristojnosti. Mestna občina Novo mesto ima sprejet energetski koncept občine iz leta 2008, njegova veljavnost pa je 10 let.

V proračunu je zagotovljena stalna postavka Energetika, kjer so sredstva zagotovljena za izvajanje ukrepov na področju energetike skladne z Lek ter pripravo projektne dokumentacije in investicijske dokumentacije za potrebe energetskih sanacij.

ENERGETSKO KNJIGOVODSTVO

Energetsko knjigovodstvo je temeljni sistem za dobro gospodarjenje z vidika porabe energentov. Na podlagi jasne evidence porabe omogoča vpogled v stanje objekta, posledično pa omogoča določitev prioritetne liste ukrepov za sanacije z namenom zmanjševanja porabe energentov. Mestna občina Novo mesto vodi energetsko knjigovodstvo

za petinštirideset javnih objektov in za devetindvajset odjemnih mest javne razsvetljave. V letu 2014 je poteklo obstoječe naročilo najema licence programa za izvajane energetskega knjigovodstva, zato smo konec leta pristopili k javnemu naročilu male vrednosti najema licenc za uporabo programske opreme za izvajanje energetskega knjigovodstva v Mestni občini Novo mesto. Zaključek javnega naročila in izbira najemodajalca bo izveden v začetku leta 2015. Z novim programom se energetsko knjigovodstvo razširja na vsa odjemna mesta javne razsvetljave.

ENERGETSKA SANACIJA STAVB

Eden najpomembnejših dolgoročnih projektov občine je tudi postopna energetska prenova stavb v javni lasti z namenom zmanjševanja stroškov za električno energijo in zmanjševanja okoljskih posledic energetsko potratnih stavb. Prvi korak za energetsko prenovo objektov je izvedba energetskih pregledov na objektih, s katerimi se ugotovi pomanjkljivosti objektov in možnosti sanacije. Nato sledijo projekti za izvedbo energetskih sanaciji stavb, s katerimi ovrednotimo in določimo način izvedbe ukrepov, ki so bili ugotovljeni v energetskem pregledu kot nujni in ekonomsko upravičeni.

V letu 2014 je Mestna občina Novo mesto izvedla postopek izdelave razširjenega energetska pregleda za stavbe Osnovna šola Mali Slatnik in občinski objekt Seidlova cesta 1. Na podlagi energetskih pregledov za osnovno šolo Mali Slatnik, vrtca Pedenjped enota Pedenjped in Metka je bila v letu 2014 izvedena projektna dokumentacija za energetsko prenovo omenjenih objektov. V letu 2014 je bila predvidena izvedba 1. faza energetske sanacije objekta OŠ Mali Slatnik in vrtca Najdihojca. Objavljen je bil razpis za javno naročilo gradnje po postopku oddaje naročila male vrednosti. S strani neizbranega ponudnika na javnem razpisu, je bil podan zahtevek za revizijo postopka. Državna revizijska komisija za revizijo postopkov javnih naročil je zahtevek za revizijo zavrnila. Zaradi revizijskega postopka se je izbira izvajalca zavlekla v zimski čas, zato začetek del ni bil možen. Dela so prestavljena v leto 2015.

Uspešno se je izvedla energetska sanacija OŠ Grm, ki je bila tudi sofinancirana s strani Ministrstva za infrastrukturo.

Na osnovi podatkov iz energetskega knjigovodstva smo izračunali porabo energije za potrebe ogrevanja v šolah in vrtcih v lasti Mestne občine Novo mesto. Glede na porabo energije v objektih (prikaz za osnovne šole *Tabela 1* in vrtce *Tabela 2*) se planirajo tudi sanacijski ukrepi na objektih v obliki investicijskega vzdrževanja objektov ali kot celostna energetska sanacija objekta.

Tabela 1: Pregled rabe energije v osnovnih šolah

	Naziv objekta	Naslov	Priključna moč kur. naprav	Vrsta goriva	Leto izdelave kotlov	Ogrevana površina 2014	Poraba toplote za ogrevanje	Poraba energentov	Energijsko število za leto 2008	Energijsko število za šol. leto 2013/14
			kW			m2	kWh/leto	(l ali Sm3)	kWh/m2/leto	kWh/m2/leto
1.	Osnovna šola Bršljin	Kočevarjeva ulica 40	400	zem. plin (Sm3) elektrika (kWh)	2013	6.884	225.851	17688 m3 57815 kWh	102	32,8
2.	Osnovna šola Brusnice (brez vrtca)	Velike Brusnice 101	230	ELKO (l)	2005	2.140	200.000	20.000	93	93
3.	Osnovna šola Center	Seidlova cesta 7		zem. Plin (Sm3)		4.509	488.271	51.397	97	108,3
4.	Osnovna šola Center, podružnica Mali Slatnik	Mali Slatnik 7	100	ELKO (l)	2013	725	110.000	11.000	131	151,72
5.	Osnovna šola Drska (z vrtcem)	Ulica Slavka Gruma 63	850	zem. plin (Sm3)	2001	6.800	520.000	55.000	80	77
6.	Osnovna šola Dragotin Kette	Šegova ulica 114	6 x 105	zem. plin (Sm3)	2013	2.975	304.218	32.023	175	102
7.	Osnovna šola Grm	Trdinova ulica 7	350	zem. plin (Sm3)	1996	7.125			124	
	(skupaj z bazenom)		478	zem. plin (Sm3)	2011					
8.	Posvetovalnicaza starše in otroke Novo mesto	Mušičeva 2	35	zem. plin (Sm3)	2014	200			448	
9.	Glasbena šola Marjana Kozine Novo mesto	Jenkova ulica 1	252	zem. plin (Sm3)	?	1.410	161.500	17.000		114,5
10.	Osnovna šola Otočec	Šolska cesta 20	410	ELKO (l)	2007	2.869	200.000	20.000	103	69,71
11.	Osnovna šola Stopiče	Stopiče 37	400	ELKO (l)	2011	5.494	500.000	50.000	122	91
	(skupaj s telovadnico)		700	ELKO (l)	2011					
12.	Osnovna šola Stopiče, podružbica Dolž + prizidek vrtec	Šolska cesta 11	100	ELKO (l)	1993	567	110.000	11.000	176	194
13.	Osnovna šola Stopiče, podružnica Podgrad	Podgrad 2	80	UNP (l)	1997	521	86.528	13.000	129	166
14.	Osnovna šola Šmihel	Šmihel 2	245	zem. Plin (Sm3)	1998	3.554	190.000	20.000	106	53,46
			245	zem. Plin (Sm3)	1998					
15.	Osnovna šola Šmihel, podružnica Birčna vas	Birčna vas 1	68	ELKO (l)	2013	330	50.330	5.033	242	152,5

Tabela 2: Pregled rabe energije v vrtcih

	Naziv objekta	Naslov	Priključna moč kur. Naprav	Vrsta goriva	Leto izdelave, obnove kotlov	Ogrevalna površina 2014	Poraba toplote za ogrevanje šol. leto 13/14	Poraba energentov za ogrevanje šol. leto 13/14	Energijsko število 2008	Energijsko število 2014
			kW			m^2	kWh/leto	l ali Sm^3	$kWh/m^2/leto$	$kWh/m^2/leto$
1.	VVE Pedenjped - Pedenjped	Šegova ulica 22	daljinsko ogrevanje	zem. Plin (Sm^3)		1426	152867		168	107,2
2.	VVE Pedenjped - Rdeča kapica	Šegova ulica 5	daljinsko ogrevanje	zem. Plin (Sm^3)		445	36227		169	81,4
3.	VVE Pedenjped - Metka	Kettejev drevored 5	2 x 42	zem. Plin (Sm^3)	2004	516	57000	6000	122	110,5
4.	VVE Pedenjped - Ostržek	Danila Bučarja 2	2 x 50	zem. Plin (Sm^3)	2009	737	95000	10000	261	128,9
5.	VVE Pedenjped - Videk	Foersterjeva ulica 12	39,7 + 24	zem. Plin (Sm^3)		320	52250	5500	174	163,3
6.	VVE Pedenjped - Pikapolonica	Brezje 8	24	UNP	2007	225	25600	2000	140	113,8
7.	VVE Ciciban - Ciciban	Ragovska ulica 18	46 + 46 + 24	zem. Plin (Sm^3)	2008	1353	133000	14000	245	98,3
8.	VVE Ciciban - Bibe	Seidlova cesta 40		zem. Plin (Sm^3)		402	Prostori so ogrevani iz skupne kotlovnice bloki. Podatkov o porabi ni.		143	
9.	VVE Ciciban - Kekec	Smrečnikova ulica 16	46	zem. Plin (Sm^3)	2011	248	29925	3150	268	120,7
10.	VVE Ciciban - Labod	Seidlova cesta 33	225	zem. Plin (Sm^3)	2003	1148	156750	16500	206	136,5
11.	VVE Ciciban - Marjetica	Lešnica 15	27	kurilno olje	2005	169	58000	5800	193	343,2

JAVNA RAZSVETLJAVA

Slovenija sodi med države z najvišjimi stroški električne energije za javno razsvetljavo v evropskem merilu. Vzrok za to je predvsem v preobilnosti, zastarelosti in posledični energetski potratnosti razsvetljave. Javna razsvetljava je tudi največji vir svetlobnega onesnaževanja. Podatki kažejo, da je Slovenija s povprečno porabo 90 kWh/prebivalca druga svetlobno najbolj onesnažena država v Evropi, takoj za Belgijo. Svetlobno onesnaženje v Sloveniji je v zadnjem desetletju in več naraščalo za 8 % letno. Tako nikjer v Sloveniji ni več ozemlja, kjer bi zvezdno nebo lahko videli naravno, saj osvetlitev prihaja od različnih urbanih aglomeracij.

Država je s ciljem zmanjševanja okoljskih in finančnih posledic svetlobnega onesnaževanja sprejela Uredbo o mejnih vrednostih svetlobnega onesnaževanja okolja (Uradni list RS, št. 81/07, 109/07, 62/10 in 46/13). Uredba naj bi predvsem pomagala odstraniti največji vir svetlobnega onesnaženja - ekološko oporečne nezasenčene svetilke, ki svetijo nad vodoravnico. Izrecno namreč prepoveduje uporabo svetlobnih snopov kakršnekoli vrste ali oblike, če so ti usmerjeni proti nebu ali površinam, ki bi jih lahko odbijale proti nebu - dovoljuje samo svetilke, ki sevajo 0% svetlobnega toka nad vodoravnico. Predvidena je postopna zamenjava starih potratnih uličnih svetilk z novimi, ki ne sipajo svetlobe v nebo, so varčne in okolju tudi sicer prijazne.

Prenova javne razsvetljave

Stanje javne razsvetljave je na splošno v državi alarmantno tako z vidika porabe električne energije in finančnih stroškov kot tudi z vidika svetlobnega onesnaževanja in drugih okoljskih posledic. V zadnjem času se vse občine v Sloveniji intenzivno ukvarjajo z načrti prenove javne razsvetljave, med drugim tudi Mestna občina Novo mesto.

Mestna občina Novo mesto je v zadnjih letih intenzivno prenavljala javno razsvetljavo. V letu 2013 je bilo zamenjanih 1233 svetilk, v letu 2014 pa še 190 svetilk. Po prenovi so se izvedle tokovne meritve v odjemnih mestih in na osnovi meritev zmanjšanje tarifnih varovalk, kjer je bilo to tehnično možno.

Rezultat prenove javne razsvetljave je zmanjšano svetlobno onesnaževanje in zmanjšana raba energije za potrebe javne razsvetljave. V letu 2011 je znašala raba električne energije za potrebe javne razsvetljave 2.811.729 kWh letno oziroma 77,46 kWh/prebivalca letno. Po izvedeni delni prenovi javne razsvetljave pa v letu 2014 znaša raba električne energije za potrebe javne razsvetljave 1.660.221 kWh letno oziroma 45,82 kWh/prebivalca letno. Skladno z Uredbo o svetlobnem onesnaževanju (Uradni list RS, št. 81/07, 109/07, 62/10 in 46/13) je dovoljena poraba 44,5 kWh/prebivalca letno električne energije. Zakonski rok za prilagoditev je 31. december 2016, iz rezultata rabe energije za leto 2014 pa je razvidno, da smo zakonsko obvezo praktično že dosegli. V bodoče bo potrebno izvesti sanacijo preostale javne razsvetljave predvsem s stališča svetlobnega onesnaževanja. Zaradi novih investicij in priključevanja novih odjemnih mest javne razsvetljave je še vedno potrebno zmanjševati rabo energije obstoječe razsvetljave, da bo zadoščeno pogoju uredbe po dovoljeni porabi na prebivalca.

5. UREJANJE GOSPODARSKE JAVNE INFRASTRUKTURE NA OBMOČJIH, ZA KATERE SO SPREJETI PODROBNI OBČINSKI PROSTORSKI NAČRTI

Z zgrajeno komunalno opremo dobijo zemljišča uporabno vrednost in sposobnost, da je na njih možno graditi določene vrste objektov. S takšno tvorno funkcijo komunalno opremljanje stavbnih zemljišč pomembno vpliva na razvoj dejavnosti v prostoru, upoštevajoč pri tem paradigmo trajnostnega razvoja. Pri nas zakonodaja, ki ureja področje prostorskega načrtovanja, pojem trajnostnega razvoja povezuje z racionalno rabo prostora.

V MONM je še vedno zaznati stihijski prostorski razvoj. Sprejemanje podrobnih prostorskih načrtov sledi predvsem željam investitorjem, ne pa okoljskim, družbenim in prostorskim potrebam. Poglavitni negativni prostorski učinki pa so neracionalna raba prostora in neracionalna raba že obstoječe ter visoki stroški izgradnje nove infrastrukture. Prav tako MONM na investicijskem delu ne namenja dovolj sredstev za komunalno opremljanje zemljišč, zato tudi delno opremljene prostorske ureditve ne omogočajo nadaljnjega razvoja teh enot.

Skladno z Zakonom o prostorskem načrtovanju se s pogodbo o opremljanju lahko investitor in občina dogovorita, da bo investitor sam zgradil del ali celotno komunalno opremo za zemljišče, na katerem namerava graditi, ne glede na to, ali je gradnja te komunalne opreme predvidena v programu opremljanja. Občina lahko sklene pogodbo o opremljanju z investitorjem, če ima sprejet program opremljanja ali podlage za odmero komunalnega prispevka za vso obstoječo komunalno opremo na območju celotne občine. Stroške izgradnje v pogodbi predvidene komunalne opreme nosi investitor. Šteje se, da je investitor na ta način v naravi plačal komunalni prispevek za izvedbo komunalne opreme, ki jo je sam zgradil. Investitor je dolžan plačati še preostali del komunalnega prispevka, v kolikor bo obremenil že zgrajeno komunalno opremo, na katero bo investitor priključil novo komunalno opremo.

Na uradu poteka spremljanje investiciji ter skrbništvo nad pogodbami o opremljanju in izvedbi komunalne opreme na območjih, za katere je sprejet podrobni prostorski načrt. V letu 2014 so se izvajale aktivnosti predvsem na naslednjih pogodbah:

- Pogodba o opremljanju Belokranjska cesta,
- Pogodba o opremljanju in izvedbi 1. faze komunalne opreme na podlagi »Odloka o občinskem prostorskem načrtu prenove ob Ljubljanski cesti 47,
- Pogodba o opremljanju v zvezi z izvedbo komunalne opreme na podlagi 'OPPN nadomestna gospodarska cona ob Straški cesti' in izvedbi investicije Nadomestna gospodarska cona v Novem mestu,
- Pogodbi o opremljanju za izgradnjo komunalne infrastrukture na območju OLN Mrvarjev hrib.

V teku je izpolnitev pogodbenih obveznosti, ki se nanašajo na primopredajo oz. prenos vse zgrajene javne komunalne infrastrukture v last občine.

MONM je v sodelovanju z investitorji stanovanjskih objektov na območju ZN Župnca v preteklih letih skoraj v celoti izvedla 1. fazo komunalne infrastrukture, predvidene z

Zazidalnim načrtom Župnca. Dokončati je potrebno še javno razsvetljavo, zaključno plast asfalta pa je bila izvedena v letu 2014.

Za komunalno ureditev novega stanovanjskega območja je v teku izdelava projektne dokumentacije za Ureditev GJI v območju OPPN Šipčev hrib. Zaključek projektne dokumentacije je predviden v letu 2015. MONM je na navedenem območju lastnica parcel, za katere se po izgradnji komunalne infrastrukture pričakuje v proračunu prihodek tudi iz naslova prodaje teh parcel.

6. IZDAJANJE ODLOČB O OBRATOVALNIH ČASIH GOSTINSKIH OBRATOV

Gostinec določi obratovalni čas gostinskega obrata samostojno v skladu s svojimi poslovnimi interesi in z upoštevanjem določb Pravilnika o merilih za določitev obratovalnega časa gostinskih obratov in kmetij, na katerih se opravlja gostinska dejavnost in Odloka o merilih za izdajo soglasij za obratovanje gostinskih obratov in kmetij, na katerih se opravlja gostinska dejavnost, v podaljšanem obratovalnem času v Mestni občini Novo mesto.

Vlogo za izdajo odločbe za redni in podaljšan obratovalni čas gostinec odda pred začetkom opravljanja dejavnosti in ob vsaki spremembi rednega ali podaljšanega obratovalnega časa gostinskega obrata/kmetije.

Pristojni organ občine mora pri izdaji soglasja upoštevati potrebe gostov in značilnosti območja, kjer se nahaja gostinski obrat oziroma kmetija. Podrobnejša merila, na podlagi katerih se odloča o podaljšanju obratovalnega časa so:

1. območje, kjer se gostinski obrat nahaja (mestno jedro Novega mesta, stanovanjski objekti ali objekti v stanovanjskih naseljih, obrtne cone, večnamenski objekti),
2. vrsta gostinskega obrata (nastanitveni gostinski obrat, prehrambeni nastanitveni obrat),
3. vključenost gostinskega obrata v turistično ponudbo, kulturno-zgodovinsko, zabavno in športno-rekreacijsko ponudbo,
4. varstvo pred hrupom,
5. interesi gostincev in kmetov,
6. drugi primeri, ko je izkazan javni interes.

Gostinec pa lahko kljub temu, da ima že izdano soglasje k podaljšanemu obratovalnemu času, obratuje v dodatnem podaljšanem času (srečanja, prireditve, dogodki). V tem primeru mora gostinski obrat oddati vlogo za soglasje, ki je vezano za točno določen datum oz. določeno obdobje, ko se odvija napovedan dogodek. V letu 2014 je bilo s strani gostinskih obratov oddanih 104 vlog za prijavo obratovalnih časov. Vloženih je bilo tudi 5 pritožb s strani krajanov oz. neposrednih sosedov, ki se nahajajo v bližini določenih gostinskih obratov v zvezi z motenjem javnega reda in miru oz. nedovoljenim obratovanjem izven podaljšanega časa. V takšnih primerih je urad dolžan pritožbe ustrezno obravnavati v sodelovanju s pristojnimi službami (policija in tržni inšpektorat).

7. IZDAJANJE ODLOČB O SUBVENCIONIRANJU MALIH ČISTILNIH NAPRAV IN HIŠNIH ČRPALIŠČ V MESTNI OBČINI NOVO MESTO.

Mestna občina Novo mesto je v letu 2013 sprejela Pravilnik o dodelitvi proračunskih sredstev za namen subvencioniranja nakupa in vgradnje malih čistilnih naprav in hišnih črpališč v Mestni občini Novo mesto, objavljen v Uradnem listu RS št. 60/2013 (V nadaljevanju: Pravilnik).

Sredstva so se občanom dodeljujejo skladno s Pravilnikom ter na podlagi objave javnega poziva za subvencioniranje nakupa in vgradnje malih čistilnih naprav in hišnih črpališč v Mestni občini Novo mesto. V letu 2014 je bilo prejetih in rešenih 16 vlog za subvencioniranje nakupa in vgradnje malih čistilnih naprav in hišnih črpališč.

URAD ZA SPLOŠNE ZADEVE

ODDELEK ZA PRAVNE ZADEVE

V letu 2014 smo v oddelku za pravne zadeve opravljali naslednja dela in naloge:

- pred pristojnimi sodišči (okrajnimi, okrožnimi, delovnim in socialnim ter upravnim) smo vodili postopke, v katerih je MONM tožeča oziroma tožena stranka (sodelovanje na narokih, priprava vlog).
- Udeleževali smo se tistih zapuščinskih postopkov, ko smo zahtevali omejitev dedovanja pri tistih občanih, za katere je MONM doplačevala stroške institucionalnega varstva.
- Vse leto smo v rokih pripravljali potrebne tožbe, odgovore na tožbe in ostale vloge, priglašali terjatve v zapuščinske postopke, postopke prisilne poravnave, likvidacije in stečaje ter vlagali izvršilne predloge. Za izterjavo dolžnikov smo skrbeli tudi izvensodno.
- Sodelovali in spremljali smo vse odprte postopke na sodiščih, kjer nas zastopajo odvetniki in sodelovali z njimi.
- MONM smo zastopali tudi na skupščinah gospodarskih družb in javnih podjetjih, katerih družbenica je.
- Pripravljali smo odgovore na odškodninske zahtevke občanov in se pogajali z zavarovalnicami in odvetniki strank glede plačil odškodnin.
- Vodili smo upravne postopke na drugi stopnji oz. o postopke, o katerih odloča župan, in sicer na področjih komunalnega prispevka, koncesij, prostora, občinskega inšpektorata in družbenih dejavnosti.
- Pripravljali smo odgovore na zahteve strank, ki so na Mestno občino Novo mesto podale zahteve za dostop do informacij javnega značaja in pripravili redno letno poročilo o dostopu do informacij javnega značaja za pristojno ministrstvo,
- Izvajali smo načrt integritete,

- Pregledovali in po potrebi smo izdelali pogodbe: najemne, menjalne, kupoprodajne, anekse k že sklenjenim pogodbam, razne sporazume ter pogodbe o (so)financiranju ali odškodninah,
- Pripravljali in sodelovali smo pri sprejemanju splošnih aktov, ki zahtevajo uskladitve med več uradi,
- opravljali strokovne naloge za Urad za investicije (pravna pomoč in svetovanje na področju investicij in gradenj, pregledi in pomoč pri pripravi pogodb za javna naročila oz. izvajalce s področja investicij, sodelovanje na koordinacijskih sestankih za projekt CeROD),
- izdelovali smo pravna mnenja, pripravljali odgovore na pravna vprašanja glede postopkov in materialnega prava ter preverjali potrebne pravne informacije. Ravno tako smo pripravljali rešitve in predloge ter potrebne odgovore in poročila za potrebe župana, direktorja občinske uprave in za vse ostale urade občinske uprave oz. javne zavode.
- Na predlog župana smo pripravljali besedila raznih pisem o nameri.
- V oddelku smo redno sodelovali z ostalimi uradi občinske uprave pri pripravi javnih razpisov za razdelitev proračunskih sredstev, pri pripravi in izvedbi različnih koncesijskih dokumentov oziroma postopkov in pri pripravi gradiv za občinski svet.
- Pregledali in parafirali smo pogodbe, ki jih podpiše župan.
- Svetovali smo sodelavcem iz drugih uradov pri pisanju odločb 1. stopnje.

Redno smo dopolnjevali evidenco ustanoviteljskih pravic MONM.

ODDELEK ZA KADROVSKE ZADEVE

Organizacija Občinske uprave Mestne občine Novo mesto v letu 2014 je bila določena v Odloku o organizaciji in delovnem področju Občinske uprave Mestne občine Novo mesto, sprejetem na Občinskem svetu Mestne občine Novo mesto na 8. seji dne 14. 7. 2011, ki temelji na sprejetem Pravilniku o notranji organizaciji in sistemizaciji delovnih mest v Občinski upravi Mestne občine Novo mesto, št. 100-6/2011 z dne 28. 10. 2011, ob upoštevanju letnega kadrovskega načrta za leti 2014 in 2015 in sprejetega proračuna Mestne občine Novo mesto za leto 2014.

Organizacijske enote občinske uprave in število izvajalcev na dan 31. 12. 2014:

- **župan** – 1 funkcionar,
- **v.d. direktorja občinske uprave** –1 javna uslužbenka,
- **kabinet župana** – 6 javnih uslužbencev, od tega:
    - **oddelek za občinski svet** – 2 javna uslužbenca,
- **delovno mesto izven organizacijskih enot** – 1 javni uslužbenec,
- **urad za splošne zadeve** – 14 javnih uslužbencev (1 javna uslužbenka opravlja ½ delovnega časa), od tega:
    - **oddelek za pravne zadeve** – 1 javna uslužbenka,
    - **oddelek za kadrovske zadeve** – 2 javni uslužbenki,
    - **oddelek za informatiko** – 2 javna uslužbenca,
    - **oddelek za upravno poslovanje** – 5 javnih uslužbencev,

- **urad za finance in računovodstvo** - 9 javnih uslužbencev,
- **urad za davke** – 4 javne uslužbenke,
- **urad za šolstvo, šport in mladino** – 4 javni uslužbenci,
- **urad za kulturo, zdravstvo in socialo** – 6 javnih uslužbencev (1 javna uslužbenka opravlja ½ delovnega časa),
- **urad za razvoj in investicije** – 7 javnih uslužbencev, od tega
  - **oddelek za gospodarstvo, razvoj in evropske zadeve** – 3 javni uslužbenci,
  - **oddelek za investicije** – 2 javna uslužbenca,
- **urad za premoženjske zadeve in kmetijstvo** – 8 javnih uslužbencev,
- **urad za prostor** –12 javnih uslužbencev,
- **urad za gospodarske javne službe, okolje in promet** – 8 javnih uslužbencev,
- **občinski inšpektorat** – 7 javnih uslužbencev, od tega:
  - **mestno redarstvo** – 3 javni uslužbenci.

V občinski upravi Mestne občine Novo mesto je bilo na dan 31. 12. 2014 zaposlenih 87, in sicer 1 funkcionar in 86 javnih uslužbencev, od tega 58 žensk ali 67 % in 29 moških ali 33 %.

V letu 2014 je prenehalo delovno razmerje javnim uslužbencem na naslednjih delovnih mestih:

Delovno mesto	Datum prenehanja	Dejanska stop. izob.
- v.d. direktorja občinske uprave	1. 8. 2014	VII/2

V letu 2014 so se zaposlili javni uslužbenci na naslednjih delovnih mestih:

Delovno mesto	Datum prihoda	Dejanska stop. izob.
- sekretar – svetovalec župana v času mandata (za določen čas)	1.2.2014	VII/2
- računovodja VII/2-II	1. 5. 2014	VII/1
- župan	1.12.2014	VII/2
- višji svetovalec – svetovalec župana v času mandata	1.12.2014	VII/1
- strokovni sodelavec VII/2-II	1.12.2014	VII/1

Kvalifikacijska struktura (dejanska izobrazba) zaposlenih v občinski upravi na dan 31. 12. 2014:

VIII. (znanstveni mag.)	5
VII/2. (strokovni mag.)	5
VII/2. (spec.)	3
VII/2. (univ.)	40
VII/1. (visok.)	20
VI. (višja)	7
V. (srednja)	6
IV. (3-letna)	1

Javni uslužbenci ustrezajo zahtevani izobrazbi v skladu s Pravilnikom o notranji organizaciji in sistemizaciji delovnih mest v Občinski upravi Mestne občine Novo mesto, št. 100-6/2011 z dne 28. 10. 2011 in z nadaljnjimi spremembami in dopolnitvami.

Zaposleni v Občinski upravi Mestne občine Novo mesto so se v letu 2014 vključili v skupinska in individualna usposabljanja ter izobraževanja, ki so ustrezala programom usposabljanja in izpopolnjevanja uslužbencev v občinski upravi. Pri organiziranih in individualnih usposabljanjih ter seminarjih je od 89 javnih uslužbencev sodelovalo 75 javnih uslužbencev, kar pomeni 84 % prisotnih zaposlenih. Nekateri med njimi so se usposabljanj udeležili večkrat.

ODDELEK ZA INFORMATIKO

Redne naloge izvedene v letu 2014:
- redna letna nabava in instalacija računalniške opreme,
- vzdrževanje informacijskega sistema v občinski upravi,
- vzdrževanje in posodabljanje občinskega spletnega portala,
- vzdrževanje in nadgradnja lastnih programskih rešitev za podporo procesom:
nadomestila za uporabo stavbnega zemljišča, obračun komunalnega prispevka, izplačilo denarnih pomoči, izplačila enkratnih denarnih pomoči za novorojence, izplačila subvencij v kmetijstvu, izplačila subvencioniranih stanovanjskih najemnin, blagajna za upravne takse.
Enkratne naloge izvedene v letu 2014:
- načrtovanje in prenos strežnika za elektronsko pošto v oblak,
- sodelovanje v dveh delovnih skupinah MNZ pri izvedbi javnih razpisov za informacijsko podporo lokalnim volitvam,
- organiziranje in izvedba informacijske podpore občinski volilni komisiji pri izvedbi lokalnih volitev.

ODDELEK ZA UPRAVNO POSLOVANJE

Evidentiranje dokumentov in zadev

V skladu z določili Zakona o varstvu dokumentarnega in arhivskega gradiva ter arhivih (Uradni list RS, št. 30/2006) in Uredbe o upravnem poslovanju (Uradni list RS, št. 20/2005, 106/2005, 30/2006, 86/2006, 32/2007, 63/2007, 115/2007, 122/2007-popr., 31/2008, 35/2009, 58/2010 in 101/2010) uporablja občinska uprava dokumenti sistem za evidentiranje dokumentarnega in arhivskega gradiva. V letu 2014 smo zabeležili naslednje rezultate:

	leto 2014
vhodni dokumenti (dohodna pošta)	20.557
izhodni dokumenti (odhodna pošta)	14.924
lastni in sejni dokumenti	11.914
število novih neevidenčnih dokumentov	5.034
število novih upravnih zadev	7.837
število nerešenih upravnih zadev	2.571
število rešenih in nearhiviranih zadev	861
število rešenih in arhiviranih zadev	4.325
število izločenih zadev (uničenje)	4.341
število odbranih zadev v pokrajinski arhiv	0

Odposlana pošta

V letu 2014 je občinska uprava odposlala 5.881 navadnih in 6.768 priporočenih pošiljk.

	2014
navadne pošiljke	5.881
priporočene pošiljke	6.768

Blagajna

Na podlagi določil Zakona o upravnih taksah (Uradni list RS, št. 106/2010 – UPB5) je bilo v letu 2014 vplačanih 15.925,45 EUR upravnih taks, od tega 1.952,54 EUR negotovinskih plačil ter 13.972,91 EUR gotovinskih plačil.

URAD ZA PREMOŽENJSKE ZADEVE IN KMETIJSTVO

Urad za premoženjske zadeve in kmetijstvo je bil ustanovljen s sprejetjem Odloka o organizaciji in sistemizaciji delovnih mest v občinski upravi Mestne občine Novo mesto na 8. seji občinskega sveta dne 14. 7. 2011 in sprejetjem Pravilnika o notranji organizaciji in sistemizaciji delovnih mest v občinski upravi Mestne občine Novo mesto.

V sklopu pristojnosti Mestne občine Novo mesto in na osnovi zakonskih določil Urad za premoženjske zadeve in kmetijstvo:

- Pridobiva, razpolaga, upravlja in najema nepremičnine v lasti občine, z izjemo javnih površin in grajenega javnega;
- gospodari s stanovanji in poslovnimi prostori;
- opravlja naslednje naloge s področja kmetijstva, gozdarstva, razvoja podeželja, lova in ribolova.

Pregled pomembnejših načrtovanih nalog v letu 2014

Prodaja zemljišč

- Priprava Letnega načrta razpolaganja z nepremičnim premoženjem Mestne občine Novo mesto za leto 2014 in priprava dopolnitev med letom,
- Izvedba prodaje nepremičnega premoženja z javnimi dražbami oziroma sklepanjem neposrednih pogodb,

Nakup zemljišč

- Priprava letnega načrta pridobivanja nepremičnega premoženja za leto 2014 in priprava dopolnitev med letom
- Izvedba nakupov nepremičnega premoženja za potrebe cestne infrastrukture in drugo

Uveljavljanje predkupne pravice

- Izvajanje nalog in izdaja potrdil v skladu z Odlokom o predkupni pravici Mestne občine Novo mesto

Oddajanje zemljišč v zakup

- Spremljanje pogodb za zemljišča oddana v zakup in odpovedi pogodb za zemljišča, za katera se je vodil postopek prodaje.

Ustanovitev služnosti

- Podelitev služnostne pravice na zemljiščih

Stanovanjsko gospodarstvo

- Reševanje stanovanjskih problemov občanov,
- Oddaja poslovnih prostorov v najem
- Izdaja odločb neprofitnih in tržnih subvencij

Kmetijstvo in gozdarstvo

- Dodelitev nepovratnih sredstev za področje kmetijstva
- Elementarne nesreče
- Zavetišče za živali –skrb za živali

RAZPOLAGANJE IN UPRAVLJANJE S STVARNIM PREMOŽENJEM TER PRIDOBIVANJE STVARNEGA PREMOŽENJA

Prodaja nepremičnega premoženja - zemljišč

Postopki razpolaganja (prodaja, menjava ali kakšen drug način odsvojitve stvarnega premoženja) in upravljanja s stvarnim premoženjem so se izvajali po določilih:

- Zakona o stvarnem premoženju države in samoupravnih lokalnih skupnosti (Uradni list RS, št. 86/10,75/12 in 50/14) in
- Uredbe o stvarnem premoženju države in samoupravnih lokalnih skupnosti (Uradni list RS, št. 34/11, 42/12, 24/13 in 10/14).

Vsa zemljišča, za katera so se vodili postopki prodaje v skladu z navedeno zakonodajo, so bila vključena v **Letni načrt razpolaganja z nepremičnim premoženjem Mestne občine Novo mesto za leto 2014**, ki ga je Občinski svet Mestne občine Novo mesto sprejel sočasno s sprejetjem Proračuna za leto 2014. Med letom je Občinski svet Mestne občine Novo mesto sprejel še dodatne dopolnitve letnega načrta razpolaganja stvarnega premoženja.

Postopki prodaje so se vodili za:

a) zemljišča namenjena za gradnjo, ki niso bila prodana v preteklih letih. Določene nepremičnine občina prodaja oziroma poskuša prodati več let, saj je prodaja odvisna od interesa za nakup oziroma od povpraševanja na trgu.

b) zemljišča - manjše dele zemljišč, katerih prodaja se je nanašala na vloge občanov, ki so želeli z nakupom občinskih zemljišč zaokrožiti svoje parcele ali jih povečati.

c) kmetijska zemljišča, katerih prodaja se je nanašala na vloge posameznih interesentov za nakup ali najem kmetijskih zemljišč. Postopki so se vodili v skladu z zakonom o stvarnem premoženju države, pokrajin in občin ter v skladu z Zakonom o kmetijskih zemljiščih.

d) zemljišča potrebna za izvedbo investicij. To so zemljišča, ki jih je občina prodala zaradi izvedbe posameznih investicij v gospodarstvu.

Postopke in obravnavanje vlog posameznih interesentov za prodajo ali nakup zemljišč je vodil urad za premoženjske zadeve in kmetijstvo, ki je pripravljal tudi gradiva za obravnavo vseh navedenih vlog na kolegijih občinske uprave. Ravnanje s stvarnim premoženjem občine se je izvajalo v skladu z zakonom o stvarnem premoženju države in samoupravnih lokalnih skupnosti. Pripravljeni so bili posamični programi o prodaji in podelitvi služnosti, ki jih je

obravnaval kolegij občinske uprave in posredoval županu. Posamični program prodaje sprejme župan.

V posamičnih programih ravnanja z nepremičnim premoženjem, ki jih je pripravljala služba, morajo biti nepremičnine opredeljene z vsemi bistvenimi podatki, zlasti s podatki o lastništvu oziroma morebitnem solastniškem deležu, s podatki, ki omogočajo identifikacijo nepremičnine, o vrsti dejanske rabe nepremičnine, o morebitni obremenjenosti nepremičnine in drugimi podatki. Navedene so pravne podlage za sklenitev pravnega posla ravnanja s stvarnim premoženjem. Opravil se tudi pravni pregled stvarnega premoženja, ki zajema pregled z vidika urejenosti lastništva, posesti in morebitnih obligacijskih in stvarnopravnih pravic na premoženju ter obveznosti občine do tretjih oziroma tretjih do občine. Preveriti je bilo potrebno namensko rabo prostora in prostorske akte, ki veljajo na območju zemljiške parcele, pridobiti mnenje pristojne krajevne skupnosti, opraviti ogled nepremičnine. V primeru prodaje dela nepremičnine, je potrebno poskrbeti za postopke parcelacije posamezne nepremičnine.
V postopkih ravnanja s stvarnim premoženjem je bilo potrebno izbrati metodo, s katero se zagotavlja javnost in preglednost postopkov ter upoštevajo cilji ravnanja s posameznim stvarnim premoženjem, hkrati pa omogočajo najugodnejši izidi ravnanja s stvarnim premoženjem za lokalno skupnost. Tako so se postopki razpolaganja z nepremičnim premoženjem izvajali z javno dražbo in s sklepanjem neposrednih pogodb.
Za izvedbo vseh postopkov, je bilo v letu 2014 potrebno:

- pregledati stanje parcel, ki so namenjene prodaji iz letnega načrta, to je obremenitve, parcelacije ali drugi razlogi, ki jih je bilo potrebno preveriti pred odločitvijo za prodajo nepremičnine,
- naročiti dokumentacijo za pripravo naročila cenitve,
- pripraviti posamične programe z vsemi elementi (za prodajo in za dodelitev služnosti),
- pripraviti vse za izvedbo postopka javne dražbe v uradnem listu, v medijih, na spletni strani, pripraviti zapisnike za predmete prodaje),
- izvesti podpis pogodb in
- preveriti izstavitev in plačilo računa ter izpeljati postopek pri notarju in davčnem uradu.

V letu 2014 je bila izvedena javna dražba, objavljena v Uradnem listu RS:

1. DRAŽBA Uradni list RS, št. 27/2014, z dne 18. 4. 2014 (javna dražba za prodajo nepremičnin, izvedena dne 7. 5. 2014);

TABELA: Pregled prodanih nepremičnin v letu 2014

zap. št.	šifra k.o.	k.o.	parc. št.	površina v m^2	cena na m^2 v EUR	kupnina v EUR*	način prodaje
1	2	3	4	5	6	7	8
1.	1483	Kandija	1156/2	124	50,00	6.200,00	neposredna pogodba
2.	1460	Šentpeter	160/56	142	48,00	6.816,00	neposredna pogodba
3.	1457	Ždinja vas	2476/5	31	35,00	1.085,00	neposredna pogodba
4.	1484	Šmihel pri N.m.	362/5	6	51,30	307,80	neposredna pogodba
5.	1457	Ždinja vas	2507/5	438	0,80	350,40	neposredna pogodba
6.	1489	Cerovec	4598/3	193	18,00	3.474,00	neposredna pogodba - menjava
7.	1489	Cerovec	4614/3	325	0,80	260,00	neposredna pogodba
8.	1486	Stopiče	1868/0	1935	1,50	2.903,00	neposredna pogodba
9.	1489	Cerovec	1067/14	831	2,00	1.662,00	neposredna pogodba
10.	1482	Ragovo	243/154	58	50,00	2.900,00	neposredna pogodba
			243/159	41	50,00	2.050,00	
11.	1457	Ždinja vas	2507/1	stavbno 59	25,00	1.475,00	neposredna pogodba
				kmetijsko 41	3,00	123,00	
12.	1483	Kandija	1328/1	2846	3,00	8.538,00	neposredna pogodba
			1328/2	968	3,00	2.904,00	
			1330/1	650	3,00	1.950,00	
			1330/2	326	3,00	978,00	
13.	1485	Gotna vas	1020/2,1021/3	315	50,00	15.750,00	neposredna pogodba
14.	1485	Gotna vas	1020/2	293	50,00	14.650,00	neposredna pogodba
15.	1485	Gotna vas	1020/2,1021/3	326	50,00	16.300,00	neposredna pogodba
16.	1485	Gotna vas	1020/2	246	50,00	12.300,00	neposredna pogodba
17.	1485	Gotna vas	1020/2	35	50,00	1.750,00	neposredna pogodba
18.	1480	Potov Vrh	1818/12	166	30,00	4.980,00	neposredna pogodba
19.	1455	Bršljin	1027/4	1018	40,00/3,00	5.348,00	neposredna pogodba - menjava
20.	1500	Dobindol	4100/9	253	13,00	3.289,00	neposredna pogodba
21.	1501	Vinja vas	3925/4	175	6,50	1.137,50	neposredna pogodba - menjava
22.	1500	Dobindol	4103/8	124	15,00	1.860,00	neposredna pogodba - menjava
23.	1458	Črešnjice	2839/3	85	32,80	2.788,00	neposredna pogodba - menjava
			2839/4	40	32,80	1.312,00	
24.	1448	Prečna	3103/6	221	20,00	4.420,00	neposredna pogodba
25.	1489	Cerovec	4626/5	95	2,00	190,00	neposredna pogodba - menjava
			4626/7	240	2,00	480,00	
			4626/9	5	2,00	10,00	
			4626/10	21	2,00	42,00	
26.	1485	Gotna vas	1219/2	101	40,00	4.040,00	neposredna pogodba - menjava
27.	1491	Lakovnice	2342/2	50	20,00	1.000,00	neposredna pogodba
28.	1457	Ždinja vas	81/10	336	20,00	6.720,00	neposredna pogodba
29.	1481	Smolenja vas	2190/5	60	40,00	2.400,00	neposredna pogodba - menjava
30.	1492	Stranska vas	1768/4	116	3,00	348,00	neposredna pogodba - menjava
31.	1485	Gotna vas	754/16	239	50,00	-	razdružitev solastnine
		SKUPAJ				**145.090,70**	

Nepremičnine, ki na javni dražbi niso bile prodane, pa je bil v preteklih obdobjih izkazan interes za nakup (vloge kupcev), so se ponovno uvrstile v prodajo na podlagi metode neposredne pogodbe. V primeru, če izkazuje interes za nakup nepremičnine več kupcev, se izvede sklepanje neposredne pogodbe s pogajanji.

V planu proračuna za leto 2014 je bilo na strani prihodkov – 72 Kapitalski prihodki - načrtovano 505.000 EUR iz naslova prodaje nepremičnega premoženja. Realiziranih prihodkov iz sklenjenih pogodb iz prodaje je bilo 209.604 EUR ali 42 %.

Nakup zemljišč

Zemljišča so se odkupovala v skladu z **Letnim načrtom pridobivanja nepremičnega premoženja za leto 2014,** ki ga je Občinski svet Mestne občine Novo mesto sprejel sočasno s sprejetjem Proračuna za leto 2014. Med letom je urad pripravil dopolnitve letnega načrta pridobivanja, ki jih je sprejel občinski svet.

Pridobivanje nepremičnin za potrebe cestne infrastrukture se je v letu 2014 izvajalo tudi ob pomoči zunanjih pravnih sodelavcev, pravne službe in urada za gospodarske javne službe.

TABELA: Pregled nepremičnin, ki so bile pridobljene v letu 2014

zap. št.	šifra k.o.	k.o.	parc. št.	kupnina v EUR
1	2	3	4	5
1.	1501	Vinja vas	89	2.709,00
2.	1487	Zajčji vrh	843/1, 842/2, 842/4	450,00
3.	1478	Gabrje	2244/2	75,98
4.	1478	Gabrje	2214/2, 2215/2	303,03
5.	1482	Ragovo	286/28	6.612,00
6.	1455	Bršljin	108/9	570,00
7.	1491	Lakovnice	1862/2	867,00
8.	1485	Gotna vas	471/2	285,00
9.	1478	Gabrje	2217/2	328,81
10.	1478	Gabrje	1510/2, 1512/2	682,50
11.	1493	Veliki Podljuben	484/3, 485/2	2.094,00
12.	1489	Cerovec	1228/6	144,00
13.	1493	Veliki Podljuben	395/5	1.524,00
14.	1487	Zajčji vrh	2323/6	33,00
15.	1455	Bršljin	153/5	2.700,00
4	1487	Zajčji vrh	2515/6, 2515/4	3.849,00
17.	1482	Ragovo	294/11, 294/24	1.470,00
18.	1481	Smolenja vas	768/2, 788/2	4.894,78
19.	1479	Brusnice	1546/3	748,00
		S K U P A J		**30.340,10**

Uveljavljanje predkupne pravice

Odlok o predkupni pravici Mestne občine Novo mesto je bil sprejet na 17. seji občinskega sveta dne 25.9.2008 (Uradni list RS, št. 97/08).

Potrdila o predkupni pravici se izdajajo na zahtevo strank, to je pravnih in fizičnih oseb, ki želijo odtujiti svoje premoženje. Občina se mora v postopku pred izdajo potrdila odločiti ali določeno zemljišče potrebuje za realizacijo načrtovanih posegov v prostoru ali ne. Pred izdajo potrdila je potrebno podrobno proučiti tudi določila Zakona o varstvu kulturne dediščine in Zakona o urejanju prostora.

V letu 2014 je bilo izdanih 108 potrdil o neuveljavljanju predkupne pravice občine.

Zemljišča oddana v zakup

V letu 2014 je služba nadaljevala s spremljanjem in urejanjem evidence pogodb za zemljišča oddana v zakup.

Trenutno je veljavnih 77 zakupnih pogodb za stavbna zemljišča in 6 zakupnih pogodb za kmetijska zemljišča.
Sklenjenih je bilo 12 pogodb za kratkoročni najem zemljišč za izvajanje javnih prireditev. Najemniki so razvidni iz tabele.

TABELA: Pregled nepremičnin oddanih v brezplačno uporabo v letu 2014

zap. št.	šifra k.o.	k.o.	parc. št.	površina v m^2	lastnik (ime, priimek, naslov)	veljavnost pogodbe
1	2	3	4	5	6	7
1.	1482	Ragovo	249/13	423	Akademija Tajskega Boksa	20.8.2019
2.	1486	Stopiče	467/1	30	Športno društvo Stopiče	30.6.2019
3.	1487	Zajčji Vrh	1823	2880	Ks Stopiče	30.4.2018
4.	1456	Novo mesto	1685	84	DRUŠTVO PROJEKT ČLOVEK, Malenškova ulica 11, Ljubljana	30.6.2019
5.	1482	Ragovo	249/19	423	KARITAS, Smrečnikova ul. 60	31.3.2019
6.	1482	Ragovo	249/12	423	NAMIZNOTENIŠKI KLUB KRKA, Kettejev drevored 2, NM	31.5.2018
7.	1456	Novo mesto	1500	14	Društvo gradbenih inženirjev in tehnikov	31.5.2019
8.				36,50 +soup.pros.	Astronavtski klub APOLLO	nedoločen čas
9.				cca. 16	Društvo sožitje	nedoločen čas
10.				cca. 5	Društvo izgnancev KO Novo mesto	nedoločen čas
11.				cca. 16	Društvo diabetikov	nedoločen čas
12.				cca. 21	Invalidsko društvo ILCO. Nm	nedoločen čas
13.				cca. 13	Društvo življenje brez nasilja	nedoločen čas
14.				cca. 13	Društvo CELIAC Novo mesto	nedoločen čas
15.				cca. 13	Društvo SREČANJE Novo mesto	nedoločen čas
16.				cca. 43	Kulturno umetniško društvo SEVDAH	nedoločen čas
17.				cca. 57	Društvo prijateljev mladine MOJCA	nedoločen čas
18.				cca. 40	Hrvaško kulturno združenje	nedoločen čas
19.				cca. 44	Planinsko društvo Novo mesto	nedoločen čas
20.				cca. 14	KUD Žumberak	nedoločen čas
21.				cca. 33	Območno združenje veteranov	nedoločen čas
22.				cca. 40	Klub prijateljev IMV	nedoločen čas
23.				cca. 136	ZALOŽBA GOGA	30.6.2019
24.				cca. 20	OZARA Slovenije	nedoločen čas

1.5. Ustanovitev služnostnih in stavbnih pravic

V letu 2014 je bilo sklenjenih 22 služnostnih pogodb z obremenitvijo za določeno obdobje.

TABELA: Pregled nepremičnin, na katerih je bila dodeljena služnostna pravica

Zap. št.	Služnostni upravičenec	k.o.	Parc. številka
1	2	3	4
1.	Telekom Slovenije d.d.	Stranska vas	1098/122, 1098/123, 1098/124, 1098/25,
2.	Telekom Slovenije d.d.	Stranska vas	1098/126, 1098/138, 1098/114, 1098/127
3.	Istrabenz plini d.o.o.	Novo mesto	1602
4.	Elektro Ljubljana d.d.	Bršljin	277/6, 276/2
5.	Elektro Ljubljana d.d.	Kandija	1133
6.	Elektro Ljubljana d.d.	Gotna vas	849/7
7.	Telekom Slovenije d.d.	Šentpeter	1190/1
8.	Golob Alojz, G. Težka Voda 1	Težka Voda	718/2
9.	Erjavec Andrej, G. Suhadol 18	Gabrje	850
10.	Elektro Ljubljana d.d.	Bršljin	120/5
11.	Elektro Ljubljana d.d.	Gabrje	930
12.	Elektro Ljubljana d.d.	Novo mesto	778/3, 778/2
13.	Elektro Ljubljana d.d.	Gabrje	997/52
14.	Elektro Ljubljana d.d.	Novo mesto	671/1, 992, 993, 659
15.	Eles d.o.o., Hajdrihova 2, Ljublj.	Ždinja vas	2466, 2467/7, 2468/4, 2468/17, 2473/1
16.	Eles d.o.o., Hajdrihova 2, Ljublj.	Črešnjice	2805/1, 2809/2, 2811/2, 2811/3, 2809/3,
17.	Eles d.o.o., Hajdrihova 2, Ljublj.	Črešnjice	2812/3, 2812/4, 2817, 2815/1, 2828/1,
18.	Eles d.o.o., Hajdrihova 2, Ljublj.	Črešnjice	2829, 2828/3, 2835/4
19.	Eles d.o.o., Hajdrihova 2, Ljublj.	Herinja vas	1258, 1268/3, 1275
20.	Eles d.o.o., Hajdrihova 2, Ljublj.	Šentpeter	1109/2, 1109/3, 1134/1, 1135, 1181/5,
21.	Eles d.o.o., Hajdrihova 2, Ljublj.	Šentpeter	1191, 1193, 1194, 1197, 1201/1, 1202/2,
22.	Eles d.o.o., Hajdrihova 2, Ljublj.	Šentpeter	1203, 1204, 1205/2, 1208, 1213, 1190/2

TABELA: Pregled nepremičnin v lasti MO NM, na katerih je bila ustanovljena stavbna pravica

Zap. št.	Upravičenec stavbne pravice	k.o.	Parc. številka
1	2	3	4
1.	SODO d.o.o., Maribor	Bršljin	1138/8, 1138/9, 1138/10, 1138/11
2.	ZOMI d.o.o.	Bršljin	578/101
3.	Luka Dular, Cegelnica 7, N.m.	Bršljin	1027/4
4.	Dunja Gerić, Trdinova 25, N.m.	Kandija	1237, 1238

2. STANOVANJSKO GOSPODARSTVO IN GOSPODARJENJE S POSLOVNIMI PROSTORI

Reševanje stanovanjskih razmer in vprašanj občanov

Tudi v letu 2014 je bil cilj Mestne občine Novo mesto odpravljati stanovanjski primanjkljaj in v okviru obstoječih stanovanjskih enot reševati bivanjske težave in ostala stanovanjska vprašanja občanov.

Pomembnejše naloge, ki smo jih obravnavali in reševali v letu 2014 so:

- vloge za pridobitev, najem neprofitnega stanovanja in obvestila o spremenjenih okoliščinah,
- pisna korespondenca z občani glede različnih vprašanj s stanovanjskega področja in z različnimi inštitucijami, na katere so se občani obračali, bodisi s prošnjami po pridobitvi najemniškega neprofitnega stanovanja, bodisi z prošnjami po denarni pomoči;
- različne aktivnosti in poizvedbe glede pridobivanja novih stanovanjskih enot;
- priprava gradiv in informacij o stanovanjski problematiki za javnost in nevladne organizacije.

Gospodarjenje s poslovnimi prostor in ostale zadeve, povezane z poslovno-stanovanjskimi objekti

Mestna občina Novo mesto je 1. 1. 2014 je od Zarje d.o.o. Novo mesto prevzela gospodarjenje in upravljanje za stanovanja in poslovne prostore v lasti občine. Zarja d.o.o. je pravna oseba zasebnega prava, ki v skladu s Stanovanjskim zakonom ni dopustna oblika za zagotavljanje javnega interesa na stanovanjskem področju. Zaradi navedenega je Računsko sodišče Občini priporočilo, naj vzpostavi neposredno lastništvo nad stanovanji, ki jih je v Zarjo d.o.o. vložila kot stvarni vložek, in zagotovi upravljanje z njimi v eni izmed oblik, predpisanih v stanovanjskem zakonu: javni stanovanjski sklad, proračunski sklad, izvajanje

nalog v okviru občinske uprave. Župan se je odločil za zadnjo obliko, kar pomeni da Občinska uprava Mestne občine Novo mesto sama upravlja s stanovanji in poslovnimi prostori v njeni lasti.

Postopki oddaje poslovnih prostorov v najem oziroma podaljšanje najemnih razmerij za že obstoječe najemnike so se vodili na podlagi Uredba o stvarnem premoženju države in samoupravnih lokalnih skupnosti in Zakona o stvarnem premoženju države in samoupravnih lokalnih skupnosti. Na spletni strani in v uradnem listu je bila objavljena namera in poziv o oddaji poslovnega prostora, izvedena uradna cenitev, priprava posamičnega programa upravljanja, pogajanja o ceni in priprava pogodbe o najemu. V kolikor je najemnik predložil odločbo, da deluje v javnem interesu, se mu je poslovni prostor dodelil v brezplačno uporabo.

V letu 2014 je bil objavljen javni razpis za dodelitev neprofitnih stanovanj, v katerem je prispelo čez 100 vlog. Prosilci, ki so izpolnjevali pogoje so bili uvrščeni na prednostno listo, ki bo objavljena v letu 2015.

Subvencioniranje neprofitnih in tržnih najemnin

Ena od oblik pomoči reševanja stanovanjskih stisk družin in tudi posameznikov so mesečna izplačila subvencije najemnin, tako za neprofitna kot tudi za tržna stanovanja. Od 1. 1. 2012 je po Zakonu o uveljavljanju pravic iz javnih sredstev potrebno vlogo za tovrstno subvencioniranje oddati na krajevno pristojnem centru za socialno delo in ne več na občini. Tako od 1. 1. 2012 dalje odločbe za uveljavljanje pravice do subvencioniranja neprofitnih in tržnih najemnin občanom izdajajo pristojni centri za socialno delo.
Sredstva za subvencije stanovanjskih najemnin mora občina zagotavljati v skladu s Stanovanjskim zakonom (SZ-1) ter Uredbo o metodologiji za oblikovanje najemnin v neprofitnih stanovanjih ter merilih in postopku za uveljavljanje subvencioniranih najemnin (Uradni list RS, št. 131/2004, 142/2004 in 99/2008). V letu 2014 je bilo porabljenih skupaj 156.497,00 EUR sredstev. Od tega za subvencije k neprofitnim najemninam 28.189,00 EUR, za subvencije k tržnim najemninam pa 128.307,00 EUR.

Pridobitev novih stanovanj

Mestna občina Novo mesto v letu 2014 ni pridobila novih stanovanj.

2. KMETIJSTVO IN GOZDARSTVO

Na področju kmetijstva je bil v letu 2014 objavljen in izveden Javni razpis za dodelitev finančnih sredstev za ohranjanje in razvoj kmetijstva in podeželja v Mestni občini Novo mesto v letu 2014 (Ur. l. RS, št. 25/2014). Razpisanih je bilo pet ukrepov, in sicer: investicije v kmetijska gospodarstva, varstvo tradicionalne krajine in stavb, pomoč za plačilo zavarovalnih premij, pomoč za zaokrožitev zemljišč ter zagotavljanje tehnične podpore v kmetijstvu. Vsi našteti ukrepi so bili z javnim razpisom tudi izvedeni. Zanje je bilo v proračunu zagotovljenih skupaj 130.847,00 EUR, realizacija navedenih ukrepov v letu 2014 je bila v

višini 119.186,01 EUR oziroma 91,08 %. Zaradi nelikvidnosti občine jeseni 2013 je pri ukrepu zagotavljanje tehnične podpore v kmetijstvu ostalo neplačanih osem društev v višini 17.153,39 EUR, katerih izplačilo je bilo izvedeno sredi januarja 2014. S tem izplačilom je bila v letu 2014 glede na plan tega leta tj. 148.000 EUR dejanska realizacija na področju kmetijstva 136.339,39 EUR oz. 92,12 %.

Pri navedenih ukrepih s področja kmetijstva in razvoja podeželja smo v letu 2014 sofinancirali 96 vlog (v letu 2013 – 119 vlog, v letu 2012 - 110 vlog, v letu 2011 – 114 vlog), vendar pa je v tudi letu 2014 **skupna investicijska vrednost vlog** upravičencev v višini 554.527,57 EUR brez DDV ostala približno na ravni skupne investicijske vrednosti vlog v letu 2013 – znašala 580.995,37 EUR in v letu 2012 - znašala 494.335,24 EUR brez DDV. Opazno pa se je v zadnjih treh letih (2012, 2013 in 2014) zmanjšala investicijska vrednost vlog upravičencev v primerjavi z letom 2011. Ta je v letu 2011 znašala 736.711,76 EUR brez DDV. Primerjani podatki skupne investicijske vrednosti prejetih vlog po letih kažejo na močno zmanjšanje investicijske zmožnosti kmetijskih gospodarstev v občini po letu 2011. Omenjeno stanje je odraz trajajoče finančne in gospodarske krize, ki je močno prizadela tudi področje kmetijstva in posredno tudi same kmete.

Za navedene ukrepe javnega razpisa iz področja kmetijstva in podeželja so se v Mestni občini Novo mesto v letu 2014 finančna sredstva zagotavljala na proračunskih postavkah, ki so na področju kmetijstva opredeljene v proračunu.

Na področju gozdarstva smo tudi v letu 2014 izvajali vsebine koncesijske pogodbe, sklenjene med občino in Gozdnim gospodarstvom Novo mesto d.d.. Pripravili smo program del v gozdovih v lasti občine, preverjali cenik gozdnih sortimentov ter stroškov dela, obračunavali koncesnino koncesionarju ter spremljali in vršili nadzor nad koncesijo, ki zajema sečnjo in spravilo lesa, prodajo gozdnih lesnih sortimentov, opravljanje varstvenih in gojitvenih del ter gradnjo oz. vzdrževanje gozdne infrastrukture v gozdovih v lasti občine.

Na področju oskrbe zapuščenih živali v občini je občina zagotavljala sredstva za dejavnost zavetišča za zapuščene živali (Turk – zavetišče za živali d.o.o., Zajčji Vrh pri Stopičah 4, 8000 Novo mesto) za kritje stroškov namestitve in oskrbe zapuščenih živali v zavetišču, in sicer: plačilu bivalnih prostorov (boksov), dela (odlova) zapuščenih psov na terenu in oskrbe zapuščenih psov v zavetišču.
V letu 2014 je občina krila zavetišču skupaj 21 računov za oskrbo skupaj 114 psov, od tega osem računov iz leta 2013 za 49 psov (računi preneseni v izplačilo v leto 2014 zaradi nelikvidnosti občine jeseni 2013) in trinajst računov iz leta 2014 za 65 psov - od teh je bilo oddanih pa je bilo 61 psov (94%), 4 psi so bili evtnazirani (6%). Vzrok evtanazij: v treh primerih je šlo za stare pse, v enem pa za leglo sesnih mladičev. Poleg stroškov oskrbe navedenih psov je občina zavetišču mesečno krila še stroške namestitve živali tj. uporabo boksov.

Na področju promocije zdrave prehrane – ekološkega kmetijstva smo tudi v letu 2014 sodelovali z Združenjem za ekološko kmetovanje Dolenjske, Posavja in Bele krajine pri izvedbi eko-praznika v Novem mestu. V sklopu praznika je izveden tudi posvet z naslovom »Zdravje in ekohrana«. Skrbeli smo za nemoteno delovanje ekološke tržnice v mestnem

jedru, ki deluje znotraj navedenega združenja. Prav tako smo finančno podprli (ob prijavi združenja na javni razpis za področje kmetijstva in podeželja) izvedbo eko praznika, izobraževalne dejavnosti združenja in dejavnosti, povezane s promocijo zdrave prehrane.

Stalne naloge, izvedene na področju kmetijstva v letu 2014:

- izdaja potrdil o prejemu sredstev iz občinskega proračuna upravičencem, ki se prijavljajo na razpise Ministrstva RS za kmetijstvo, gozdarstvo in prehrano oz. Agencije RS za kmetijske trge in razvoj podeželja;
- izdaja dovoljenja pri opravljanju gostinske dejavnosti na kmetijah, ki se ukvarjajo z dopolnilno dejavnostjo;
- poročanje o dodeljenih državnih pomočeh s področja kmetijstva in ribištva po skupinskih izjemah pristojnem ministrstvu (MKO);
- poročanje o dodeljenih državnih pomočeh iz področja kmetijstva po pravilu »de minimis« pristojnem ministrstvu (MF);
- sodelovanje z društvi, ki delujejo na področju kmetijstva in razvoja podeželja;
- sodelovanje s svetovalno službo Kmetijsko gozdarske zbornice Slovenije – izpostavo Novo mesto in območnimi izpostavami te službe (vsakodnevno v času izvedbe javnega razpisa – priprava mnenj k investicijam);
- sodelovanje pri pripravi izhodišč za projektne naloge, ki se nanašajo na področje kmetijstva;
- vodenje javnih objav – ponudb za prodajo ali zakup kmetijskega zemljišča ali gozda;
- vodenje javnih objav - odločb Fitosanitarne uprave RS, MKO, v zvezi s pojavom nevarnih rastlinskih bolezni in škodljivcev oz. zdravstvenim varstvom rastlin na območju občine.

URAD ZA PROSTOR

Urad za prostor, na podlagi Odloka o organizaciji in delovnih področjih občinske uprave Mestne občine Novo mesto, vodi pripravo prostorskih aktov občine, vodi zbirke prostorskih podatkov, ki so v pristojnosti lokalne skupnosti (vodenje in vzdrževanje prostorskega informacijskega sistem v občinski pristojnosti, kot so podatki o namenski rabi prostora, ki je določena z OPN, o gospodarski javni infrastrukturi,..), izdaja lokacijske informacije in druga potrdila iz uradnih evidenc, ki se vežejo na prostorske podatke v pristojnosti občine, vodi pripravo strokovnih podlag s področja prostorskega načrtovanja in projektiranja za prostorske ureditve lokalnega pomena in za gospodarsko javno infrastrukturo, vodi pripravo strokovnih podlag in dokumentov na področju varstva okolja, ki se vežejo na vključevanje varstva okolja v procese načrtovanja, vodi postopke za izdajo dovoljenj za čezmerno obremenitev okolja s hrupom in spremlja stanje prostora preko spremljanja izvajana OPN.
Na področju geoinformatike pridobiva, vzdržuje, obdeluje in posreduje podatke in informacije geoinformacijske narave vezane na prostorske baze podatkov ter za druge urade OU pripravlja podatke o prostoru iz njihove pristojnosti.

PRIPRAVA PROSTORSKIH AKTOV

Priprava prostorskih aktov obsega vodenje postopka priprave prostorskih aktov, ki so v pristojnosti lokalne skupnosti na podlagi Zakona o prostorskem načrtovanju in podzakonskih

predpisov. Le ta obsega obravnavo pobude za pripravo prostorskega akta, pripravo projektne naloge in pogodbe, pridobitev oziroma pregled strokovnih podlag in obravnavo variantnih rešitev, pregled obravnavo osnutka PA, pripravo vlog za pridobitev smernic za načrtovanje k osnutku PA in posredovanje osnutka nosilcem urejanja prostora v pridobitev smernic, pregled in obravnavo dopolnjenega osnutka PA, izvedbo javne razgrnitve in javne obravnave, opredelitev do pripomb iz javne razgrnitve in zavzetje stališč do pripomb (župan), pregled in obravnavo predloga PA, pripravo vlog za pridobitev mnenj in pridobitev mnenj nosilcev urejanja prostora k predlogu prostorskega akta, pripravo gradiva za obravnavo in sprejem na občinskem svetu ter vodenje spisa o postopku. Poleg tega obsega priprava tudi usklajevanja z investitorji, izdelovalci in nosilci urejanja prostora.

SPREJETI PROSTORSKI AKTI

Tabela: Primerjava dokončanih postopkov priprave PA po letih

leto	**2005**	**2006**	**2007**	**2008**	**2009**	**2010**	**2011**	**2012**	**2013**	**2014**
dokončani postopki priprave PA	4	11	5	10	3	3	10	6	5	6

V letu 2014 je bilo z odloki sprejetih 6 prostorskih aktov:

- **Občinski podrobni prostorski načrt za jedro naselja Otočec (Uradni list RS, št. 35/14)***

Območje urejanja obsega večji del naselja Otočec (Šentpeter) in sicer del območja severno od regionalne ceste R2 448/0223 (bivše hitre ceste H1), celotno staro jedro naselja, ki se na južni strani zaključi z brežino reke Krke ter območje med pokopališčem na vzhodu in mejo naselja na zahodu. Velikost območja urejanja je približno 17,50 ha.
Območje je namenjeno centralnim dejavnostim, bivanju, športu in rekreaciji. Poleg prenove obstoječe stavbne strukture in novogradenj je predvidena tudi modernizacija gospodarske javne infrastrukture. OPPN določa pogoje za umestitev javno pomembnih dejavnosti kot je knjižnica, prostor za delovanje KS, kulturna in druga društva ter šport in rekreacijo ter pogoje za gradnjo trgovskih in drugih poslovnih objektov v jedru naselja.

- **Občinski podrobni prostorski načrt za sanacijo neskladnih gradenj v vinogradniških območjih MONM (Uradni list RS, št. 31/14)****

OPPN obravnava 185 lokacij neskladnih ali nelegalnih gradnji v vinogradniških območjih in določa prostorske in druge pogoje ter sanacijske ukrepe za legalizacijo v preteklosti zgrajenih neskladnih ali nelegalnih stavb in objektov, predvsem zidanic, pomožnih objektov, nadstreškov in podpornih zidov.

- **Občinski podrobni prostorski načrt Kremenjak (Uradni list RS, št. 56/14)***

Območje urejanja se nahaja na severovzhodnem delu Stranske vasi oz. Ruperč vrha, severno od lokalne ceste LC 295091 Stranka vas-Rajnovšče-Poganci. Obravnavano območje je vinogradniško, pozidano z zidanicami in objekti, ki odstopajo od velikosti zidanic glede povečanih gabaritov in so v naravi stanovanjske hiše. Površine na območju obravnave so v naravi pretežno vinogradi, v manjši meri njive, vrtovi in sadovnjaki. Na severu, vzhodu in zahodu je območje omejeno z gozdom, na jugu pa delno s kmetijskimi površinami in delno z gozdnimi površinami. Območje obsega približno 7,5 ha. Glavni namen priprave OPPN je bil določitev prostorsko izvedbenih pogojev za prostorsko zasnovo novega naselja, za manjkajočo komunalno opremo oz. za rekonstrukcijo le te in za ostale spremljajoče ureditve. Podani so tudi pogoji za legalizacijo obstoječih nelegalno zgrajenih objektov/stanovanjskih hiš in zidanic oz. njihovih povečanih gabaritov in podobno.

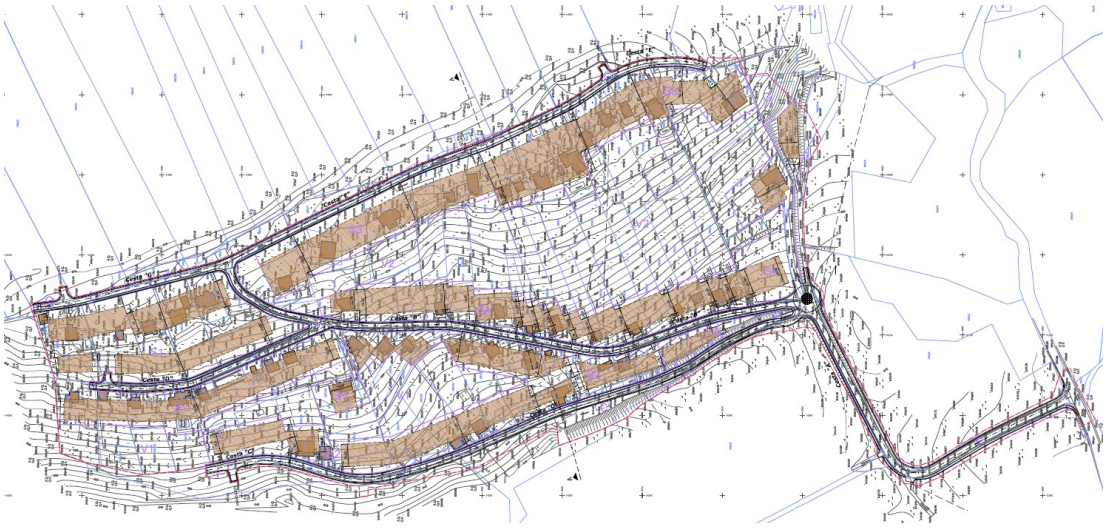

- **Občinski podrobni prostorski načrt Bučna vas- vzhod/2 (Uradni list RS, št. 56/14)****

OPPN obravnava skrajni južni del enote urejanja prostora NM/6-OPPN-f, ki se nahaja na severnem območju Novega mesta, vzhodno od Ljubljanske ceste (glavna cesta G2-252 Karteljevo – Novo mesto) ter severno od Adrijaničeve ceste (glavna cesta G2-399 Bučna vas – Krka). V območju se načrtujejo centralne dejavnosti – poslovni program, to je trgovina in servisni objekt za motorna vozila ter ostale potrebne ureditve za izvajanje dejavnosti kot samostojne funkcionalne enote z ustreznimi povezavami s sosednjimi območji.

- **SD UN Bršljin (Uradni list RS, št. 42/14)****

Osrednje območje Bršljina ob Ljubljanski cesti se ureja z ureditvenim načrtom in njegovim spremembami (Uradni list RS, št. 39/98, 74/02, 40/04 - obv. razl.) ter določa pogoje za novogradnje in prenove v območjih stanovanjske gradnje, novogradnje in prenove na sedanjih in novih poslovnih območjih, preureditev cestnega omrežja na območju centralnega dela Bršljina, urejanje brežin vzdolž Ljubljanske ceste in prometne ter druge infrastrukturne ureditve. Del ureditev je bil ob sprejetja prostorskega akta že realiziran. Predmet sprememb in dopolnitev UN je dopolnitev dejavnosti v ureditveni enoti P5 - 1. del (Območje bencinske črpalke ob Ljubljanski cesti nasproti Blagovno-trgovskega centra z bivšo Petrolovo upravno stavbo) v smislu dopustitve opravljanja terciarnih in kvartarnih dejavnosti tudi v enoti P5-1. del, kjer se objekt nahaja.

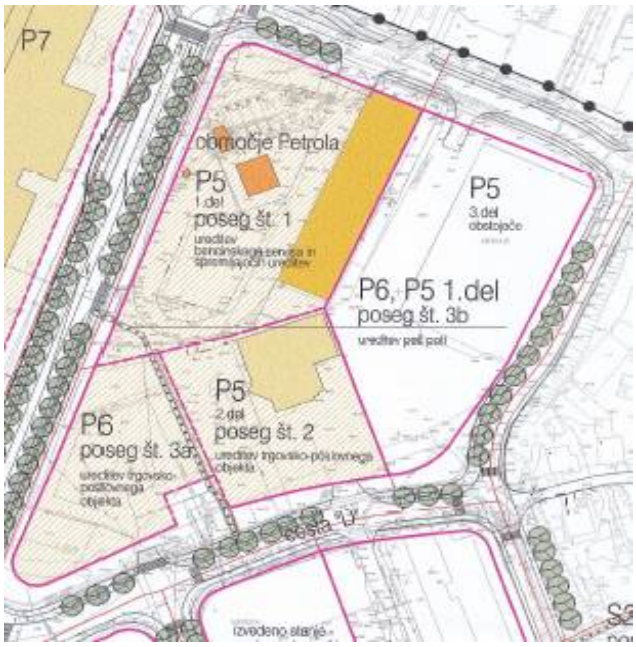

- **Spremembe in dopolnitve občinskega podrobnega prostorskega načrta Nadomestna gospodarska cona ob Straški cesti (Uradni list RS, št. 70/14)****

Na območju enote urejanja prostora z oznako NM/4-OPPN-b je uveljavljen Občinski podrobni prostorski načrt Nadomestna gospodarska cona ob Straški cesti (Uradni list RS, št. 117/08), s katerim so določeni pogoji urejanja za graditev novih objektov, zunanje ureditve in graditev prometne in druge javne infrastrukture za ureditev gospodarske cone ob Straški cesti. Z uveljavitvijo sprememb in dopolnitev na območju nadomestne gospodarske cone se poleg prvotnega namena parkiranja tovornih vozil dopuščajo tudi dejavnosti širšega spektra: proizvodne, obrtne, poslovno-storitvene dejavnosti, ravnanje z odpadki, skladiščenje, parkiranje tovornih vozil in podobne dejavnosti ter v manjši meri trgovina, gostinstvo in druge spremljajoče dejavnosti.

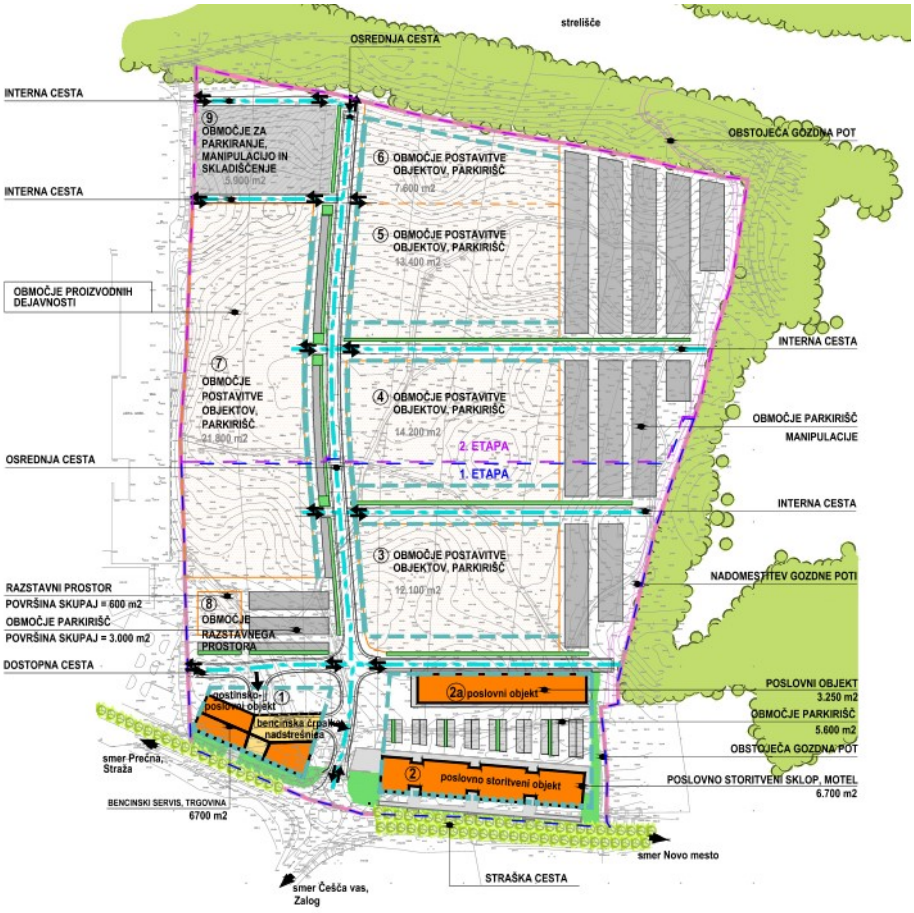

Poleg pripravljenih zgoraj naštetih izvedbenih prostorskih aktov smo spremljali tudi izvajanje Občinskega prostorskega načrta Mestne občine Novo mesto, ki je bil uveljavljen konec leta 2009 ter drugih veljavnih občinskih podrobnih prostorskih načrtov ter v zvezi s tem pripravili še:

- Spremembe in dopolnitve Občinskega prostorskega načrta Mestne občine Novo mesto po kratkem postopku (Uradni list RS, št. 18/14),
- Tehnični popravek Občinskega prostorskega načrta Mestne občine Novo mesto (Uradni list RS, št. 46/14).

PROSTORSKI AKTI V PRIPRAVI

V letu 2014 se je potekala priprava naslednjih prostorskih aktov[1], ki še niso zaključeni :

- **Spremembe in dopolnitve Občinskega prostorskega načrta za območje o Topliški cesti****

Spremembe in dopolnitve OPN se nanašajo na spremembo prostorsko izvedbenih pogojev in podrobnejše namenske rabe za območje v SZ vogalu križišča Topliške ceste in Ulice Slavka Gruma. S SD OPN se bo določili pogoji za prostorsko zasnovo območja centralnih dejavnosti s površinami za turizem, rekreacijo in šport, s potrebno komunalno opremo in drugimi spremljajočimi ureditvami. Obravnavano območje bo namenjeno razvoju centralnih dejavnosti s poslovnim objektom (trgovina, gostinstvo, storitve, ipd.), predvidijo se tudi ureditve obrežja reke Krke s peš in kolesarskimi navezavami na širše območje, preveri in načrtuje se brv čez reko Krko za peš in kolesarski promet. Na severnem delu se lahko poleg zelene bariere v odnosu do obstoječe pozidave stanovanjskih hiš predvidijo še parkirna mesta za obiskovalce, turiste (avtodomi, avtobusi, ipd.).

Sklep o začetku priprave SD OPN 1, je bil uveljavljen naslednji dan po objavi v Uradnem listu RS št. 103/13 z dne 11. 12. 2013. V nadaljevanju je občina izdelala Projektno nalogo za izdelavo SD OPN 1 z dne 2. 1. 2014 in osnutek tripartitne pogodbe, ki je bila med pripravljavcem MONM, naročnikom MM Eta d.o.o in izdelovalcem TOPOS d.o.o. podpisana konec meseca februarja 2014. Strokovne podlage so bile potrjene s sklepom župana, dne 17. 6. skupaj s pripombami za dopolnitev predlagane najustreznejše variante. V nadaljevanju je izdelovalec konec oktobra 2014 oddal osnutek SD OPN 1. Osnutek je bil skladno s pogodbo in ZPNačrt posredovan v pridobitev prvih mnenj nosilcev urejanja prostora.

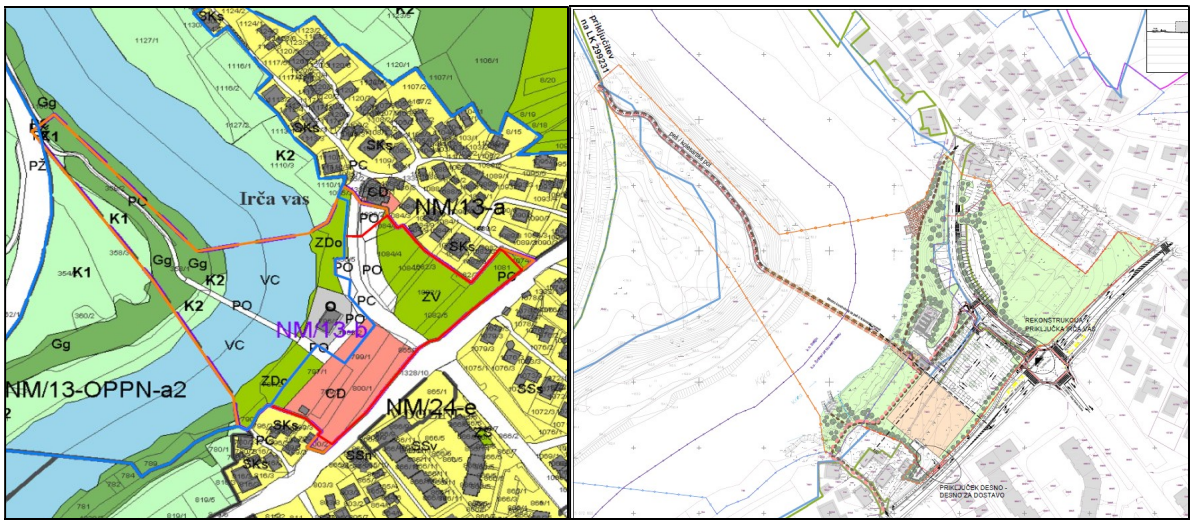

Sliki: Prikaz PNRP iz osnutka SD OPN in ureditvena situacija podrobnih PIP

- **Redne spremembe in dopolnitve Občinskega prostorskega načrta***

V začetku leta 2014 smo pričeli z neformalno pripravo rednih sprememb in dopolnitev OPN MONM in sicer z javnim pozivom k oddaji razvojnih pobud s področja urejanja prostora za pripravo sprememb in dopolnitev OPN MONM, ki je bil objavljen 9.1.2013 v časnikih Delo in

[1] * prostorski akti, ki se financirajo iz proračuna
** prostorski akti, ki jih financirajo investitorji

Dolenjski list. Javni poziv je objavljen tudi na spletni strani. Glede na to, da se evidentiranje pobud izvaja že od sredine leta 2007 in da so v evidenco vključene tudi pobude, ki so bile podane v okviru pripomb in predlogov na javno razgrnjen dopolnjen osnutek OPN kot nove pobude, so bili sočasno z javnim pozivom v začetku leta 2014 vsi evidentirani pobudniki pozvani k ponovnemu razmisleku o podani pobudi za spremembo namenske rabe in o tem, ali je ta kot taka še vedno v njihovem interesu. Usklajevanje evidence pobud, v okviru katerega so bile nekatere pobude umaknjene nekatere pa podane na novo, je potekalo vse do sredine meseca decembra 2014. V mesecu oktobru in novembru smo opravili tudi terenske oglede pobud in v primeru nepopolnih vlog pozivali pobudnike k dopolnitvi.
V obdobju od julija 2007 do sredine decembra 2014 je bilo evidentiranih 1423 pobud.
Od tega je bilo podanih:

1. 79 pobud za uskladitev namenske rabe na podlagi že pridobljenih upravnih dovoljenj za gradnjo (reambulacije),
2. 649 pobud iz nestavbnega v stavbno zemljišče,
3. 270 pobud iz stavbnega v nestavbno zemljišče,
4. 176 pobud za spremembo podrobnejše namenske rabe v okviru obstoječega območja stavbnih zemljišč,
5. 33 pobud za spremembo med drugimi nestavbnimi namenskimi rabami (iz kmetijskega v gozd ipd.),
6. 5 pobud za popravek meje namenske rabe – geodetska transformacija,
7. 44 pobud za spremembo in dopolnitev tekstualnega dela OPN ter
8. 167 odstopov od pobud.

Med pobudami za novogradnje je največ pobud za gradnjo stanovanjskih stavb (pribl. 360), sledijo jim pobude za gradnjo novih zidanic (pribl. 130). V okviru pobud za spremembo podrobnejše namenske rabe obstoječih stavbnih zemljišč prevladujejo pobude za spremembo zidanic v stanovanjske stavbe (približno 75). Odstopi od pobud (167) in pobude za spremembo iz stavbnega v nestavbno zemljišče (270) so bile večinoma podane v letu 2014, predvidoma zaradi pričakovanega sprejetja Zakona o davku na nepremičnine.

- **OPPN Bučna vas – vzhod/1****

Postopek priprave Občinskega podrobnega prostorskega načrta Bučna vas - vzhod/1 (OPPN Bučna vas - vzhod/1) se je pričel s Sklepom o začetku priprave OPPN Bučna vas - vzhod/1 (Uradni list RS (št. 71/12). Cilj priprave tega prostorskega akta pa je določitev izvedbenih prostorskih pogojev za prostorsko zasnovo stanovanjske soseske s stanovanjskimi in večstanovanjskimi objekti s potrebno komunalno opremo in drugimi spremljajočimi ureditvami.
OPPN se pripravlja za JV del enote urejanja prostora NM/6-OPPN-f, ki je predvidena za stanovanjsko gradnjo (označen kot Sso. Cilj priprave tega prostorskega akta pa je določitev izvedbenih prostorskih pogojev za prostorsko zasnovo stanovanjske soseske z individualnimi stanovanjskimi hišami in večstanovanjskimi objekti s potrebno komunalno opremo in drugimi spremljajočimi ureditvami. OPPN je v fazi priprave dopolnjenega osnutka.

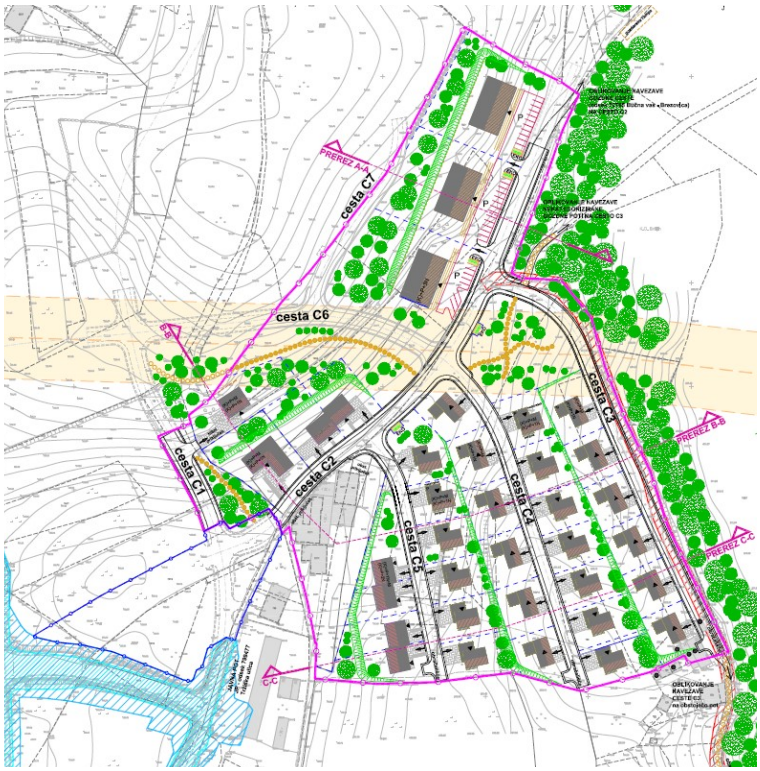

- **Spremembe in dopolnitve Ureditvenega načrta Zdravstveni kompleks Novo mesto (SDUN ZKNM-3)****

Glavni namen priprave SDUN ZKNM-3 je zagotoviti pravno podlago za uporabo in obnovo objekta na zemljišč s parc. št. 652 k.o. Kandija z pripadajočo zunanjo ureditvijo ter enostavnimi oziroma nezahtevnimi objekti, ki je v lasti RS oziroma v uporabi SB Novo mesto. Objekta v 1. etapi 1. faze izvajana UN, ko se bo gradil urgentni center ter urejala parkirišča za potrebe SB NM in ZD NM ni potrebno rušiti. Poleg določitve spremenjenih izvedbenih prostorskih in drugih pogojev za uporabo objekta na zemljišču 652 k.o. Kandija je premet sprememb tudi: (1) določitev možnosti izvedbe začasnih prometnih ureditev na površini oziroma severno od predvidenega objekta B6, (2) sprememba določil glede, v veljavnem odloku že dopustnih, začasnih parkirišč na območju med staro Šmihelsko in objekti B5, B7 ter na gradbeni parceli objekta A3 in A1 in (3) sprememba določil glede izvedbe heliporta v osrednjem delu kompleksa. V SDUN ZKNM-3 se lahko vključi tudi druge potrebne spremembe zaradi prilagoditve oziroma spremembe predpisov o urejanju prostora in graditvi v času od njegove uveljavitve ter zahtev nosilcev urejanja prostora kot tudi druge spremembe in dopolnitve. Ker gre za manjše spremembe, ki ne vplivajo na celovitost rešitev se priprava SD UN vodi po skrajšanem postopku. V letu 2014 je bil prostorski akt pripravljen do faze dopolnjenega osnutka, ki je bil javno razgrnjen od 5. 12. 2014 do 22. 12. 2014.

- **OPPN Poslovno-storitvena cona Mačkovec – 2****

OPPN obravnava lokacijo, ki je umeščena v trikotnik med Otoško cesto na jugu in Qulandijo na severu ter priključek na AC na zahodu. V območje se umeščajo poslovne dejavnosti in pomenijo zadnjo fazo izgradnje poslovno storitvene cone Mačkovec. OPPN jebil v letu 2014 izdelan do faze dopolnjenega osnutka, ki je bil javno razgrnjen od 28.11.2014 do 31. 12. 2014.

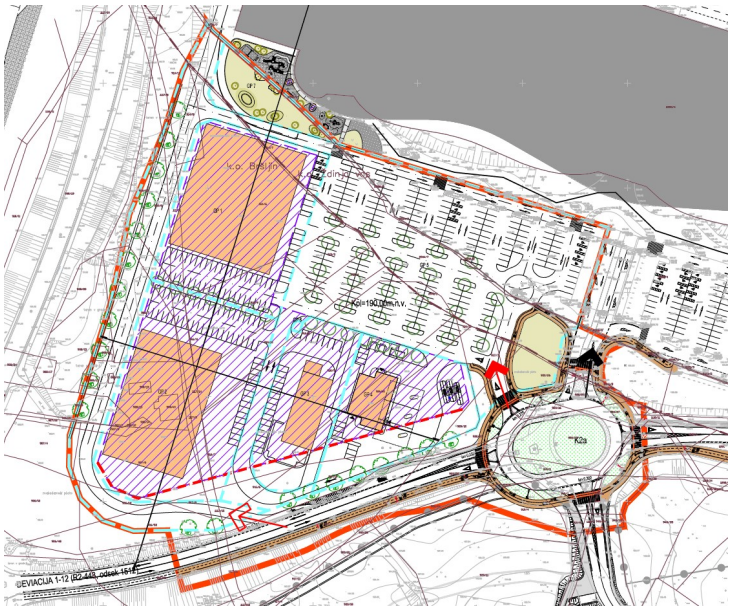

- **OPPN Revoz****

Pobudo za pripravo OPPN je podala gospodarska družba Revoz d.d., ker veljavni Odlok o lokacijskem načrtu Revoz (Uradni list RS, št. 73/04, 101/09-OPN MONM, 64/10-OPPN-SP

za rekonstrukcijo križišča Belokranjska cesta v Novem mestu, 9/11, 46/11-teh.popr., 102/12-DPN in 3/13-obv. razl.), ne omogoča hitrega prilagajanja spremenljivim tržnim potrebam.
Glavni namen priprave OPPN Revoz je zagotoviti fleksibilnost v smislu možnih programov in prostorskih pogojev, ki jih bo OPPN definiral za gradnje objektov in druge ureditve znotraj območja urejanja ter boljša in kvalitetnejša izraba prostora. Sklep o začetku priprave OPPN Revoz je bil dne 21. 9. 2012 objavljen v Uradnem listu RS, št. 71/12. V letu 2013 Revoz ni nadaljeval z aktivnostmi razen tega, da je izbral izdelovalca prostorskega akta in sklenil pogodbo z MONM (tripartitna pogodba med naročnikom (Revoz), pripravljavcem (MONM) in izdelovalcem prostorskega akta, v letu 2014 pa so bile izdelane strokovne podlage.

- **SD ZN BTC Češča vas – 1. faza****

Pobudo za pripravo je podala gospodarska družba BTC d.d.. postopek se je pričel s sklepom o začetku priprave sprememb in dopolnitev Zazidalnega načrta BTC Češča vas-I.faza (Uradni list RS, št. 17/12). V letu 2013 aktivnosti s strani investitorja ni bilo, v letu 2014 pa so se aktivnosti nadaljevale. Območje urejanja obsega enoto urejanja prostora NM/1-OPPN-a, ki je določena z veljavnim zazidalnim načrtom in Odlokom o Občinskem prostorskem načrtu Mestne občine Novo mesto (Uradni list RS, št. 101/09, in nadalj). S SD ZN se bodo določili oziroma spremenili prostorski pogoji za razvoj obstoječe gospodarske cone BTC Češča vas. Z načrtovanimi rešitvami je potrebno določiti take pogoje za razvoj gospodarske cone, da bodo zagotovljeni zdravi življenjski pogoji in upoštevana načela ekološke in energetske učinkovitosti. Zagotoviti je treba učinkovito rabo prostora, izboljšati vizualno podobo gospodarske cone, ki mora biti smiselno povezana z bližnjimi in širšimi vplivnimi območji, zlasti območji poselitve in varovanja narave.V gospodarski coni se s SD ZN načrtujejo prostorske ureditve za razvoj gospodarskih dejavnosti, zlasti skladiščenja in logistike. Osrednja dejavnost celotne cone bo tako kot do sedaj dejavnost skladiščenja blaga s storitvami logističnih procesov oskrbe, v cono pa se bo s SD ZN dodatno določilo tudi pogoje umeščanja proizvodnih dejavnosti v smislu predelovalne industrije. Od predelovalnih dejavnosti se v območju lahko načrtuje lahka proizvodnja v smislu minimalnih dodelav skladiščenih komponent in polizdelkov, ki ni moteča za okolje ter možnost servisnih storitev.
Poleg prostorskih rešitev za razvoj gospodarske dejavnosti, se načrtujejo ukrepi za zaščito in primerno dostopnost zavarovanih območij narave, ki sicer ležijo zunaj območja gospodarske cone ob reki Temenici. V letu 2014 so bile za SD ZN izdelane strokovne podlage in osnutek prostorskega akta, ki je bil posredovan v pridobitev smernic NUP.

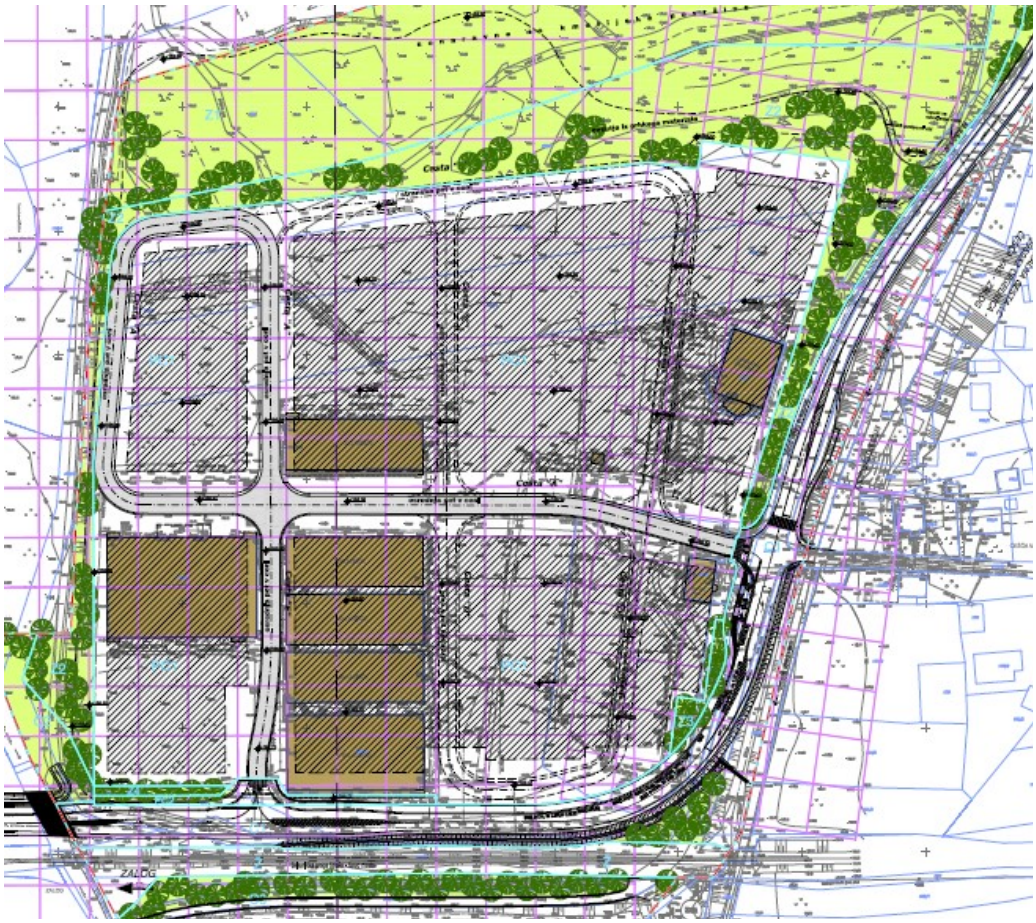

Slika: Ureditvena situacija iz osnutka SD ZN

- **Prostorski akti za urejanja romskih naselij***

Po sprejetju Strategije romske tematike v septembru 2013, katere sestavni del so tudi izhodišča za prostorsko urejanje romskih naselij v občini in zlasti za načrtovanje romskega naselja Žabjak in Brezje smo v letu 2014 nadaljevali vsebinske pripeve za SD OPN za legalizacijo romskega naselja Žabjak in ureditve v Brezju, ter aktivnosti za prostorsko ureditev južnega dela romskega naselja Šmihel (izdelan geodetski načrt in predlog parcelacije).

DRUGI PROSTORSKI AKTI

Prostorski akti, za katere aktivnosti v zvezi s pripravo zaradi različnih razlogov (v glavnem zaradi neaktivnosti investitorjev) v letu 2014 niso potekale:

- **Občinski podrobni prostorski načrt Poslovna cona Kosova dolina (prej Ločna)****

OPPN obravnava lokacijo zahodno od Andrijaničeve ceste v neposredni bližini TZ Krka in ob vznožju Marofa. Umeščajo se poslovni programi tudi v povezavi turističnimi in kulturnimi programi arheološkega parka Marof. Pripravljene so bile strokovne podlage. Priprava OPPN trenutno stoji zaradi neaktivnosti investitorja.

- **Spremembe in dopolnitve Občinskega podrobnega prostorskega načrta Turistična cona Na Brezovici****

Vsebina sprememb in dopolnitev se nanaša na:

- na ukinitev statusa javnih površin notranjim dostopnim cestam v območju OPPN in s tem racionalizacijo prometnega omrežja, pri čemer se zagotovijo dostopi do zemljišč drugih lastnikov iz javnih površin izven območja,

○ spremembo namembnosti podrobnejše namenske rabe v namensko rabo pred uveljavitvijo OPPN,

○ sprememba pogojev za gradnjo v ureditveni enoti UE2 – območje za gradnjo objektov za kratkotrajno nastanitev.

Ker se želene spremembe nanašajo na spremembo statusa javnih površin, ki so v povezavi z opremljanjem območja z javno infrastrukturo, je postopek v fazi usklajevanja o možnih rešitvah, da bodo le te vsebinsko ustrezale zahtevan pobudnika in bodo v skladu s prostorsko zakonodajo.

- **OPPN PSUSP Poslovni park ob Mirnopeški cesti****

Območje načrtovanega ››Poslovnega parka ob Mirnopeški cesti‹‹ (NM/4-OPPN-e), za katerega je potrebno pripraviti občinski podrobni prostorski načrt za prostorsko ureditev skupnega pomena se nahaja na SV Novega mesta ter zajema pas severno od Mirnopeške ceste (regionalna cesta R3 651/1198 Trebnje – Novo mesto) in meri približno 14,5 ha. Območje je namenjeno razvoju storitvenih in servisnih programov kar bo zagotovljeno s pozidavo poslovnih, trgovskih in drugih ustreznih objektov s pripadajočimi funkcionalnimi in zelenimi površinami ter parkovnimi ureditvami. Del površin se namenja tekočemu in mirujočemu prometu znotraj območja, javni prometni infrastrukturi ter javnim površinam pešca in kolesarja. Cilj priprave OPPN za PUSP je določitev pogojev za gradnjo poslovnega parka in določitev pogojev za prometno, energetsko, komunalno, telekomunikacijsko in drugo opremo območja, ki bo s svojo vsebino in lokacijo neposredno ob pomembnejših

prometnicah Novega mesta pomenil povečanje kvalitetne storitveno – servisne ponudbe v ožjem in širšem prostoru.
OPPN za PUSP se pripravlja na podlagi pobude investitorja REAL PARK d.o.o., Novo mesto, Kočevarjeva 2, Novo mesto.
V postopku priprave so bile leta 2010 potrjene strokovne podlage z najustreznejšo variantno rešitvijo. Priprava OPPN je po stečaju družbe Real d.o.o. zastala.
V letu 2013 smo izvedli sestanek s stečajnim upraviteljem, predstavniki Real parka d.o.o, izdelovalci OPPN in novim lastnikom z namenom, da se OPPN premakne z mrtve točk. V letu 2014 novi lastnik zemljišč ni nadaljeval z aktivnostmi za izvedbo projekta.

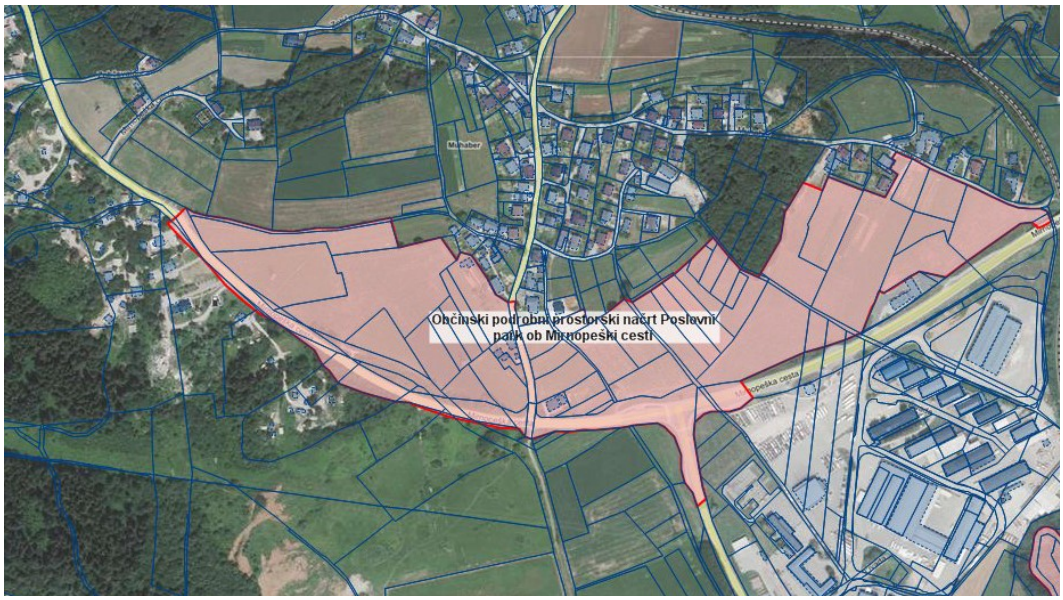

- **OPPN prenove ob Ljubljanski cesti 27****

Na območju Bršljina se je na lokaciji BTC ob Ljubljanski cesti 27 gospodarska družba BTC d.d. Ljubljana v zadnjem desetletju vzpostavila kot glavni razvojni nosilec programske preobrazbe na tej lokaciji. Hkrati je družba od leta 1995, tvorno sodelovala pri celotnem projektu revitalizacije tega dela mesta ter zlasti pri komunalnem opremljanju območja in rekonstrukciji Ljubljanske ceste kot pomembne zbirne mestne ceste. Z ozirom na preživeto stavbno strukturo in hkrati nujno potrebno programsko poživitev ter presnovo na lokacijah v lasti BTC, to je na Ljubljanski cesti 27 in 32 je družba posredovala investicijsko namero za realizacijo projekta prenove ob Ljubljanski cesti 27. Na podlagi ugotovitev, da je potrebno prostor ob Ljubljanski cesti obravnavati celovito, je bilo opredeljeno širše območje urejanja, kot funkcionalno povezana enota urejanja prostora, ki naj se ureja z občinskim podrobnim prostorskim načrtom. V začetnih mesecih leta 2009 je bila tako pripravljena projekta naloga, tripartitna pogodba med investitorjem, izdelovalcem in MONM ter sprejet sklep o začetku priprave. Ker OPPN- ja ne financira MONM je dinamika njegove priprave vezana oziroma pogojena z aktivnostjo investiorja. V letu 2010 so bile na podlagi osnutka prostorskega akta pridobljene smernice nosilcev urejanja prostora. S strani izdelovalca je bila oddana prva faza prometne študije za širše območje urejanja, katere namen je, poleg zasnove prometne navezave območja predvidene prostorske ureditve, pridobiti dolgoročno rešitev za enega ključnih prometnih problemov mesta – za ureditev izvennivojskega križanja ceste Bršljin z železnico. MONM je investitorju in izdelovalcu posredovala svoja stališča do izdelane študije s pozivom za dopolnitev. Na skupnem usklajevalnem sestanku je bilo dogovorjeno, da bo

izdelovalec prometno študijo dopolnil in nadaljeval s pripravo 2. faze študije. Dopolnitev in drugo fazo prometne študije je izdelovalec oddal v avgustu 2011. Na podlagi pregleda prometne študije je MONM sklicala usklajevalni sestanek glede dopolnitve in zaključka prometne študije. Po usklajevanjih in optimiziranju možnih variant je bila prometna študija zaključena v aprilu 2012. Strokovne podlage vključno z omenjeno prometno študijo naj bi bile po navedbah izdelovalca (konec leta 2012) oddane v začetku leta 2013, vendar jih do konca leta 2014 še nismo prejeli in izdelava OPPN je zastala.

- **OPPN Motel ob priključku AC zahod****

Mestna občina Novo mesto je leta 2010 prejela pobudo za pripravo OPPN »Motel ob priključku AC zahod«. Na podlagi pobude je oktobra 2010 pooblaščencu pobudnika posredovala predlog projektne naloge in večpartitne pogodbe za izdelavo OPPN v pregled in potrditev. Od takrat dalje se pobudnik priprave še ni odločil za podpis pogodbe. Z vsebino se strinja, ne strinja pa se s plačilom, saj je prepričan, da bi se OPPN moral izdelati samo za zemljišča, ki so v njegovi lasti. Tak pristop pa ni mogoč, saj je priprava OPPN za območje manjše od enote urejanje mogoče le, če takšno rešitev podpirajo širše strokovne podlage, ki jih je treba v vsakem primeru izdelati za območje, večje od enote urejanja prostora. Septembra 2012 je bil izveden zadnji usklajevalni sestanek na katerem je bilo dogovorjeno, da pobudnik v najkrajšem času izbere potencialnega izdelovalca in se z njim z namenom dokončne uskladitve predloga projektne naloge in tripartitne pogodbe zglasil na občini. V letu 2014 pobudnik ni nadaljeval z aktivnostmi, zato je naloga v mirovanju.

- **Spremembe in dopolnitve UN Novi trg****

Mestna občina Novo mesto je v maju 2013 prejela pobudo za spremembe in dopolnitve določil prostorskega akta oziroma izdelavo novega OPPN s strani novega lastnika nepremičnine Novi trg 6, v kateri je Hypo Leasing izpostavil določene zahteve, kot pogoj za realizacijo projekta. Občinska uprava je lastnika pozvala, da poda konkretiziran predlog novih oziroma spremenjenih ureditev na območju Novega trga 6 ter ekonomsko investicijski elaborat iz katerega bodo izhajale utemeljene potrebe po racionalizaciji tistega dela načrtovanih javnih prostorskih ureditev, ki kot obveznost investitorja izhajajo iz določil SD UN Novi trg. Konec leta 2013 je pobudnik predložil finančna in prostorska izhodišča za razvoj lokacije Novi trg 6, ki so bila predstavljena tudi OS v februarju 2014. Od maja 2014 do konca leta 2014 se aktivnosti na pripravi prostorskega akta niso nadaljevale, saj investitor ni dopolnil pobude.

- **OPPN vrtec ob Avšičevi ulici***

Urad za šolstvo, šport in mladino je oktobra 2013 predlagal podrobnejšo preučitev lokacije za postavitev novega objekta vrtca ob Avšičevi ulici v Novem mestu. Urad za prostor je na podlagi izhodiščnih podatkov Urada za šolstvo, šport in mladino ter že izdelanih urbanističnih strokovnih podlag preveril, ali je na obravnavani lokaciji mogoče oblikovati ustrezno gradbeno parcelo za gradnjo vrtca. Ugotovljeno je bilo, da je ob upoštevanju navedenih izhodišč na obravnavani lokaciji mogoče oblikovati gradbeno parcelo za gradnjo vrtca v velikosti 8.330,00 m2, in sicer na zemljiščih oz. delih zemljišč s parc. št. 415, 416, 377, 378, 379, 382, 383/1, 390, 391/2 in 391/3, vse k.o. Ragovo. Dne 22. 10. 2013 je bil sprejet sklep o

pričetku priprave OPPN vrtec ob Avšičevi ulici, št. 1802, izdelan pa je bil tudi geodetski načrt, ki bo podlaga za pripravo OPPN. V letu 2014 se aktivnosti zaradi zadržanja izvajanja proračuna, nelikvidnosti in ker naloga ni bila uvrščena med prioritete niso nadaljevale.

ŠTUDIJE, STROKOVNE PODLAGE IN PROJEKTI

Pri pripravi prostorskih aktov in drugih nalog na področju urejanja prostora je potrebno predhodno zagotoviti tudi razne strokovne podlage, študije, projekte. V letu 2014 je potekala priprava naslednjih dokumentov:

- **IDEJNI PROJEKT ZA JUŽNO ŠMIHELSKO CESTO od Westrove do Regrških Košenic**

Skozi Novo mesto poteka del državne ceste R3 664, odsek 2501 Gaber – Uršna Sela – Novo mesto, ki je v zelo slabem stanju. Cesta je ena izmed pomembnih vpadnic v Novo mesto po kateri poteka poleg notranjega in izvorno ciljnega prometa tudi precejšen delež tranzitnega prometa iz oziroma v smeri Bele Krajine saj je najbližja cestna povezava med Novim mestom in Črnomljem. Vertikalni in horizontalni elementi ceste so na obravnavanem odseku zelo slabi in ne ustrezajo elementom regionalne ceste tretjega reda. Potek ceste in gost promet skozi stanovanjski soseski Šmihel in Regrčo vas predstavlja poseg v vitalne dele urbane strukture in oviro v nemotenem poteku daljinskega prometa. Pomembno je, da se tranzitni promet, ki poteka ob strnjeni pozidavi umakne iz naselja ter da se opusti nivojsko križanje z železniško progo. Promet po cesti je skozi naselje zaradi neustreznih elementov ceste iz prometno-varnostnih vzrokov nevaren. Zaradi opisanega stanja je bila za rekonstrukcijo in delno novogradnjo odseka ceste od Westrove ulice do Regrških Košenic izdelana gradbeno tehnična preveritev in študija variant prestavitve Šmihelske ceste, s katero so bile preverjane različne variante poteka ceste in izbrana najugodnejša varianta iz več vidikov. Kot nadaljevanje priprave strokovnih podlag za Občinski podrobni prostorski načrt, ki bo podlaga za pridobitev GD, je v pripravi idejni projekt. Kot prva faza IDP je bila izdelana idejna zasnova v variantah, ki obravnava 3 variante poteka obvoznice Šmihel. Na podlagi IDZ (IDZ-dopolnitev variant, Št. proj. P-2013/37, maj 2013, GPI d.o.o.), je bilo ugotovljeno, da je varianta 5 za občino urbanistično sprejemljiva, izkazuje nekoliko manjši vpliv na okoliško prebivalstvo in le z enim objektom prečka železniško progo. IDZ je bila nato posredovana v pregled in potrditev MziP,. DRSC. Ministrstvo za infrastrukturo in prostor, Direkcija RS za ceste, Sektor za investicije je dne 20.8.20014 z dopisom št. 37165-243/2012/7 (902) MONM obvestilo, da na predlagane variante načeloma nimajo pripomb. Zaradi ugotavljanja upravičenosti investicije glede na visoke stroške pa je ministrstvo predlagalo, da za preučene oziroma predlagane variante MONM naroči predinvesticijsko zasnovo (PIZ) in jo pošlje v pregled in potrditev na komisijo na Ministrstvo za infrastrukturo in prostor v skladu z veljavno zakonodajo, saj dokumentacija obravnava preložitev dela državne ceste R3-664/2501 Gaber – Uršna Sela – Novo mesto. Na podlagi PIZ bo sprejeta dokončna odločitev o varianti, ki bo predmet obravnave v naslednji fazi IDP. V drugi polovici leta 2014 je bila izdelana PN za PIZ in le ta na DRSC tudi potrjena, ter izbran izdelovalec PIZ.

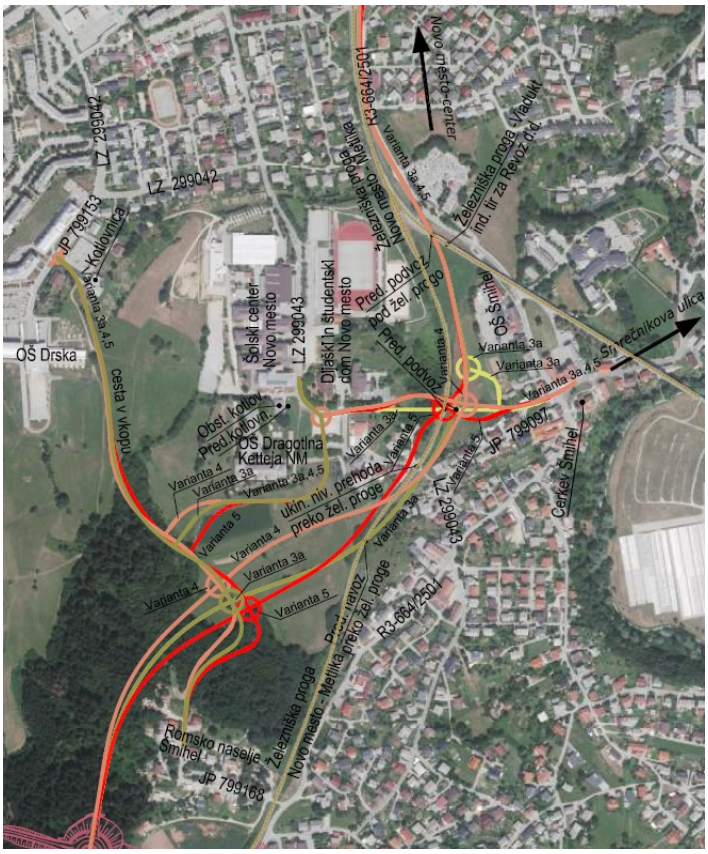

Slika: prikaz variant poteka ceste (IDZ – maj 2014)

- **Strokovne podlage za območje med staro in Novo Ljubljansko cesto**

Območje, ki je predmet proučitve in obravnave strokovnih podlag, se nahaja zahodno in jugovzhodno od novozgrajene deviacije Ljubljanske ceste čez vzpetino Tržič, oziroma med staro in novo traso Ljubljanske ceste (regionalna cesta R3 651) ter severno od krožišča Situla.

Strokovne podlage v variantah obravnavajo območje zahodno in jugovzhodno od novozgrajene deviacije Ljubljanske ceste čez vzpetino Tržič, oziroma med staro in novo traso Ljubljanske ceste (regionalna cesta R3 651) ter severno od krožišča Situla. V strokovnih podlagah so v več variantah preverjeni oblikovni ter urbanistični pogoji za gradnjo objektov in gospodarske javne infrastrukture Namen priprave strokovnih podlag za obravnavano območje je bil preveritev in podaja rešitev za določitev pogojev za gradnjo, robnih oblikovnih in urbanističnih pogojev (določitev ureditvenih enot, oblikovanje gradbenih parcel, določitev gradbenih linij, vertikalnih gabaritov,…) ter rešitev gospodarske javne infrastrukture, s poudarkom na ureditvi (navezave obstoječega stavbnega tkiva) stare trase Ljubljanske ceste, ki se na obeh straneh zaključuje kot slepa ulica.

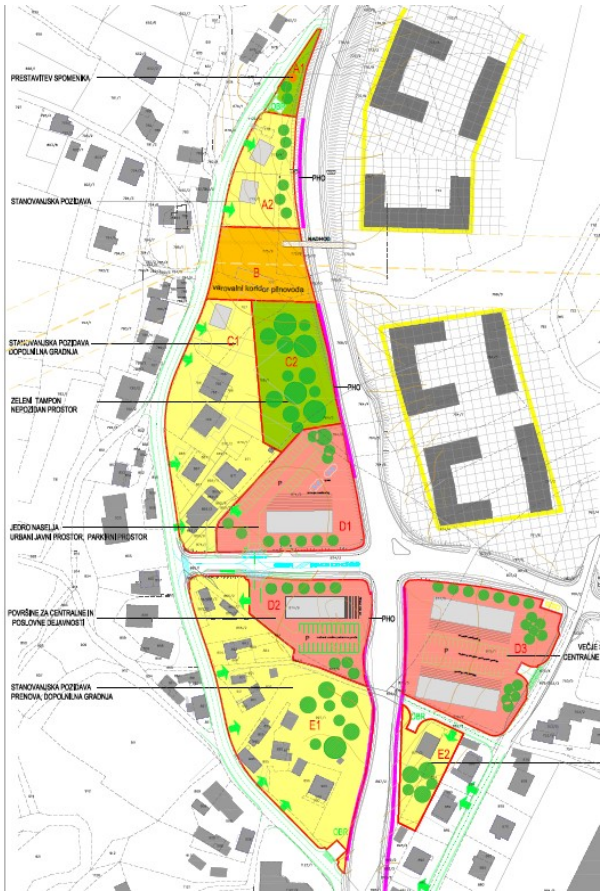
PRESTAVITEV SPOMENIKA
STANOVANJSKA POZIDAVA
STANOVANJSKA POZIDAVA DOPOLNILNA GRADNJA
ZELENI TAMPON NEPOZIDAN PROSTOR
JEDRO NASELJA URBANI JAVNI PROSTOR, PARKIRNI PROSTOR
POVRŠINE ZA CENTRALNE IN POSLOVNE DEJAVNOSTI
STANOVANJSKA POZIDAVA PRENOVA, DOPOLNILNA GRADNJA
A1
A2
B
C1
C2
D1
D2
D3
E1
E2
PHO
P

PRESTAVITEV SPOMENIKA
CENTRALNE DEJAVNOSTI NAMENJENE KRAJEVNI SKUPNOSTI IN PODOBNIM
STANOVANJSKA POZIDAVA DOPOLNILNA GRADNJA
ZELENI TAMPON NEPOZIDAN PROSTOR
JEDRO NASELJA URBAN JAVNI PROSTOR, DELNO PARKIRNI PROSTOR
POVRŠINE ZA CENTRALNE IN POSLOVNE DEJAVNOSTI
STANOVANJSKA POZIDAVA PRENOVA, DOPOLNILNA GRADNJA, NOVA GRADNJA
A1
A2
B
C1
D1
D2
D3
E1
E2
PHO
P

Sliki: Sinteza - varianta 1 in 2 (Sapo d.o.o)

- **Strokovne podlage za območje ob južni zbirni cesti**

Mestna občina Novo mesto načrtuje izboljšanje prometne mreže v južnem delu mesta, v smislu prometne navezave obstoječega in novega stavbnega tkiva na predvideno južno zbirno cesto, vzpostavitev identitete novih stanovanjskih delov Regrče vasi oz. celotnega južnega dela mesta z razpoznavno fizično in mentalno podobo ter ureditev dveh novih sosesk na tem območju.

V ta namen so bile izdelane strokovne podlage v več variantah za širše območje, v OPN predvidene, južne zbirne ceste, ki bodo podlaga za kasnejšo izdelavo idejnega projekta južne zbirne ceste in OPPN-jev v osrednjem oz. vzhodnem delu Regrče vasi.

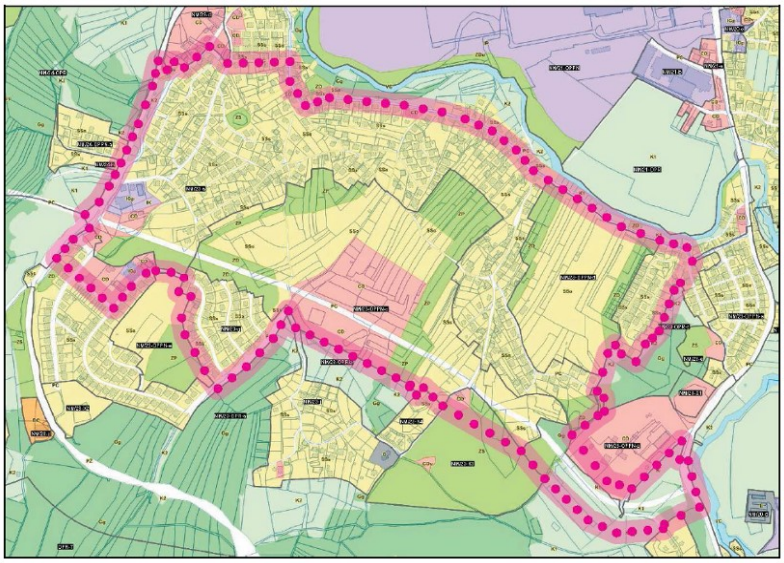

Slika 3: Izsek iz OPN s prikazom obravnavanega območja

Predlog Struktura d.o.o.

Predlog Acer Novo mesto d.o.o.

Predlog Atelje Ostan Pavlin d.o.o.

- **PGD-PZI DOKUMENTACIJA ZA GRADNJO PRAKIRIŠČ OB TRDINOVI ULICI**

Mestna občina Novo mesto načrtuje infrastrukturno in parterno (obnova tlakov, urbane opreme, javne razsvetljave,…) prenovo Glavnega trga ter prenovo tržnice. Tako prenova tržnice kot prenova Glavnega trga bosta posegli v obseg parkirnih površin v smislu zmanjšanja le teh v korist peščevih površin, zato je potrebno v neposredni bližini jedra mesta

zagotoviti dodatna oziroma nadomestna parkirišča. Ena od primernih lokacij je lokacija ob Trdinovi ulici, kjer javna parkirišča že obstajajo (parc. št. 445 k.o. Kandija), le te pa je možno razširiti na sosednji občinski parceli (parc. št. 446 in 448/4 obe k.o. Kandija). V ta namen je bil konec leta 2014 izdelan PGD/PZI projekt za ureditev parkirišč ob Trdinovi ulici.

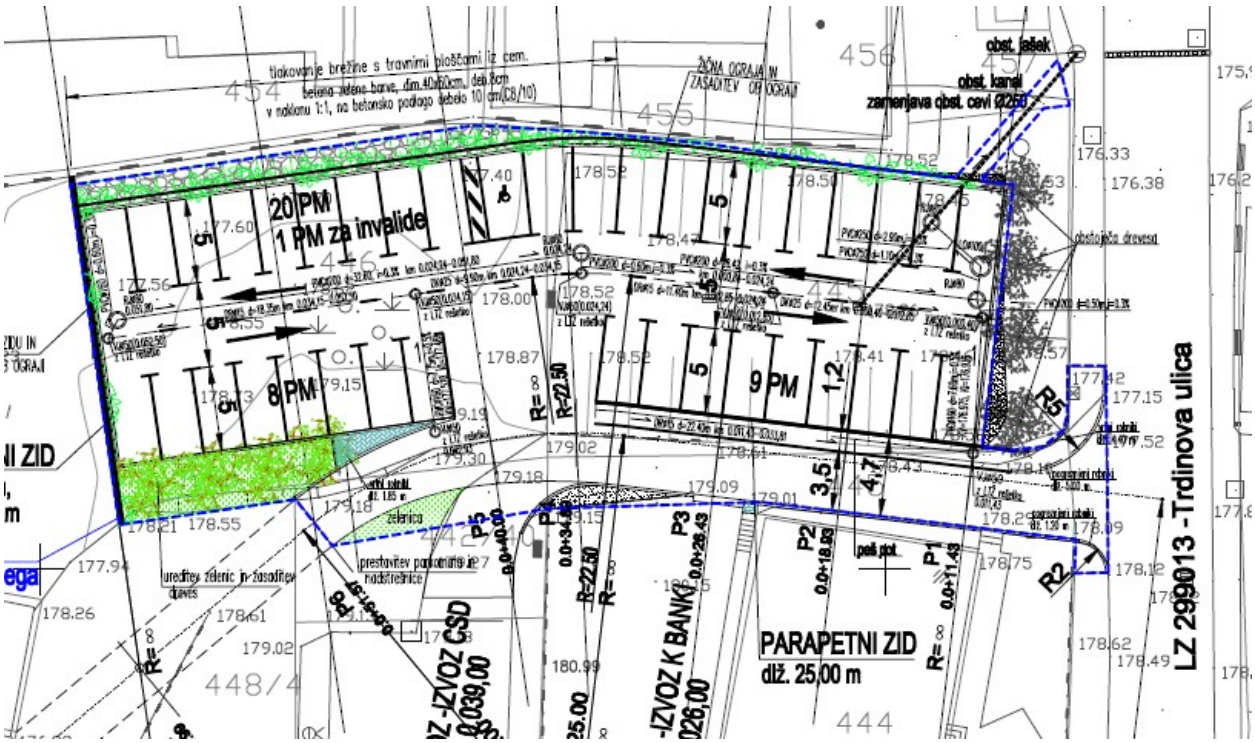

- **PRENOVA GLAVNEGA TRGA IN ROZMANOVE ULICE V NOVEM MESTU**

Urad za prostor je skupaj z drugimi uradi sodeloval tudi pri načrtovanju prenove Glavnega trga in Rozmanove ulice in je pripravil osnutek projektne naloge za prenovo v povezavi s projektom hidravličnih izboljšav na območju mestnega jedra Novega mesta. Na podlagi projektnih pogojev ZVKDS bo potrebno predhodno na območju Glavnega trga in Rozmanove ulice izvesti arheološke raziskave, izdelan pa je bil tudi Konservatorski načrt za prenovo glavnega trga Rozmanove ulice in Kandijskega križišča.

- **KOLESARSKA POVEZAVA Sava – Krka bike**

MONM se je vključila v projekt Sava – Krka bike, katerega cilj je vzpostavitev državnih kolesarskih povezav skozi dolenjske in zasavske občine, ki se nahajajo ob trasi daljinske kolesarske povezave. Vodilni partner projekta bo Občina Krško. Koordinativno vlogo opravljata Regionalna razvojna agencija Posavje in Razvojni center Novo mesto. Sredstva za izvedbo se bodo zagotavljala iz razpisov za pridobitev evropskih sredstev in občinskih proračunov. Projekt predvideva ureditev in povezavo posameznih odsekov, njihova poimenovanja in vse potrebne označbe. Predvideni so tudi spremljajoči objekti urbane opreme kot so klopi, koši za smeti, dopolnilne in usmerjevalne table ter objekti za dopolnitev dejavnosti kot so kolesarnice, izposojevalnice in popravljalnice koles. Za določitev trase so bile izdelane strokovne podlage. Sledila bo izvedba načrtovane kolesarske povezave, ki bo omogočila uresničitev zastavljenih ciljev regionalne povezljivosti z razvojem turizma in promocijo zdravega načina življenja.

Slika: Prikaz trase na območju MONM

- **ARHEOLOŠKI PARK MAROF NOVO MESTO**

Arheološki park Marof Novo mesto (v nadaljevanju: arheološki park) je bil umeščen v prostor z uveljavitvijo Občinskega prostorskega načrta Mestne občine Novo mesto (Uradni list RS, št. 101/09 in nadaljnji; v nadaljevanju: OPN) v decembru 2009. V novembru 2013 je bil izdelan Konservatorski načrt Novo mesto – Arheološko najdišče Marof in Kettejev drevored[2], ki je podlaga za nadaljnji razvoj arheološkega parka. V maju 2014 je bila za program Turizem in dediščina v okviru Regionalnega razvojnega programa JVS 2014-2020 med deležniki usklajen projektni predlog Arheološki park Marof Novo mesto in dolenjska arheološka pot.

Za ureditev arheološkega parka je z OPN predvidena priprava občinskega podrobnega prostorskega načrta – v nadaljevanju: OPPN, ki se bo navezoval na Kettejev drevored in mestno jedro ter na stanovanjska območja in območja šol ob vznožju Marofa. Na stavbnih zemljiščih se predvidijo postavitev arheološkega muzeja oz. interperetacijskega centra (tako, da njegova lokacija ne posega v evidentirano najdišče), gostinski program in podobni javni programi v povezavi z vsebinami arheološkega parka. Parkovne ureditve in ureditve za prezentacijo arheoloških ostalin, počivališča, razgledišča, otroška igrišča, sprehajalne in druge tematske poti, opazovalnice in podobno se predvidijo tudi na kmetijskih zemljiščih. Območje bodočega arheološkega parka se danes navezuje na javno prometno omrežje prek mreže makadamskih in poljskih poti. Pomembna povezava poteka preko Kettejevega drevoreda (kategorizirana občinska cesta 799 403), iz smeri Koštialove ulice (kategorizirana občinska cesta 799 373), vse ostale poti pa so po tehničnih elementih slabše in niso kategorizirane kot javne ceste. Peš dostopov je več. V OPN je predvideno, da bo območje arheološkega muzeja (v projektnem predlogu: interpretacijski center), ki mora biti dostopno za motorni promet, priključevano z novo dostopno cesto iz smeri Andrijaničeve ceste, konkretneje iz rekonstruiranega priključka pri tovarni Krka (križišče Andrijaničeva in Ulica

2 Konservatorski načrt Novo mesto – Arheološko najdišče Marof in Kettejev drevored (Zavod za varstvo kulturne dediščine Slovenije, OE Novo mesto, november 2013).

Ločna). Tudi v Konservatorskem načrtu je predvidena izvedba nove dostopne poti iz smeri križišča Andrijaničeve ceste in Ločne.
V fazi usklajevanja projektnega predloga Arheološki park Marof Novo mesto za RRP 2014-2020 se je zaradi zagotavljanja izvedljivosti projekta zastavilo vprašanje ustreznosti načrtovane dostopne ceste. V širši razpravi se je oblikovalo več različnih predlogov dostopne ceste do lokacija predvidenega muzeja. Ker je izvedljivost projekta odvisna tudi od finančne, projektne in tehnične smotrnosti nove dostopne ceste je bilo pred sprejemom končne odločitve treba proučiti variantne možnosti priključevanja. Le tako bo mogoče izbrati rešitev, ki bo finančno in terminsko izvedljiva v okvirih izvedbe Regionalnega razvojnega programa JVS 2014-2020 in bo hkrati okoljsko in prostorsko sprejemljiva. V ta namen je bila v letu 2014 oddana v izdelavo Študija variant ceste za priključevanje arheološkega parka Marof na javno cestno omrežje, ki bo podlaga za izbor variante dostopa in podlaga za pripravo naslednjih faz prostorske ter tehnične dokumentacije. Do konca leta 2014 je bila izdelana 1. faza ŠV.

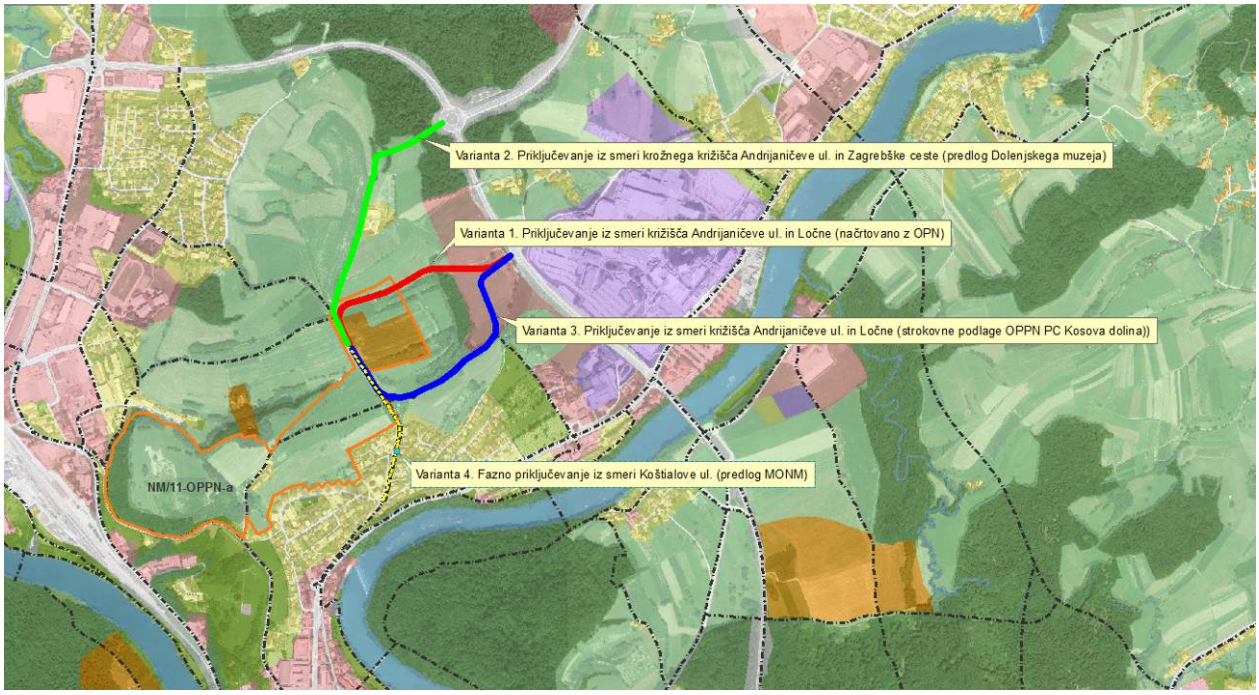

Slika: prikaz variant ceste iz PN

- **Odlok o razglasitvi gozdov s posebnim namenom (Uradi list RS, št. 31/14)**

Mestni gozdovi v občni so zavarovani z Odlokom o razglasitvi gozdov s posebnim namenom (Uradni list RS, št. 74/00, 6/05). Na podlagi pobude za razveljavitev režimov na nekaterih je bilo po posvetu z Zavodom za gozdove, OE Novo mesto zavzeto stališče, da je postopek spremembe smiselno začeti tudi z vidika uskladitve območij podrobnejše namenske rabe gozdov s posebnim namenom v Občinskem prostorskem načrtu MONM (Uradni list RS, št. 101/09), ki je bil uveljavljen konec leta 2009. V letu 2013 je potekala priprava odloka in usklajevanja z Zavodom za gozdove o poteku postopka priprave. Meseca decembra 2013 je bil predlog odloka posredovan v prvo obravnavo OS in pristojnim odborom. Javna razgrnitev se je začela konec decembra 2013 in je bila zaključena v januarju 2014, v aprilu 2014 pa je v 2. obravnavi predlog odloka sprejel občinski svet na 28.seji

- **PZI ureditve dela nabrežja in prostora za piknike v območju UN ŠRP Portoval**

Za »Ureditev prostora za piknike v sklopu ureditvenega načrta ŠRC Portoval«, je bila v letu 2014 izdelana PZI dokumentacija, ki obravnava lokacijo gorvodno od mostu na Loki na desnem bregu reke Krke. Projekt predvideva ureditev pešpoti, piknik prostora, ploščadi za počitek in druge urbane ureditve in je v fazi izvajanja.

- **Obvoznica Zaloga**

MONM sodeluje z Občino Straža pri izdelavi idejnega projekta obvoznice Zalog, katere del teritorialno seže tudi na območje MONM in sicer na delu mimo BTC v Češči vasi. Načrtuje se prestavitev lokalne ceste ob železniško progo (severno) s čimer bo ukinjen nevaren nivojski železniški prehod pri BTC. V letu 2014 je izdelovalec usklajeval rešitve železnico.

VODENJE PREDPISANIH ZBIRK PROSTORSKIH PODATKOV, IZDAJANJE POTRDIL IZ URADNIH EVIDENC IN INFORMACIJE STRANKAM

Urad za prostor na vlogo strank izdaja lokacijske informacije za namen projektiranja objektov, potrdila o namenski rabi zemljišč za namen prometa z zemljišči in potrdila o pogojih za parcelacijo stavnih zemljišč na podlagi Zakonu o urejanju prostora - ZureP in Zakonu o prostorskem načrtovanju - ZPNačrt ter dokazila o spremembi namembnosti zemljišča v zemljišče za gradnjo stavb na podlagi Zakona o uravnoteženju javnih financ -ZUJF.

Pod pojmom vodenja evidence prostorskih dokumentov in izdaje potrdil iz uradne evidence se šteje hranjenje dokumentov in evidenc, na osnovi katerih občina izdaja lokacijske informacije in potrdila po ZureP, ZPNačrt in ZUJF. Primerjava o številu vlog in številu rešenih spisov po vrsti lokacijske informacije oziroma potrdila od leta 2007 do leta 2014 je razvidna iz naslednje tabele:

Tabela: Primerjava podatkov o lokacijskih informacijah 2007/2008/2009/2010/2011/2012/2013/2014

	2007	**2008**	**2009**	**2010**	**2011**	**2012**	**2013**	**2014**
Prenos odprtih spisov iz preteklega leta	156	83	73	118	104	67	15	42
Število vlog v tekočem letu	2891	2152	1711	2299	1901	1511	1496	1702
Dokazila po ZUJF						56	181	157
SKUPAJ	**3047**	**2235**	**1784**	**2417**	**2005**	**1634**	**1692**	**1901**
Lokacijske informacije za projektiranje	922	459	296	523	286	223	128	118
Lokacijske informacije za enostavne objekte	418	69						
Potrdila o namenski rabi zemljišča	1603	1590	1332	1756	1625	1303	1336	1583
Odstop od vloge	21	44	38	34	27	12	5	12
Dokazila po ZUJF						56	181	157
SKUPAJ rešeni spisi	**2964**	**2162**	**1666**	**2313**	**1938**	**1594**	**1650**	**1870**
Nerešeni spisi	83	73	118	104	67	15	42	31
% nerešenih spisov glede na skupno št. spisov	2,7 %	3,3%	6,6%	4,3%	3,3%	0,9%	2,5 %	1,6 %

Na Uradu za prostor deluje sprejemna pisarna, kjer strankam nudimo ustne informacije o možnostih gradnje na zemljiščih, sprejemamo vloge in pojasnjujemo določila občinskih prostorskih aktov. Kot strankam prijazna uprava pa poleg informacij iz naše pristojnosti nudimo strankam tudi druge prostorske informacije, ki so kakorkoli povezane z gradnjo oziroma postopki za pridobitev upravnih dovoljenj za gradnjo iz področja dela, ki je sicer v pristojnosti UE Novo mesto, predvsem kadar se nanašajo vprašanja na gradnje enostavnih in nezahtevnih objektov, za katere ni potrebno GD oziroma je potrebno enostavno GD.

DRUGE NALOGE NA PODROČJU PROSTORSKEGA NAČRTOVANJA

- **Projekt »Arhitektura in otroci«**

Mestna občina Novo mesto, Urad za prostor izvaja program Arhitektura in otroci od novembra 2010. Namen projekta Arhitektura in otroci (AiO), ki ga je v Sloveniji uvedla Zbornica za arhitekturo in prostor Slovenije, je permanentno izobraževanje in vzgoja otrok in mladostnikov na področju grajenega okolja, arhitekture, urbanizma in trajnostnega razvoja. Z delavnicami, ki jih organiziramo na Uradu za prostor, želimo doseči, da otroci dobijo vpogled v temeljna znanja, da bodo znali kot odrasli odgovorno in kakovostno vstopati v odločanje o oblikovanju prostora. V njih aktivno s posredovanjem svojega znanja sodelujejo različni arhitekti, pedagogi in drugi strokovnjaki. Tako je bilo v šolskem letu 2013/2014 izvedenih 12 delavnic, ki so bile dobro obiskane in projektni teden na Gimnaziji Novo mesto za dve skupini dijakov z naslovom: Ali mora biti ta hiša ravno taka?

Vsebina delavnic je pokrivala različna področja obravnave/zaznavanja prostora (od majhnega do velikega merila). Večina predavateljev se je dotaknila našega (konkretnega) okolja, mesta. Delavnic, v letu 2014 organizirane v KC Janeza Trdine, se je lahko udeležil vsak otrok, ki ga zanima teoretična in praktična izkušnja prostora. Po vsebini so bile

delavnice prilagojene otrokom od 6 do 13 let. Na začetku je predavatelj predstavil temo (pogovor z otroki o konkretni temi, predstavitev s fotografijami,…), sledil je praktični del, ki je od otrok zahteval tudi ročne spretnosti (uporaba lepila, škarij, skalpela…) ter določeno mero samostojnosti pri ustvarjanju.
Delavnice so naslavljale naslednja vprašanja: Moja prva konstrukcija, Zavet(je)išče, Gradimo svoje mesto, (Pre)oblikujem sam, Kaj je to urbanizem (ali kako s svojo hišo pomagam graditi svojo ulico, sosesko, vas in mesto), Dan Zemlje: Recikliranje, Kozolec, Mestna tržnica, Svetila, Najboljši novomeški trg, Naredimo nekaj za park!, Hotel za žuželke.

- **Spremljanje izvajanja OPN**

Po uveljavitvi OPN smo na Uradu za prostor reorganizirali delo, tako da več sodelujemo z drugimi uradi MONM pri spremljanju postopkov dovoljevanja gradenj, ki jih vodi UE NM. V letu 2014 smo na Urad za prostor prejeli s strani UE Novo mesto, na podlagi 62. člena Zakona o graditvi objektov (ZGO-1-UPB1, Uradni list RS, št. 102/04, 14/05- sprememba in 126/07) 383 pozivov za priglasitev v postopek izdaje gradbenih dovoljenj. V 26 primerih smo se na poziv UE odzvali s podajo pripomb na vodilno mapo, v 28 primerih pa smo se ustne obravnave udeležili. Zaradi velikega števila razpisanih ustnih obravnav, ki zahtevajo tudi veliko časa, si je Urad za prostor vseskozi prizadeval s pozivi projektantom oz. investitorjem nepravilnosti projektnih dokumentacij odpraviti že pred izvedbo ustnih obravnav. V večini primerov uspešno, kar je tudi posledica relativno majhnega števila udeležbe na ustnih obravnavah. S takim načinom dela usmerjamo prostorski razvoj in uveljavljamo prostorski red na območju MONM.

- **Projekt MORECO**

Mestna občina Novo mesto je sodelovala v mednarodnem projektu MORECO - Mobility and residential Costs. Orodja za načrtovanje prometnih ureditev trajnostne mobilnosti so še v razvoju, zato na trgu še ni dostopnih splošno priznanih orodij. Projekt MORECO, ki je bil zaključen v drugi polovici leta 2014 je razvil predlog orodja s katerim je mogoče vplivati na stroškovno utemeljen razvoj prometnih ureditev, ki sledijo načelom trajnostne mobilnosti. Ker bo izdelano orodje namenjeno splošni rabi, a vendarle optimizirano glede na konkretne razmere opazovalk v projektu, je glede na problematiko prometa v območju Novega mesta MONM pri izvajanju projekta aktivno sodelovala kot opazovalka. Projekt je že implementiran v Novem mestu in vplivnem območju JV Slovenije - pilotno območje. Dostopen je na povezavi http://moreco.uirs.si/.

- **Projekt NALAS**

V okviru projekta strokovnega sodelovanja asociacij občin JV Evrope (projekt NALAS) predstavnik urada za prostor sodeluje kot ekspert v skupini za prostorski razvoj. Projekt NALAS je sicer mreža združenj lokalnih oblasti Jugo-Vzhodne Evrope. NALAS združuje 13 združenj, ki zastopajo približno 4000 lokalnih oblasti v regiji.

PROJEKTI na področju PROSTORSKE INFORMATIKE

Urad za prostor je v letu 2014 opravljal tudi naloge na področju prostorske informatike. Področje prostorske informatike obsega širok spekter nalog med njimi pa so najpomembnejše:

- koordinacija pri pripravi geodetskih načrtov za OPPN (izbor izvajalca, priprava podatkov, izvedba naročila,…),
- vodenje in arhiviranje digitalnih podatkov oziroma PA občine v digitalni obliki,
- priprava digitalnih podatkov iz PA za uporabnike oziroma izdelovalce PA,
- vodenje drugih prostorskih evidenc (baze podatkov o namenski rabi prostora iz veljavnega prostorskega plana občine, območja varovanj in omejitev, območja veljavnih in predvidenih PA,….).
- izdelava kartografskega gradiva za potrebe izvajanja nalog občinske uprave

Eden od pomembnejših nalog je tudi **nastavitev in vzdrževanje spletne strani Urada za prostor na spletnih straneh Mestne občine Novo mesto.**
V sklopu prenovljenih spletnih strani MONM je bila oblikovana spletna stran Urada za prostor, t.i. »Prostorski portal«, preko katerega so občanom dani na vpogled vsi sprejeti prostorski akti na območju MONM kot tudi akti v pripravi, to je aktualno stanje prostorskih aktov, ki so še v fazi izdelave, tako da je vsaka faza priprave dokumenta posebej opisana, priložena pa so tudi ustrezna gradiva, kar olajšuje komunikacijo med zainteresirano javnostjo in Uradom, npr. možnost vpogleda v gradivo javno razgrnjenih prostorskih aktov., ipd. Podatki se redno vzdržujejo in prenavljajo glede na faze priprave posameznih prostorskih aktov. Prostorski portal je izredno koristen predvsem zato, ker so na enem mestu zbrani (grafično prikazani na skupni karti) vsi prostorski akti z interaktivnimi povezavami na ustrezne objave v Uradnem listu, kot tudi logičnimi povezavami med samimi akti (osnovni odlok v povezavi z vsemi nadaljnjimi spremembami in dopolnitvami ter seznami predpisov, na katere vpliva).

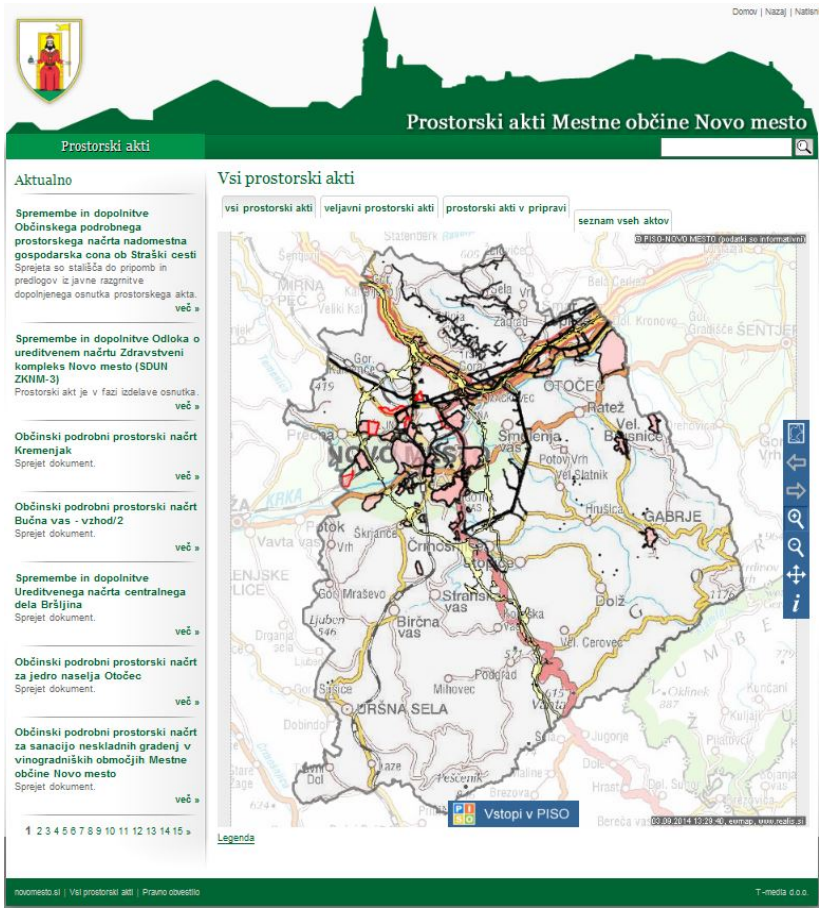

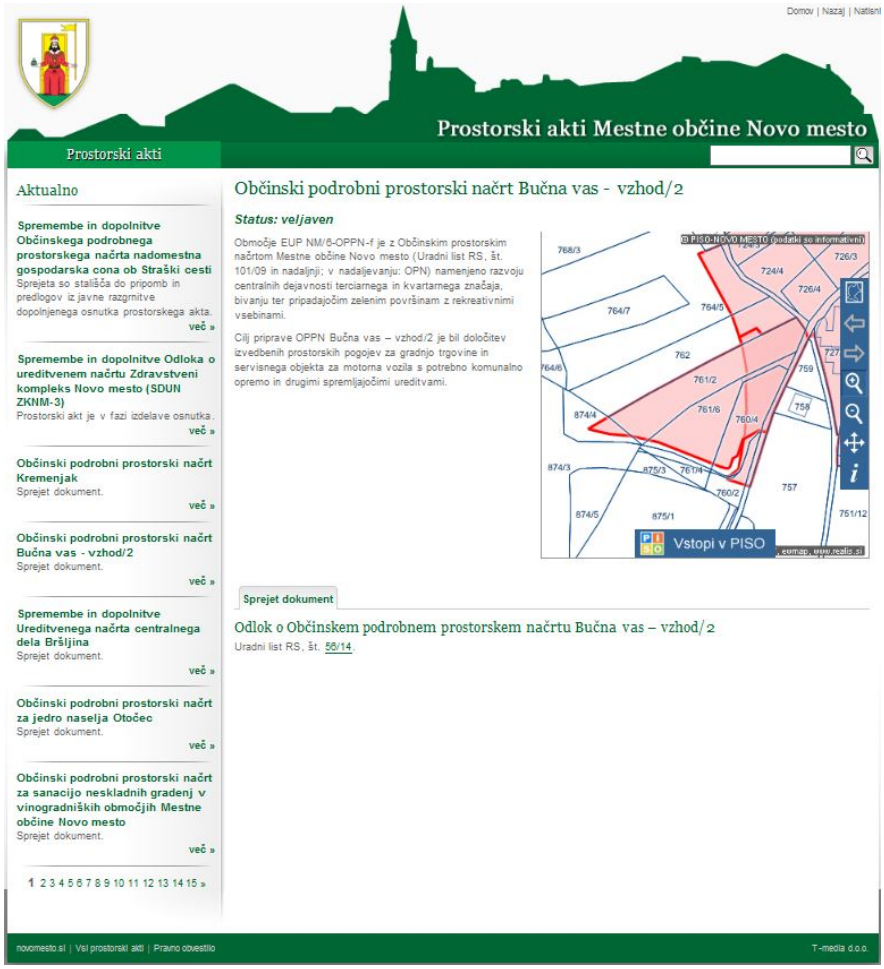

Mestna občina je vključena v vseslovenski portal občin PISO- Prostorski Informacijski Sistem Občin preko katerega občine omogočajo občanom in drugim zainteresiranim vpogled v podatke o prostorskih aktih, namenski rabi zemljišč iz občinskih prostorskih načrtov, gospodarski javni infrastrukturi, režimih varovanja itd. PISO je pomembno orodje tudi uslužbence javne uprave, saj preko internega vpogleda za svojo občino veliko hitreje in kompetentneje podajajo informacije občanom, ki po njih vprašujejo oziroma je nepogrešljivo orodje pri pripravi strokovnih gradiv in pri prostorskem načrtovanju. Tako so bili za MONM v sodelovanju z Uradom za prostor na portalu PISO podjetja Realis dodani naslednji moduli:

- **Nadgradnja portala PISO in povezava tematskega sklopa »prostorski akti« z Prostorskim portalom Mestne občine Novo mesto**

Na Prostorskem portalu MONM smo grafični vmesnik »Google zemljevidi« nadomestili s »PISO pregledovalnikom«, ki omogoča direktno html povezavo na digitalne podatke posameznih prostorskih aktov, objavljenih na Prostorskem portalu MONM.

- **Priprava modula in podatkovnega modela za evidentiranje pobud sprememb OPN preko PISO desktop aplikacije**

Zaradi lažjega pregleda in analize ter kasnejše obdelave posameznih vlog je bil v sklopu PISO Desktop aplikacije pripravljen podatkovni model za zajem in vodenje evidence oz. katastra pobud sprememb OPN.

- **Evidenca zemljišč za gradnjo stavb (ZGS)**

Za potrebe obdavčitve po Zakonu o davku na nepremičnine smo v sklopu priprave podatkov o namenski rabi parcel za posredovanje na GURS in skladno s pravilnikom (Uradni list RS, št. 66/2013) vzpostavljali evidenco zemljišč za gradnjo stavb.

- **Evidentiranje tekaških poti in priprava podatkov o parcelah za potrebe ureditve poti na območju športnega parka Portoval**
- **Priprava podatkovnega modela in aplikacije za evidentiranje nepremičnin v lasti MONM**
- **Priprava podatkovnega modela za zajem in vzpostavitev katastra oglaševalnih tabel**
- **Priprava podatkovnega modela in namizne aplikacije za uspešen zajem lokacij oglaševalnih mest**
- **Evidenca gradbenih dovoljenj**

STROKOVNE PODLAGE IN ŠTUDIJE NA PODROČJU VARSTVA OKOLJA

V delovno področje Urada za prostor sodi tudi vključevanje vidikov varstva okolja v procese prostorskega načrtovanja. To obsega predvsem vodenje priprave raznih študij s področja varstva okolja v povezavi s prostorskim načrtovanjem, vodenje priprave okoljskih poročil za prostorske načrte in podobno.

V letu 2014 je delo na področju okoljske problematike obsegalo pripravo občinskega programa varstva okolja, sodelovanje pri pripravi odloka o načrtu za kakovost zunanjega zraka na območju MO Novo mesto in pripravo odločb - dovoljenj za obremenitev s hrupom.

- **Priprava odloka o načrtu za kakovost zunanjega zraka na območju Mestne občine Novo Mesto**

Urad za prostor je v letu 2013 s svojimi predlogi aktivno sodeloval pri pripravi odloka o načrtu za kakovost zraka na območju MONM, katerega pripravo sicer vodi MKO, ARSO. Na območju MO Novo mesto je namreč ugotovljeno prekoračenje dnevnih mejnih vrednosti na podlagi meritve delcev PM10 na stalnem mestnem merilnem mestu Novo mesto znotraj območja kakovosti SI3. Priprava odloka je bila zaključena s sprejetjem v decembru 2013, v letu 2014 pa smo sodelovali pri usklajevanju programa ukrepov za naslednje triletno obdobje, ki jih bosta usklajeno izvedli republika Slovenija in občina.

- **Občinski program varstva okolja**

Na podlagi Zakona o varstvu okolja MONM pripravlja občinski program varstva okolja (OPVO). Kot prva faza je bilo v juliju 2012 izdelano Poročilo o stanju okolja, ki je osnova za izdelavo OPVO. Priprava OPVO je stekla v oktobru 2013. Izvedeni sta bili dve javni delavnici (2013, 2014) in izdelan osnutek OPVO. Z OPVO bo določena vizija reševanja okoljskih problemov z upoštevanjem načel varstva okolja, prednostni okoljski problemi in ključni izzivi varstva okolja v občini. Z izdelanim OPVO bodo bolj premišljeno usmerjana sredstva na tista okoljska področja, kjer je najbolj nujno ukrepati in v tiste projekte, ki dajejo največji učinek glede na vložke. Poleg tega lahko občina z OPVO spodbudi aktivnejši odnos občanov do varstva okolja in vzpostavi sodelovanje z občani, podjetji in državo na tem področju. V letu

2014 se je izdelava nadaljevala po sprejemu programa ukrepov za izboljšanje zraka na območju NM.

- **Dovoljenja za čezmerno obremenitev okolja s hrupom**

V letu 2014 je na urad za prostor prispelo 61 vlog za izdajo dovoljenja za čezmerno obremenitev okolja s hrupom na prireditvah, od tega je bilo izdanih 59 odločb, ena zahtevek je bil umaknjen, en pa v ponovnem postopku zavrnjen.

Tabela: Prikaz števila izdanih dovoljenj za obremenitev okolja s hrupom na prireditvah:

LETO	2007	2008	2009	2010	2011	2012	2013	2014
Število izdanih dovoljenj	30	34	26	35	36	29	58	59

Opomba:

Pomen uporabljenih kratic:

SD	spremembe in dopolnitve
OPPN	občinski podrobni prostorski načrt
ZN	zazidalni načrt
UN	ureditveni načrt
LN	lokacijski načrt
OLN	občinski lokacijski načrt
OPN	občinski prostorski načrt
PSUP	prostorska ureditev skupnega pomena
IDP	idejni projekt
PIZ	predinvesticijska zasnova
PGD	projekt za pridobitev gradbenega dovoljenja
PZI	projekt za izvedbo

URAD ZA GJS, OKOLJE IN PROMET

Urad za GJS, okolje in promet svojim delovanjem v letu 2014 pokrival delovanje krajevnih skupnosti, področje gospodarskih javnih služb, investicij ter rednega in investicijskega vzdrževanja komunalne in cestne infrastrukture, upravljanja in varstva javnih površin, urejanje prometa in prometne preventive, investicije in sodelovanje pri upravljanju državnih cest in ostale državne infrastrukture. Na področju kmetijstva je urad s svojim delovanjem skrbel, da se izvajajo ukrepi kmetijske strukturne politike.

Krajevne skupnosti

Urad skrbi za koordinacijo med krajevnimi skupnostmi in občinsko upravo ter za krajevne skupnosti opravlja strokovne in organizacijske naloge, zagotavlja strokovno-tehnično pomoč

pri oblikovanju in realizaciji programov krajevnih skupnosti, spremlja izvajanje nalog iz pristojnosti krajevnih skupnosti in predlaga ukrepe za odpravljanje pomanjkljivosti.

V večini krajevnih skupnosti je bil organiziran delovni posvet v smislu reševanja problematike po posamezni krajevni skupnosti, ter skupni delovnih sestankov - posvetov med predsedniki svetov KS, županom in občinsko upravo.

Urad skrbi za realizacijo proračunske postavke "Redno delovanje krajevne skupnosti", to je postavke, uvedene po posamezni krajevni skupnosti, namenjene rednemu delovanju krajevne skupnosti, vzdrževanju javnih objektov v krajevni skupnosti in investicijam v krajevni skupnosti. Sredstva za investicije obsegajo financiranje izgradnje vodovoda, kanalizacije, mrliških vežic, pokopališč, obnove, sanacije lokalnih cest in ostalih investicij.
V uradu skrbimo za vsa opravila od razpisa za sredstva za sofinanciranje programov, za usklajevanje programov s programi JP Komunala Novo mesto in z ostalimi občinskimi programi, za pripravo razdelilnika sredstev po krajevnih skupnostih, sodelujemo pri pripravi dokumentacije in dovoljenj za posamezne projekte, pomagamo KS pri razpisih in izvedbi programov, spremljamo in nadziramo izvajanje programov.
Poleg tega urad skrbi za realizacijo in namenskost porabe sredstev, zbranih s krajevnim samoprispevkom, ki je bil uveden v šestih krajevnih skupnostih.
Urad skrbi tudi za postavke programi lastnih sredstev. Le-ta obsega sredstva, ki so jih krajevne skupnosti pridobile izven občinskega proračuna, s strani donatorjev in jih porabijo predvsem za sofinanciranje investicij v krajevnih skupnostih. V postavki »Programi lastnih sredstev KS« so zajeti tudi odhodki iz naslova vračanj vlaganj v javno telekomunikacijsko omrežje za krajevne skupnosti, v katerih so bili izvedeni postopki vračanja oziroma so ostala sredstva od vračanj fizičnim osebam. S temi sredstvi so bile realizirane posodobitve občinskih cest, zgrajena javna razsvetljava, obnovljeni javni objekti in izvedene druge investicije.

Krajevne skupnosti so v letu 2014 realizirale letne cilje KS v okviru finančnih možnosti in sredstev, pridobljenih s strani Mestne občine Novo mesto ter lastnih sredstev.

Komunalno gospodarstvo

V okviru komunalnega gospodarstva je urad opravljal strokovne naloge ter odloča o upravnih stvareh s področja komunalnega gospodarstva. Zagotavlja pogoje in nadzor za razvoj komunalnega gospodarstva, vodnega gospodarstva ter energetike. Na področju komunalnega gospodarstva pripravlja analize, sodeluje pri razvojnih projektih ter pri načrtovanju in izvedbi projektov v komunalno infrastrukturo, pripravlja informacije, poročila in druga gradiva, ki so potrebna za nemoteno izvajanje gospodarskih javnih služb. Predlaga in zakonsko usklajuje standarde in normative za gospodarske javne službe in skrbi za njihovo izvajanje. Pripravlja predloge planov in planske porabe sredstev za zagotavljanje in uporabo javnega dobra in storitev gospodarskih javnih služb. Vodi strokovni nadzor nad izvajanjem nalog izvajalcev gospodarskih javnih služb ter drugih pogodbenih partnerjev. Opravlja naloge v zvezi z upravljanjem in gospodarjenjem komunalnih infrastrukturnih objektov in koordinira naloge z državnimi organi na področju komunalnega gospodarstva. Organizira medsebojno sodelovanje in usklajevanje notranjih organizacijskih enot in sodelovanje z drugimi pristojnimi

državnimi organi, javnimi zavodi ter strokovnimi institucijami s področja komunalnega gospodarstva, vodnega gospodarstva ter energetike.

Izvajanje gospodarskih javnih služb

Na področju komunalnih zadev je izvajanje gospodarskih javnih služb razdeljeno na:

Zap. št.	Gospodarska javna služba	Izvajalec
1.	oskrba s pitno vodo,	JP Komunala NM
2.	odvajanje in čiščenje komunalnih odpadnih in padavinskih voda,	JP Komunala NM
3.	ravnanje s komunalnimi odpadki,	JP Komunala NM
4.	odlaganje ostankov komunalnih odpadkov,	CeROD d.o.o.
5.	pokopališka in pogrebna dejavnost ter urejanje pokopališč,	JP Komunala NM
6.	urejanje in čiščenje javnih površin,	JP Komunala NM
7.	urejanje zelenih površin,	Trata d.o.o.
8.	oskrba s plinom,	Istrabenz Plini d. d.
9.	urejanje javne tržnice,	JP Komunala NM
10.	urejanje javnih sanitarij,	JP Komunala NM
11.	urejanje javne razsvetljave,	Gregorič Branko s.p.
12.	usmerjevalni sistem.	Sporti d. o. o.

Področje komunalnega gospodarstva se v Mestni občini Novo mesto izvaja v obliki obveznih gospodarskih javnih služb in izbirnih gospodarskih javnih služb. Kot obvezne gospodarske javne službe se izvajajo:

- vodooskrba,
- odvajanje in čiščenje komunalnih odpadnih in padavinskih voda,
- ravnanje s komunalnimi odpadki,
- odlaganje ostankov odpadkov ter
- pokopališka in pogrebna dejavnost.

V okviru izvajanja izbirnih gospodarskih javnih služb, pa se izvajajo:

- dejavnost sistemskega operaterja distribucijskega omrežja zemeljskega plina in dobava zemeljskega plina tarifnim odjemalcem,
- urejanje javnih tržnic,
- urejanje javnih sanitarij,
- urejanje javnih parkirišč na javnih površinah ter
- urejanje javne razsvetljave.

Urad predlaga spremembe odlokov, pravilnikov in drugih upravnih aktov s komunalnega področja. Predlaga standarde in normative za izvajanje javnih služb, predlaga predloge planov in planske porabe sredstev za zagotavljanje in uporabo storitev gospodarskih javnih služb (cene storitev), vodi strokovni nadzor nad izvajanjem nalog izvajalcev, ter drugih

pogodbenih partnerjev gospodarskih javnih služb. Usklajuje upravljanje in gospodarjenje komunalnih infrastrukturnih objektov. Sodeluje in usklajuje izvajanje gospodarskih javnih služb tudi z drugimi pristojnimi državnimi organi in službami s področja komunalnega gospodarstva. Izdaja podzakonske akte, ki so potrebni za nemoteno delovanje in razvoj gospodarskih javnih služb.

Za obvezne in izbirne gospodarske javne službe z naslova komunalnega gospodarstva, ki jih izvaja JP Komunala Novo mesto urad nadzira izvajanje same dejavnosti, ter nadzira porabo proračunskih sredstev. Sodeluje pri načrtu novih smernic na področju urejanja in čiščenja javnih površin, urejanje tržnice in urejanje javnih sanitarij, urejanja pokopališč, urejanja parkirišč ter gospodarjenja z vodnjaki in izlivkami na področju Mestne občine Novo mesto.

V okviru omenjenih GJS urad skrbi za:

- usklajevanje poslovnega plana in plana investicij javnega podjetja z proračunom občine,
- pregled in pripravo poslovnih planov in rebalansov plana za obravnavo in sprejem na občinskem svetu,
- pregled in pripravo poslovnih poročil za obravnavo in sprejem na občinskem svetu,
- pregled, priprava in analiza predlogov za spremembe cen storitev GJS,
- pripravo predlogov za spremembo odlokov in drugih predpisov za obravnavo in sprejem na občinskem svetu.

Na področju oskrbovanja s pitno vodo občanom, ki nimajo zagotovljene oskrbe s pitno vodo iz javnega vodovodnega omrežja, občina z regresiranjem dostave pitne vode tem prebivalcem čim bolj pomaga pri oskrbi s pitno vodo. Mestna občina Novo mesto tako v celoti subvencionira prevoz pitne vode na območja, kjer ni vodovodnega omrežja vsem gospodinjstvom, ki živijo v objektu s statusom stanovanjskega objekta.

Obvezna gospodarska urejanje zelenih površin zajema spomladansko in jesensko čiščenje zelenih površin, tedensko in mesečno pobiranje smeti na zelenih površinah, vzdrževalna dela in košnja travnatih površin, gnojenje trat in ostalih rastlin, urejanje nasadov in sajenje cvetličnih gredic, oskrba, čiščenje in obrezovanje dreves, drevoredov in grmovnic, zatiranje plevela in drugih rastlin, ki ovirajo rast parkovnih rastlin, obrezovanje živih mej, posebej ob cestah in pločnikih, da ne ovirajo hoje, prometa in preglednosti, oskrba in obrezovanje vegetacije na prometnih otokih, varstvo rastlin pred rastlinskimi boleznimi, škodljivci in poškodbami, redno pometanje in pobiranje smeti v parkih in na zelenicah, vzdrževanje parkovne opreme, izdelava in noveliranje katastra javnih zelenih površin in druga vzdrževalna dela, ki so potrebna, da se ohranja urejen videz zelenih površin. Hkrati pa se v okviru zelenih površin skrbi za nujne posege (sanacija poškodovanega in dotrajanega drevja, sanacija pešpoti ob nalivih …) na zelene površine na območju Mestne občine Novo mesto. Koncesionar opravlja dela na podlagi koncesijske pogodbe ter skladno s potrjenim planom. Plan zajema standard vzdrževanja zelenih površin ter velikosti površin, ki so vključene v vzdrževanje. Standard in plan vzdrževanja vsako leto potrdi na predlog kolegija občinske uprave župan. Vzdrževanje obsega 81.900 m^2 urejanja zelenih javnih površin z višjim standardom vzdrževanja (10 x letno) v samem mestu, preko 100.000 m^2 sprehajališč z nižjim standardom vzdrževanja (3 x letno) in preko 25.000 m^2 otroških igrišč (standard vzdrževanja

ročna košnja 3 x letno in strojna košnja 3 x letno). V okvir vzdrževanja zelenih površin je vključeno tudi vzdrževanje sprehajališč in pešpoti po Mestni občini Novo mesto. Tako potekajo redna dela na zelenih površinah in peš poteh po Parku EU, Župančičevem sprehajališču in sprehajališču Primiceve Julije. Vzdrževanje zajema obsežnejše čiščenje poti, sanacija grmovja ob sprehajališčih, dobava gramoza in pobiranje gramoza nasutega pod klančinami, odvoz uničenega in dovoz novega tampona, fino planiranje poti ter odstranjevanje blata..

Na področju gospodarske javne služb urejanja javne razsvetljave je bil v letu 2014 koncesionar izvajal najnujnejše ukrepe za zagotavljanje nemotenega delovanja javne razsvetljave v Mestni občini Novo mesto. Nujna redna vzdrževalna dela so v letu 2014 zajemala zamenjavo svetil in svetilk, zamenjava drogov svetil in drugih naprav, popravilo oziroma menjava sestavnih delov naprav za javno razsvetljavo, čiščenje in redno vzdrževanje drogov in drugih delov javne razsvetljave, intervencije na javni razsvetljavi, priprava letnih programov vzdrževanja, razvoja, načrtovanja, varčevanja energijo in pospeševanja javne službe v skladu s programi občine, vodenje katastra in kontrolne knjige, izvedba dodatnih obremenitev na javni razsvetljavi, dajanje mnenj v zvezi z javno razsvetljavo**,** druge storitve, ki jih določa zakon ali izvršilni predpis, izdelava letnega plana načrta urejanja javne razsvetljave.

V okviru izbirne gospodarske službe je bil v letu 2007 začet projekt usmerjanja in obveščanja na območju Mestne občine Novo mesto. Z nadgrajevanjem sistema smo nadaljevali tudi v letu 2014.

Izbirno gospodarsko javno službo distribucije zemeljskega plina izvaja koncesionar ISTRABENZ PLINI. V okviru delovanja te GJS je urad skrbel za usklajevanje plana investicij ki so predvidena z načrtom plinifikacije z JP Komunala Novo mesto in Mestno občino Novo mesto, pripravo poslovnih poročil za obravnavo in sprejem na občinskem svetu, pregled, pripravo in analizo predlogov za spremembe cen plina in storitev GJS, pripravo predlogov za spremembo odlokov in drugih predpisov za obravnavo in sprejem na občinskem svetu zaradi spremenjenih zakonov s področja distribucije zemeljskega plina.

Cestno gospodarstvo

Na področju cestnega gospodarstva urad skrbi za upravljanje in varstvo občinskih cest ter vodi investicije in investicijsko vzdrževanje na cestnem področju. V okviru upravljanja in varstva občinskih cest in investicijskega vzdrževanja skrbi za izvajanje gospodarske javne službe vzdrževanja občinskih cest, predlaga standarde in normative za izvajanje gospodarskih javni služb, predlaga pogoje za zagotavljanje in uporabo javnega dobra in storitev gospodarskih javnih služb, vodi strokovni nadzor nad izvajanjem nalog izvajalca GJS vzdrževanje občinskih cest, sodeluje in koordinira naloge z državnimi organi na področju cestno - prometne infrastrukture.

V okviru varovanja občinskih cest oddelek izdaja smernice, mnenja, projektne pogoje in soglasja k projektnim dokumentacijam, OPN, soglasja za prekope občinskih cest, soglasja za postavitve začasnih in pomožnih objektov, se udeležuje geodetskih meritev, se udeležuje

ustnih obravnav ter tehničnih pregledov. Pri vzdrževanju cest vodi naročila in pregleduje izvedena dela in obračune, vodi evidence.

Vzdrževanje občinskih cest in drugih javnih površin

Vzdrževanje, ki obsega letno in zimsko vzdrževanje ter čiščenje javnih površin (ceste, pločniki, kolesarske steze) smo izvajali preko pogodbenega izvajalca – koncesionarja CGP, d. d., Novo mesto. Urad vodi naročila, vrši nadzor nad izvedenimi deli, nadzor nad obračuni ter vodi evidence.

Po Odloku o kategorizaciji občinskih cest je na območju Mestne občine Novo mesto 415.895 km kategoriziranih cest, od tega 153,228 km lokalnih cest ter 260.667 km javnih poti. Vzdrževanje kategoriziranih občinskih cest obsega zimsko vzdrževanje (pluženje, preventivni posipi s soljo, intervencije, odvozi, dežurstvo) kot tudi letno vzdrževanje (pregledi, sanacije, zamenjava prometne signalizacije, obnova horizontalne signalizacije, čiščenje, popravila cestne opreme,…). Stroški za izvedbo potrebnih del (na lokalnih cestah), po pravilniku o rednem vzdrževanju znašajo cca. 3.000 EUR/km ceste!

Vrste vzdrževalnih del in nivo rednega vzdrževanja javnih cest določa Pravilnik o nivoju rednega vzdrževanja javnih cest. Glede na določila pravilnika in izkušenj iz preteklih let je bil sestavljen tudi program rednega vzdrževanja občinskih cest, kateri je bil osnova za izvedbo javnega razpisa za podelitev koncesije za vzdrževanje občinskih cest. Dejavnost se izvaja na podlagi potrjenih letnih planov vzdrževanja občinskih cest. Plačevanje poteka na osnovi potrjenih situacij o izvršenih delih.

Stroški izvajanja gospodarske javne službe so predvsem odvisni od izvajanja zimskega vzdrževanja občinskih cest, ki pa je posledično odvisno od dolžine zime, temperatur in izdatnosti snežnih padavin. Ob izvajanju le zakonsko določenih aktivnosti in ob upoštevanju povprečnih zimskih razmer znaša vrednost del po koncesijski pogodbi okoli 3,000.000 EUR. Teoretično so lahko stroški izvajanja tudi večji od ocenjenih v koncesiji. Glede na izkušnje v zadnjih letih pa strošek izvajanja zimske službe doseže okoli 70 % ocenjene vrednosti koncesije. V letu 2014 se je napovedano udejanjilo.

V sklopu vzdrževanja so potekale naslednje aktivnosti:

- opravljanje zimske službe od novembra – do marca,
- čiščenje peskolovov in rešetk meteorne kanalizacije – po izvajanju zimske službe je bil odstranjen pesek in ostale usedline,
- izvedba odvodnjavanja meteorne kanalizacije (dežne rešetke, mulde, kanalizacija): Cerovci, Sevno, Finžgarjeva, Dolž – Mali Orehek, Marjana Kozine, Lobetova, Kettejev drevored, Dobovo, Stopiče, Koti, Graben, Stranska vas, Lešnica, Cegelnica, Jugorje, Bučna vas, Muhaber, Šmarješka cesta, Srednje Grčevje ….
- izvedli smo večje sanacije pločnikov; Seidlova cesta, Šmarješka cesta, Ljubljanska cesta, Mali Slatnik, Šmihel (OŠ),
- ukrepi za izboljšanje oprijemljivosti vozišča (rezkanje obstoječega asfalta); Cankarjeva, Ragovska, Jedinščica, Splavne,

- izvedli smo večje sanacije na asfaltnih cestah; Bučna vas, Cesta brigad, Trška gora, Pangrč grm, Cerovci, Uršna sela SŽ, Ještovci, Bukovče, Potov vrh, Koroška vas, Jurna vas, Kapiteljska ulica, Šmarješka cesta, Vavpotičeva ulica…,
- dodali smo nove jeklene varnostne ograje (JVO); Ul. Ilke Vaštetove, Črešnjice, Pangrč grm, Ljuben, Stopiče, Trška gora, Makute...,
- zgradili smo oporna zidova v Makutah in Dol. Kamencah ter zgradili obsežni kamniti zložbi v Pangrč grmu in Trški gori, vse našteto je bilo narejeno zaradi posledic plazov, ki so utrgali cesto, da je bila le ta neprevozna za dvosmerni promet
- izvedli smo obrezovanje dreves in grmičevja ob kategoriziranih cestah, predvsem ob lokalnih cestah,
- izvedli smo sanacijo razpok v asfaltu (3km) – zalivanje razpok s trajno elastično bitumensko maso, s tem ukrepom smo podaljšali uporabo zgornjega ustroja – obrabno plast vozišča.

K vzdrževanju občinskih cest sodi tudi vzdrževanje objektov na cestni mreži, predvsem mostov.
Z razpoložljivimi sredstvi smo izvedli nujna vzdrževalna dela, ki obsegajo: oplesk ograj, popravilo ograj, manjša popravila lesenih mostov, popravilo ostalih mostov. Že v letu 2013 smo temeljito prenovili Kandijski most in sicer izvedbo antikorozivne zaščite jeklene konstrukcije (postavitev delovnega odra, peskanje, barvanje, obnova ležišč…), hkrati pa smo obnovili stopnišče, ki služi kot edini dostop do zemljišč pod mostom. V preteklem letu smo poravnali obveznosti in zahtevali popravilo (v garancijski dobi) na spodnjih pasnicah palične konstrukcije Kandijskega mosta.

Sredstva namenjena za vzdrževanje gozdnih cest, ki potekajo po zasebnem in državnem gozdu, po predhodni oceni nujnosti vzdrževanja po odsekih, ki jih opredeli Zavod za gozdove, porabimo za vzdrževanje le teh. Sredstva se zbirajo preko pristojbine, ki jo plačujejo lastniki gozdov in Sklad kmetijskih zemljišč in gozdov RS.
Izvajanje dejavnosti je opredeljeno v zakonodaji in v programu občine. Izvajalec Gozdno gospodarstvo Novo mesto je bil izbran na podlagi določb Zakona o javnih naročilih, plačilo pa je izvedeno na podlagi izdanih situacij oziroma računov. Določen del sredstev (27 %) na osnovi pogodbe in zahtevka povrne Ministrstvo za kmetijstvo in okolje.

Neurejena lastninska razmerja iz preteklih desetletij še vedno zahtevajo zemljiško knjižno urejanje predvsem tistih cest, ki jih zaradi dotrajanosti ponovno saniramo. V Mestni občini Novo mesto je preko 90 km lokalnih cest, ki po posegu niso bile geodetsko odmerjene in zemljiško knjižno urejene. S predvidenimi sredstvi smo izvedli nekaj najnujnejših odmer in odkupov zemljišč, seznam zemljišč, ki so bila predvidena za nakup v letu 2014 je razviden iz plana nabav.

V smislu urejanja lastninskih razmerij smo izvedli geodetske meritve na posameznih odsekih občinskih cest. Sredstva so namenjena vzpostavitvi mej med javno in zasebno lastnino in postopno odpravo neurejenih stanj in razmerij iz preteklih desetletij. Obnove mejnikov so prvi korak za nadaljnje rešitve na občinskih cestah (ukrepi Inšpektorata, odškodnine, ukinitve ...). V letu 2014 smo izvedli kar nekaj takih meritev; LC Kuzarjev kal, Koroška vas, LC Poganci,

Brusnice – Leskovec, Češča vas, Kamenje, Krka, Hrušica, Regrča vas, Herinja vas, Potov vrh, Hrušica, Mali Orehek, Gabrje, Cerovci, Jurna vas, Križe, Župnca …

Investicije in investicijsko vzdrževanje

S predvidenimi sredstvi za projekte za investicijsko gospodarstvo smo plačali izdelavo investicijsko tehnične dokumentacije za rekonstrukcijo in novogradnjo cest, ki se bodo uvrščale v proračun v naslednjih letih.
Izvajalec je bil izbran na podlagi določb Zakona o javnih naročilih, plačilo pa je bilo izvedeno na podlagi izdanih situacij oziroma računov.

Sanacija in preplastitev lokalnih cest - od 153,228 km lokalnih cest je več kot polovico cest brez zapornega sloja, kar je razlog za veliko krajšo življenjsko dobo cest. S predvidenimi sredstvi smo pokrili prenesene obveznosti iz leta 2013 in preplastili najnujnejše odseke cest, ki so določeni po zaključku zimske službe; Cesta brigad, Kuzarjev kal, Trška gora, Lešnica …

Rekonstrukcije - občinske ceste. Predvidena sredstva so bila namenjena za rekonstrukcije občinskih cest. Za rekonstrukcijo in novogradnjo LC skozi Mali Orehek in del Šmarješke ceste (pri čistilni napravi) je bil izbran izvajalec na podlagi določb Zakona o javnih naročilih. Za ostale projekte smo z aneksi k osnovni pogodbi urejali odkupe zemljišč.

V cestnem gospodarstvo so bile večje investicije predvsem na področju rekonstrukcije državnih cest, kjer občina zagotavlja sredstva v svojem deležu investicije. Urad je z državnimi službami vodil priprave na investicije (pridobivanje zemljišč, soglasja na projektno dokumentacijo, …) za rekonstrukcije in novogradnje naslednjih državnih cest:

ŠMIHELSKA CESTA:
Novogradnja ceste je bila izvedena na odseku med Šmihelskim mostom in uvozom na Westrovo ulico (do zapornic preko železnice) že v letu 2010, v letu 2011 smo nadaljevali z izgradnjo pločnika in kolesarske steze ter prestavitev komunalnih vodov na zemljiščih, ki so v lasti MONM. Dokončanje projekta v celoti (potrebno je še urediti prečkanje z železnico) bo možno takrat, ko bomo uredili lastninska razmerja z lastniki.

LJUBLJANSKA CESTA
Z investitorjem DARS in izvajalcem CGP NM smo v letu 2011 končali novogradnjo dela Ljubljanske ceste. V letu 2015 pa nas čaka še odkup razlaščenega zemljišča, kot tudi odkup morebitnih razlik v površini med zgrajenim in projektiranim delom odseka novozgrajene Ljubljanske ceste. Cenitve za navedeno še potekajo.
V letu 2014 smo dosegli dogovor o delnem plačilu odškodnine lastniku zemljišča in hkrati plačali pogodbeni znesek za odkup. Dokončno plačilo bomo izvedli po sodbi sodišča v kateri bo znana skupna vrednost razlaščenih zemljišč.

Investicije vodi občina skupaj z DRSC oziroma DARS. Podrobneje je struktura investicij razvidna v načrtu razvojnih programov. Izvajanje in plačevanje investicij je bilo na podlagi sofinancerskih pogodb z državo ter izstavljenih situacij oziroma računov.

Varovanje občinskih cest

V okviru upravljanja in varovanja javnih cest so se izvajale naslednje naloge:

- izdaja soglasij in dovoljenj za posege na javne ceste in v varovalnem pasu javnih cest,
- priprava in spremembe odlokov, pravilnikov in drugih upravnih aktov na področju varovanja in upravljanja javnih površin in cest v skladu z nadrejeno zakonodajo,
- izdaja tehničnih smernic,
- izdaja projektnih pogojev,
- izdaja soglasij k projektom za pridobitev gradbenega dovoljenja,
- izdaja soglasij k nezahtevnim in enostavnim objektom,
- upravljanje in vzdrževanje baze cestnih podatkov,
- urejanje lastništva ob javnih površinah in javnih cestah,
- urejanje mej ob javnih cestah.

Vsi postopki izdaje soglasij v varovalnem pasu občinskih cest in izdaja projektnih pogojev so bili vodeni skladno z Zakonom o graditvi objektov – uradno prečiščeno besedilo (ZGO-1-UPB1, Uradni list RS, št. 102/2004, (14/2005 popr.), 92/2005-ZJC-B, 93/2005-ZVMS, 111/2005 Odl. US:U-I-150-04-19, 120/2006 Odl. US:U-I-286/04-46 in 126/2007), Odlokom o občinskih cestah (Uradni list RS, št. 63/08), Uredbo o vrstah objektov glede na zahtevnost (Uradni list RS, št. 37/08) in ob uporabi Zakona o splošnem upravnem postopku (Uradni list RS, št. 24/06, ZUP-UPB2,105/06 – ZUS-1, 126/07 in 65/08). Navedena zakonodaja določa, da mora investitor, kadar nameravana gradnja leži na območju, ki je s predpisi ali s tem zakonom opredeljeno kot varovalni pas gospodarske javne infrastrukture ali na območju, ki je s predpisi opredeljeno kot varovano območje pridobiti soglasje pristojnega organa.

Promet

Urad za gospodarske javne službe, okolje in promet na področju prometa skrbi za izvajanje gospodarskih javnih služb iz tabele 1.

Tabela 1: gospodarske javne službe – področje Promet

Št.	Gospodarska javna služba	Izvajalec
1.	Mestni potniški promet Novo mesto	Veolia transport Dolenjska in Primorska d.d.
2.	Urejanje svetlobnih prometnih znakov	Elektromehanika, Brane Gregorič s.p.
3.	Urejanje avto-taksi službe	Več taksistov

Poleg upravljanja z izvajanjem navedenih gospodarskih javnih služb, na področju prometa urad opravlja tudi strokovne in upravne ter druge naloge in zagotavlja pogoje in nadzor za razvoj prometa, predlaga standarde in normative v prometu in skrbi za njihovo izvajanje, pripravlja predloge za določanje prometne ureditve na območju Mestne občine Novo mesto, spremlja problematiko na področju varnosti cestnega prometa v zvezi s preventivo in vzgojo v cestnem prometu, izvaja monitoring prometnih tokov, sodeluje in koordinira naloge z državnimi organi na področju cestno-prometne infrastrukture. V letu 2014 je bilo na področju prometa odprtih 266 novih zadev. Zadeve se nanašajo na različna področja kot so: izdelava občinskih aktov (odloki, odredbe), varnost prometa, zapore cest (gradbeni posegi, prireditve), postavitev prometne signalizacije, vertikalne in horizontalne ter opreme (znaki za nevarnost, izrecne odredbe, obvestila, dopolnilne table, označbe na vozišču, prometna oprema – ogledala), priprava projektne dokumentacije iz področja prometa, urejanje baze cestnih podatkov in izmenjava z DRSC, ureditev prometnega režima v naseljih (mirujoči promet, tekoči promet, cone omejene hitrosti, območja umirjenega prometa), urejanje voznih redov v mestnem potniškem prometu in druge naloge, ki izhajajo iz področja avtobusnih prevozov, izdaja dovolilnic za parkiranje v ožjem mestnem jedru, razne ureditve na državnih in občinskih cestah s stališča varnosti prometa (peš prehodi, semaforji, pregledni trikotniki) ipd. Na področju kategorizacije cest je bil pripravljen Odlok o spremembi Odloka o kategorizaciji občinskih cest v Mestni občini Novo mesto.

Poleg rednih delovnih nalog je delo potekalo na naslednjih projektih:

- Usklajevanje na področju kategorizacije cest v Mestni občini Novo mesto,
- Izdelava projektnih dokumentacij: priključevanje Kettejevega drevoreda na Seidlovo cesto
- Sodelovanje v delavnicah projektov: trajnostna mobilnost v mestnih občinah, integrirani javni potniški promet, razvoj kolesarskega omrežja v RS,
- sodelovanje pri organizaciji ETM 2014,
- sodelovanje pri realizaciji investicij (Mali Slatnik, Bršljin, Kandijska cesta, Šmarješka cesta),
- organizacija drugih prevozov,
- monitoring prometa na občinskih cestah (izvajanje meritev),
- delo v okviru aktivnosti AVP RS – SPV Novo mesto,
- usmerjevalni sistem v Novem mestu,
- urejanje zavetišč za potnike v mestnem potniškem prometu in na področju šolskih prevozov,
- drugo.

Mestni potniški promet

Mestni potniški promet se izvaja na podlagi koncesijske pogodbe in aneksov k osnovni koncesijski pogodbi. Mestni promet deluje na petih avtobusnih linijah od katerih ena spreminja potek trase v času obratovanja (linija 1A in 1B). V poletnih mesecih (julij, avgust) je MPP obratoval na podlagi novega poletnega voznega reda, ki je vzpostavljen z

upoštevanjem izkušenj in dognanj, pridobljenih skozi čas obratovanja koncesije in je optimalno in glede na zmožnosti, zagotavljal funkcijo dostopnosti, pogostosti in hitrosti. Zagotovljeni so tudi večerni odhod avtobusa za potrebe zaposlenih v Qlandiji, tovarni Krka in drugo. Vozni park javnega prevoza v Novem mestu je v letu 2014 sestavljalo osem (8) vozil, ki so vključena v amortizacijski načrt. Sistem je zasnovan na sistemu petih avtobusnih linij. Štiri linije: 1a, 1b, 2, 3 in 4, povezujejo štiri krake mesta in linija 5, ki poteka preko Kandijskega mostu in starega mestnega jedra (vključuje tudi potrebe prevoza do tovarne Krka) – začela je obratovati na osnovi pobude in ugotovljenih potreb občanov (od septembra 2008 na tej liniji izvajamo tudi 3 - 4 dnevne odhode za Podbreznik). Drugi ukrepi so se izvajali v času obratovanja in glede na odziv občanov in obseg prepeljanih potnikov, se ocenjuje, da so izvajani ukrepi uspešni in se je obratovanje v zastavljenem režimu uveljavilo kot stalno. Od septembra 2011 je v sistem uradno vključeno tudi območje trgovinskega centra Qlandia. Na pobudo krajanov KS Mali Slatnik je bila linija 1A podaljšana že pred leti in tako smo zagotovili prevoze tudi za prebivalce Malega Slatnika, kar predstavlja pozitiven ukrep, ki daje rezultate, predvsem so največ potreb po prevozu izrazili starši otrok zaradi prevoza v šolo in cenovne ugodnosti, ki jo MPP ponuja. Vzpostavljen je tudi režim zadnjih krožnih voženj ob 21.30 in 22.10 uri na poteku trase Qlandia / tov. Krka – avtobusna postaja NM – Drska – Košenice – Regrča vas - Bršljin. Za obveščanje potnikov smo redno tiskali žepne zloženke z voznimi redi linij mestnega potniškega prometa, o spremembah pa smo potnike obveščali tekoče prek spletnih strani mestne občine Novo mesto, Arrive, radijskih valov in obvestil na vozilih in avtobusnih postajališčih. Učinkovitost obveščanja se je predvsem izkazala ob začasnih prometnih ureditvah zaradi gradbenih del na prometni in komunalni infrastrukturi. V letu 2014 je v MPP obratoval vozni park z novimi avtobusi najvišjega ekološkega standarda EURO 5 + EEV (filter trdnih delcev PM10), kar zagotavlja čistejše, ekološko obratovanje sistema, potnikom pa nudi bolj kvaliteten, udoben in varen prevoz. Vozila so opremljena s klimatskimi napravami, pripomočki za uporabo avtobusov za invalidne osebe, elektronskimi prikazovalniki avtobusnih linij in smeri voženj.

Mestni potniški promet je bil za vse uporabnike brezplačen v septembru 2014, kar je edinstven ukrep na državni ravni. Brezplačne vožnje smo izvajali v sklopu aktivnosti evropskega tedna mobilnosti ETM 2014. Tudi v letu 2014, smo vsem predšolskim otrokom v vzgojno-varstvenih zavodih v Mestni občini Novo mesto ponudili možnost brezplačnega koriščenja vožnje z mestnim avtobusom. Smisel takšne ponudbe s strani občine je predvsem v tem, da se otroci spoznajo z javnim prevozom, česar s starši morda ne bi nikoli preizkusili. Na podlagi povratnih informacij iz vzgojno-varstvenih zavodov je ukrep za njih res dobrodošel pri organiziranju dejavnosti izven sedežev ustanov, pa tudi otroci se venomer razveselijo vožnje z mestnim avtobusom. Brezplačni prevozi so urejeni tudi za člane medobčinskega društva delovnih invalidov Novo mesto, varovance Varstveno delovnega centra Novo mesto in ŠENT-a ter za člane Varne hiše Novo mesto. Tehnično so obračuni prevozov članov medobčinskega društva delovnih invalidov Novo mesto urejeni s pomočjo sistema Prodata preko katerega se uporabniki evidentirajo in se obračuna dejansko število voženj. Za varovance VDC Novo mesto, Varne hiše in ŠENT-a pa smo izdali enotno vozovnico s katero se skupina evidentira v sistem za spremljanje potniških tokov.

V letu 2014 smo v sistemu MPP izvedli popravila na več zavetiščih za potnike na obstoječih avtobusnih postajališčih v mestnem potniškem prometu (menjave razbitih stekel, menjave

razbitih in uničenih klopi za potnike, več zamenjav vitrin za vozne rede) obnovili pa smo tudi talno prometno signalizacijo na več postajališčih v mestnem potniškem prometu in s Pravilnikom o prometni signalizaciji in prometni opremi na javnih cestah (Ur. L. RS, št. 110/2006) uskladili nekaj prometnih znakov za označitev avtobusnih postajališč. Ob občinskih cestah po katerih potekajo linije mestnega potniškega prometa pa je še več avtobusnih postajališč, ki se nahajajo na vozišču cest. Obveza Mestne občine je, da se le ta uredijo izven vozišč cest in se na ta način poveča varnost v prometu.

V letu 2014 smo za potrebe prevoza šolskih otrok uredili avtobusna postajališča v Koroški vasi, Jurni vasi in Orehku z izvedbo zavetišč za potnike in prometne signalizacije. Postajališče v Orehku je izvedeno v okviru izgradnje obvozne ceste, v Jurni vasi pa je bilo v sodelovanju s krajevno skupnostjo izvedeno obračališče za avtobus pri cerkvi v vasi. Za potrebe izvajanja šolskega prevoza na relaciji OŠ Otočec – Jelše – Črešnjice smo uredili začasno postajališče v Jelšah in s soglasjem lastnika zemljišča dosegli dogovor za obračanje šolskega avtobusa v Črešnjicah, kjer obenem na avtobus vstopajo tudi šoloobvezni otroci.

Prometna varnost in preventiva

V letu 2014 je Svet za preventivo in vzgojo v cestnem prometu v okviru rednih nalog realiziral naslednje:

- Priprava poročila o delu v letu 2013 in plan za leto 2014
- Priprava predlogov za podelitev priznanj AVP za leto 2013 z obrazložitvijo
- Izvedba programov JUMICAR in KOLESARČEK na OŠ Otočec, OŠ Brusnice in OŠ Center
- Nakup opreme za prostovoljce ZŠAM – jakne z odsevnimi trakovi
- Nakup prometno tehnične opreme – števec prometa Viacount II
- Izvedba preventivno-izobraževalnih pedagoških delavnic »JU3 na cesti« iz področja prometne varnosti in preventive na OŠ Otočec – 12. Marec 2014
- Aktivnosti ob akciji »Ustavite se! Vlak se ne more!«
- Akcija »Pešec« - pregled infrastrukture; odprava pomanjkljivosti,
- Osnovnim šolam smo v okviru izvedbe tehničnega pregleda koles zagotovili potrebno število obrazcev poročil o pregledu kolesa in nalepke varno kolo.
- Na prošnjo OŠ Stopiče smo izvedli pregled stanja v križišču med pokopališčem v Stopičah in ŠD Stopiče in v območju omejene hitrosti s postavitvijo prometnega ogledala izboljšali varnost pri vključevanju na glavno prometno smer.
- Za skupino otrok iz novomeških vrtcev (približno 80 otrok) smo skupaj s Policijsko postajo Novo mesto organizirali delavnico »Ure prometne vzgoje«;
- Preventivna delavnica »Rdeča luč za starše in 4 prometna deteljica« je bila izvedena na OŠ Brusnice in VVE Ciciban in Pedenjped
- Tekmovanje Kaj veš o prometu – kvalifikacijsko in občinsko tekmovanje
- Podelitev priznanj AVP
- Izvedba izobraževalnih delavnic za starejše voznike v prometu z izvedbo praktičnih preizkusov v sodelovanju z avtošolo Alfa-R d.o.o.

- Organizacija srečanja SPV na Trški gori – avgust 2014 (ravnatelji srednjih in osnovnih šol, vrtcev, predstavniki Policije, ZŠAM, Zavod Varna pot, Zavod RS za šolstvo OE NM, MONM in AVP)
- Organizacija in izvedba preventivne delavnice »5 x stop je kul« je bila izvedena na OŠ Center, OŠ Stopiče, OŠ Brusnice, OŠ Otočec, OŠ Bršljin in OŠ Drska
- Organizacija in izvedba tečaja za voznike šolskih kombijev – prevoz skupine otrok
- Izvedba oglaševanja v sklopu akcije »Prvi šolski dan« na TV Vaš kanal
- Sodelovanje s prostovoljci ZŠAM in Policijo v okviru akcije »Prvi šolski dan«
- Izvedba trajnostnih ukrepov v okviru ETM 2014
    - Ureditev kolesarskega prometa na Kandijski cesti,
    - Vodenje kolesarskega prometa preko Kandijskega mostu v mestno jedro,
    - Postavitev kolesarnic v mestnem jedru,
    - Preureditev prometnega režima na Ragovski ulici,
    - Akcija zbiranja starih oz. odsluženih koles.
- Izvedba delavnice »JU3 na cesti« na OŠ Otočec
- V okviru akcije Bodi PreVIDEN – jesenski del 2014 smo nabavili in v sodelovanju s Policijsko postajo Novo mesto med udeležence v prometu razdelili 400 kosov odsevnih trakov
- Preventivno prometne aktivnosti v akciji »Pasavček« smo izvajali skladno z navodili Agencije RS za varnost prometa.
- Organizacija in izvedba slovesnosti ob Dnevu spomina na žrtve prometnih nesreč
- Organizacija srečanja prostovoljcev ZŠAM, ki sodelujejo pri izvedbi aktivnosti SPV
- Predlog AVP za podelitev priznanj v letu 2015 za preteklo delo na področju prometne varnosti in preventive
- SPV je v letu 2014 izvedel pet rednih in eno izredno sejo.
- Izvedene so bile aktivnosti meritev hitrosti v neposredni bližini OŠ v Mestni občini Novo mesto.
- Nakup opreme za OŠ Drska, OŠ Bršljin, OŠ Otočec in OŠ Grm. Za štiri OŠ smo zagotovili nakup prometne opreme – novega kolesarskega poligona Kaj veš o prometu.
- SPV tekoče izvaja aktivnosti na področju pregleda varnih šolskih poti v povezavi z izvajanjem avtobusnih prevozov šoloobveznih otrok glede na Zakon o osnovni šoli, ki opredeljuje upravičenost do takšnega prevoza za določene kategorije otrok.
- V sodelovanju s Policijsko postajo Novo mesto je bilo opravljenih več meritev, nadzorov, kontrol in preverjanj prometa s ciljem zagotavljanja varnosti v cestnem prometu in sicer na odsekih v neposredni bližini šol in vrtcev ter na odsekih kjer potekajo varne šolske poti
- Izvedba aktivne prometne signalizacije na križišču Westrove in Šegove ulice

Druge zadeve s področja prometa

V zvezi z urejanjem mirujočega prometa na območju ožjega mestnega središča smo zamenjali poškodovane omejevalne elemente za preprečevanje parkiranja preko roba parkirnega prostora, uredili smo avtotaksi postajališče, avtobusnih postajališč, obnovili talne oznake, izvedli tiskanje dovolilnice za parkiranje različnih kategorij vozil, dovolilnice za

dostavo tovora v ožje mestno središče, dovolilnice za hendikepirane osebe v prometu. Upravni postopki za izdajo dovolilnic za parkiranje (v mestnem jedru) in za dostavo v mestno jedro potekajo skozi celo leto. Za potrebe pridobivanja podatkov o prometnih tokovih na posameznih odsekih občinskih cest in na pobudo krajevnih skupnostih, občanov, šol in po uradni dolžnosti, smo izvedli postavitev radarskih tabel. Pridobljeni podatki meritev služijo kot pomoč pri sprejemanju ukrepov za izboljšanje varnosti v prometu na posameznih odsekih cest. Podatke, ki jih pridobivamo iz stacionarnega števca prometa na Šmarješki cesti, se uporabljajo za izdelavo prometnih študij in izdelavo projektov za rekonstrukcijo občinskih cest.

Izbrana izvajalca sta po naročilu nadaljevala z opremljanjem občinskih cest z vertikalno in horizontalno prometno signalizacijo v skladu s Pravilnikom o prometni signalizaciji in prometni opremi na javnih cestah. Posebno pozornost smo posvetili varnosti prometa v naseljih in prometni signalizaciji v križiščih ter zagotavljanju preglednosti (pregledni trikotnik) s postavitvijo prometnih ogledal. V letu 2014 smo pripravili del evidence stanja uličnih tabel, katerih zamenjava se načrtuje v letu 2015.

Na področju gospodarske javne službe urejanja svetlobnih prometnih znakov so bila izvedena redna vzdrževalna dela, ki obsegajo zamenjavo okvarjenih delov (žarnice, varovalke, transformatorje, tipke, semaforske glave, izhodne kartice, nastavitev ure delovanja ipd.) in najnujnejša popravila zaradi vandalizma ali prometnih nesreč. V tem letu smo nadaljevali z obnovo kolesarskih površin in peščevih površin (kolesarske steze, koridorji za pešce, prehodi za pešce, piktogrami idr.). V letu 2014 je bilo izvedenih več del v povezavi z odpravljanjem pomanjkljivosti in napak na kolesarskem omrežju skladno z elaboratom evidentiranih pomanjkljivosti, ki ga je pripravila Novomeška kolesarska mreža – t.i. Stanje 0. Večino teh smo uspešno odpravili.. Zagotovili smo obnovo talne in vertikalne signalizacije na avtobusnih postajališčih. Na področju urejanja arhitektonskih ovir smo izvedli nekaj manjših ukrepov, večje posege se predvideva izvajati v okviru rekonstrukcij cest. S tovrstnimi ukrepi se omogoča hendikepiranim osebam nemoteno komunikacijo z ostalimi prometnimi površinami. Izvedenih je bilo nekaj ukrepov iz področja umirjanja prometnega toke in sicer smo na nekaterih ulicah naročili postavitev in izvedbo ukrepov za umirjanje prometa. Ukrepi so izvedeni na Finžgarjevi ulici, cesti Bršljin in v Brezju, sicer pa smo deloma obnovili obstoječe elemente. Izvedena je bila tudi sprememba prometne ureditve na Ragovski ulici. Ob zaključevanju rekonstrukcije Kandijske ceste smo v sodelovanju z upravljavcem ceste in projektantom poiskali rešitev za vodenje kolesarskega prometa po Kandijski cesti. Na področju projektiranja smo zaključili izdelavo projektne dokumentacije za razširitev priključka ulice Kettejev drevored na Seidlovo cesto, ki zajema tudi rekonstrukcijo semaforskih naprav. Nadaljujemo s pripravo projektne dokumentacije za izgradnjo pločnika v Šmihelu od Krallove do Vorančeve ulice.

VI. POSLOVNA POROČILA O DELU KRAJEVNIH SKUPNOSTI IN REALIZACIJI FINANČNIH NAČRTOV ZA LETO 2014

Poslovna poročila o delu krajevnih skupnosti so pripravili naslednji predsedniki krajevnih skupnosti:

BIRČNA VAS	Meštrič	Majda
BRŠLJIN	Šepetavc	Jožica
BRUSNICE	Vovko	Anton
BUČNA VAS	Redek	Andrej
CENTER	Škof	Matija
DOLŽ	Turk	Anton
DRSKA	Retelj	Mira
GABRJE	Mežnar	Rok
GOTNA VAS	Kastelec	Dušan
KANDIJA - GRM	Vovko	Srečko
KARTELJEVO	Florjančič	Bojan
LOČNA - MAČKOVEC	Smrke	Robert
MAJDE ŠILC	Zupan	Adolf
MALI SLATNIK	Smolič	Tomaž
MESTNE NJIVE	Klemenčič	Gregor
OTOČEC	Barborič	Vesna
PODGRAD	Erpe	Marjan
PREČNA	Kapš	Roman
REGRČA VAS	Hočevar	Jože
STOPIČE	Slak	Tomaž
ŠMIHEL	Miro	Škufca
URŠNA SELA	Golič	Milivoj
ŽABJA VAS	Kastelic	Andrej

5.1. Krajevna skupnost Birčna vas

Krajevna skupnost Birčna vas

Datum: 20.1.2015

Zadeva: Poslovno poročilo o delu Krajevne skupnosti Birčna vas

1. Letni cilji

Cilji na področju poslovanja s sredstvi so skrbno in gospodarno upravljanje tako na strani prihodkov kot na strani odhodkov. Temeljijo na načelih varčnega in gospodarnega upravljanja z razpoložljivimi sredstvi, ki so opredeljena v zakonu o javnih financah. Spremljanje poslovanja krajevne skupnosti se je vršilo skozi mesečna poročila, ki smo jih posredovali Mestni občini Novo mesto in na koncu skozi zaključni račun krajevne skupnosti.
Krajevna skupnost Birčna vas si je v letu 2014 zadala naslednje cilje:

- Obnova lokalnih cest oz. javnih poti po krajevni skupnosti
- Ureditev nekaterih manjših priključkov stranskih cest na glavne ceste (izboljšanje preglednosti, postavitev ogledal)
- Ureditev ekoloških otokov
- Postavitev dodatnih novih oglasnih panojev
- Organizacija in izvedba čistilne akcije
- Organizacija in izvedba tradicionalnega pohoda po vaseh krajevne skupnosti
- Organizacija in izvedba kulturnih dogodkov v krajevni skupnosti
- Izdaja lokalnega glasila »Šum sekvoj«
- Pomoč organizacijam in društvom pri njihovem delovanju

2. Planirani prihodki

Krajevna skupnost pridobiva sredstva iz občinskega proračuna za redno delo KS, iz krajevnega samoprispevka, ki so ga krajani plačevali od 2006 do 2010 ter iz sredstev vračil izgradnje telekomunikacijskega omrežja. Del sredstev pridobimo tudi iz naslova donacij, katera namenimo za izdajo krajevnega glasila *Šum sekvoj*.

3. Ocena uspeha pri doseganju ciljev

Plan del v letu 2014 je bil realiziran v okviru finančnih možnosti, ki jih je imela krajevna skupnost. Poleg nekaterih načrtovanih smo uspeli realizirati tudi nekaj drugih nalog:

- sanacija manjših delov lokalnih cest oz. javnih poti v krajevni skupnosti
  - ureditev zemljišča (javno dobro) na Dolenjih Lakovnicah,
  - ureditev javne poti na Ljubnu z dovozom peska,
  - asfaltiranje javne poti v Birčni vasi,
  - asfaltiranje javne poti na Ljubnu,
  - ureditev tampona pri gasilskem domu v Stranski vasi za parkirišče,
  - asfaltiranje parkirišča pred gasilskim domom na Malem Podljubnu,
  - asfaltiranje javne poti na Dolenjih Lakovnicah,
- ureditev nekaj ekoloških otokov (postavitev podstavkov za zabojnike oz. utrditev terena)
- postavitev dodatnih oglasnih panojev
- izdaja lokalnega glasila »Šum sekvoj«
- priprava in izvedba kulturne prireditve ob dnevu žena oz. materinskem dnevu
- priprava in izvedba tradicionalnega pohoda s podelitvijo priznanj zaslužnim krajanom
- priprava in izvedba čistilne akcije (v sodelovanju z *Iniciativo 2020*).

Aktivno smo sodelovali s krajevnimi organizacijami (Rdeči Križ, Združenje borcev za vrednote NOB, Društvo upokojencev) in društvi (prostovoljnimi gasilskimi društvi, športnimi društvi), ki delujejo v naši krajevni skupnosti. Vsem tem društvom smo namenili tudi finančno pomoč za njihovo delovanje.

Ocenjujemo, da smo sredstva, ki so nam bila na voljo porabili gospodarno in učinkovito. Svet krajevne skupnosti je skrbel, da so se proračunska sredstva uporabila namensko in v skladu z začrtanim finančnim planom.

Aktivno smo sodelovali tudi z uradi na občinski upravi, da bi se uspešno izvedle še naslednje aktivnosti:

- zaključek izgradnje kanalizacijskega omrežja
- sanacije občinskih cestišč
- postavitev prometnih znakov in ostalih oznak na/ ob cestišču
- pričetek izvajanja projekta izgradnje pločnika in javne razsvetljave Ruperč Vrh – Birčna vas.

Predsednica sveta KS
Majda Meštrič

MESTNA OBČINA NOVO MESTO
Krajevna skupnost BIRČNA VAS
2

1. POJASNILO K IZKAZOM ZA KRAJEVNO SKUPNOST BIRČNA VAS ZA LETO 2014

POJASNILO - POROČILO ZA KRAJEVNO SKUPNOST KS BIRČNA VAS
v obdobju 01.01. do 31.12.2014

1. Prihodki:
Prihodki so sestavljeni iz tekočih nedavčnih prihodkov in sicer prihodkov od obresti in prihodkov od premoženja, ter sredstev prejetih iz proračuna lokalne skupnosti v letu 2014.
Skupaj prihodki v leti 2014 znašajo 58.669,86 EUR.

2.Odhodki:
Odhodki so sestavljeni iz tekočih odhodkov in sicer pisarniški in splošni material in storitve, energija, voda, komunalne storitve in komunikacije, tekoče vzdrževanje objektov,plačilo bančnih storitev, transferom neprofitnim organizacijam in ustanovam.
Skupaj odhodki v letu 2014 znašajo 47.206,70 EUR.

3.Rezultat:
Presežek prihodkov nad odhodki v izkazu prihodkov in odhodkov znaša 11.463,16 EUR.

4. Denarna sredstva na računih
Stanje na računu na dan 31.12.2014 je znašalo 13.022,88 EUR.

POROČILO O REALIZACIJI PRIHODKOV IN ODHODKOV

v EUR

Konto	Naziv	Realizacija pretek. leto	Realizacija tekoče leto
	PRIHODKI (71+73+74)	**47.383,49**	**58.669,86**
71	**Nedavčni prihodki**	**70,89**	**242,61**
7102	Prihodki od obresti	70,89	12,61
7103	Prihodki od premoženja	0,00	230,00
7141	Drugi nedavčni prihodki	0,00	0,00
73	**Prejete donacije**	**0,00**	**280,00**
730	Prejete donacije iz domačih virov	0,00	280,00
74	**Transferni prihodki**	**47.312,60**	**58.147,25**
7401	Prejeta sredstva iz občinskih prorač.	47.312,60	58.147,25
	ODHODKI (40+41+42)	**15.198,21**	**47.206,70**
40	**Tekoči odhodki**	**3.220,08**	**7.546,98**
4020	Pisarniški in splošni material in storitve	3.097,40	7.394,74
4022	Energija, voda, komunalne storitve	120,70	149,78
4023	Prevozni stroški in storitve	0,00	0,00
4025	Tekoče vzdrževanje	0,00	0,00
4026	Najemnine in zakupnine	0,00	0,00
4029	Drugi operativni odhodki	1,98	2,46
41	**Tekoči transferi**	**7.500,00**	**5.300,00**
4119	drugi transferi posameznikom	2.000,00	0,00
4120	Tekoči transferi neprofit.organiz.in ust.	5.500,00	5.300,00
4133	Tekoči transferi v javne zavode	0,00	0,00
42	**Investicijski odhodki**	**4.478,13**	**34.359,72**
4202	Nakup opreme	0,00	0,00
4204	Novogradnje, rekonstrukcije in adapt.	0,00	0,00
4205	Investicijsko vzdrževanje in obnove	4.478,13	34.359,72
	REZULTAT	**32.185,28**	**11.463,16**
		Stanje	Stanje
10	Denarna sredstva v blagajni	148,62	37,50
11	Denarna sredstva na računih	33.483,87	13.022,88
	Skupaj	**33.632,49**	**13.060,38**

Pripravila: Klavdija Turk

Klavdija Turk

5.2 Krajevna skupnost Bršljin

Krajevna skupnost Bršljin

Datum: 5.2.2015

Zadeva: Poslovno poročilo o delu Krajevne skupnosti Bršljin

1. Letni cilji

Cilji na področju poslovanja s sredstvi so skrbno in gospodarno upravljani tako na strani prihodkov kot na strani odhodkov. Temeljijo na načelih varčnega in gospodarnega upravljana z razpoložljivimi sredstvi, katera so opredeljena v zakonu o javnih financah. Spremljanje poslovanja krajevne skupnosti Bršljin je pregledano na koncu skozi zaključni račun KS.

Krajevna skupnost si je v letu 2014 zadala cilj:

- Izgradnja Bršljinskega mostu

2. Planirani prihodki

Krajevna skupnost pridobiva sredstva iz proračuna za delovanje KS

3. Ocena uspeha pri doseganju ciljev

Izgradnja Bršljinskega mostu se je pričela z zamikom sama dela pa so se izvajala izredno počasi, tako da je bila otvoritev mostu šele jeseni, tik pred volitvami.

Izdali smo glasilo naše krajevne skupnosti v katerem smo opravili pregled štiriletnega dela. Izdali smo tudi setveni koledar za leto 2015 in ga razdelili preko pošte našim krajanom.

Predsednica sveta KS Bršljin

Jožica Šepetavc

POJASNILA K IZKAZOM ZA KRAJEVNO SKUPNOST BRŠLJIN LETO 2014

POJASNILO - POROČILO ZA KRAJEVNO SKUPNOST BRŠLJIN
v obdobju 01.01. do 31.12.2014

1. Prihodki:
Prihodki so sestavljeni iz tekočih nedavčnih prihodkov in sicer prihodkov od obresti in prihodkov od premoženja, ter sredstev prejetih iz proračuna lokalne skupnosti v letu 2014.
Skupaj prihodki v leti 2014 znašajo 9.297,39 EUR.

2.Odhodki:
Odhodki so sestavljeni iz tekočih odhodkov in sicer pisarniški in splošni material in storitve, energija, voda, komunalne storitve in komunikacije, tekoče vzdrževanje objektov,plačilo bančnih storitev, transferom neprofitnim organizacijam in ustanovam.
Skupaj odhodki v letu 2014 znašajo 4.514,06 EUR.

3.Rezultat:
Presežek prihodkov nad odhodki v izkazu prihodkov in odhodkov znaša 4.783,33 EUR.

4. Denarna sredstva na računih
Stanje na računu na dan 31.12.2014 je znašalo 10.473,60 EUR.

POROČILO O REALIZACIJI PRIHODKOV IN ODHODKOV

v EUR

Konto	Naziv	Realizacija pretek. leto	Realizacija tekoče leto
	PRIHODKI (71+73+74)	**28.946,20**	**9.297,39**
71	**Nedavčni prihodki**	**52,51**	**182,80**
7102	Prihodki od obresti	52,51	2,80
7103	Prihodki od premoženja	0,00	180,00
7141	Drugi nedavčni prihodki	0,00	0,00
73	**Prejete donacije**	**0,00**	**0,00**
730	Prejete donacije iz domačih virov	0,00	0,00
74	**Transferni prihodki**	**28.893,69**	**9.114,59**
7401	Prejeta sredstva iz občinskih prorač.	28.893,69	9.114,59
	ODHODKI (40+41+42)	**28.136,35**	**4.514,06**
40	**Tekoči odhodki**	**3.162,92**	**3.914,06**
4020	Pisarniški in splošni material in storitve	1.986,62	2.794,38
4022	Energija, voda, komunalne storitve	951,07	1.006,39
4023	Prevozni stroški in storitve	0,00	0,00
4025	Tekoče vzdrževanje	50,00	0,00
4026	Najemnine in zakupnine	0,00	0,00
4029	Drugi operativni odhodki	175,23	113,29
41	**Tekoči transferi**	**500,00**	**600,00**
4120	Tekoči transferi neprofit.organiz.in ust.	500,00	600,00
4133	Tekoči transferi v javne zavode	0,00	
42	**Investicijski odhodki**	**24.473,43**	**0,00**
4202	Nakup opreme	588,00	0,00
4204	Novogradnje, rekonstrukcije in adapt.	0,00	0,00
4205	Investicijsko vzdrževanje in obnove	23.885,43	0,00
	REZULTAT	**809,85**	**4.783,33**
			Stanje
10	Denarna sredstva v blagajni	0,00	0,00
11	Denarna sredstva na računih	6.447,61	10.473,60
	Skupaj	**6.447,61**	**10.473,60**

Pripravila: Tatjana Lukman

5.3 Krajevna skupnost Brusnice

KRAJEVNA SKUPNOST BRUSNICE
Velike Brusnice 13
8321 Brusnice

IBAN (SI56 0128 5645 0832 214)
Davčna številka (47179554)
Kontakt (Anton Vovko, tel. 051-685-898

Datum: 12.02.2015

POSLOVNO POROČILO K ZAKLJUČNEMU RAČUNU ZA LETO 2014 - KS Brusnice

Dolgoročni cilji, za katere se je prizadevala KS Brusnice v preteklem letu 2014 na splošno so bili:

- zagotavljanje kvalitetnejših javnih storitev v KS ter izboljšanje kakovosti življenja ljudi na vseh področjih,
- še okrepiti družabno življenje v naši KS (organizacija Praznika češenj ter sodelovanje pri ostalih športnih in kulturnih prireditvah) ter sodelovanje z vsemi društvi in organizacijami v naši KS, poudarek je bil na športnih in kulturno dejavnih društvih,
- na področju obrtniške dejavnosti so bila prizadevanja KS usmerjena na prizadevanje za čim boljše sodelovanje z vsemi obrtniki iz naše KS,

Letni cilji, oziroma realizacija le-teh je bila povezana z številnimi težavami in problemi, a kljub temu se lahko letu 2014 pohvalimo z naslednjim:

- **ureditev javnih poti** – tamponiranje makadamskih cestišč, ureditev odvajanj meteornih voda ter asfaltiranje v dolžini 2.900 metrov, izdelava opornih zidov po plazenju, v skupni vrednosti 101.342,60 € (Brusnice- Dolenji Suhadol, Ratež, Dolenji Suhadol, Spodnje Kavce,Gumberk)
- **urejanje javnih poti v KS**, po neurjih, urejanje bankin ter meteornih prepustov v vrednosti 6.800 €
- **vzdrževalna dela pri mrliški vežici, podjemna pogodba, stroški elektrika in voda ter odvoz smeti in samo zavarovanje objekta** v vrednosti 5.216,55 €
- **pomoč pri organizaciji prireditev-donacija »PRAZNIK ČEŠENJ BRUSNICE« in gasilska prireditev ter obletnica** PGD Ratež v vrednosti 8.900,00 €, gasilskemu društvu Brusnice smo pokrili stroške ogrevanja gasilskega doma v vrednosti 2.020 €, saj se v tem objektu odvijajo vsi sestanki in občni zbori vseh dejavnih društev v KS,
- **finančna pomoč vsem delujočim društvom** (14) v naši KS Brusnice, posebno pa organizacijam kot so Rdeči križ, upokojenci ter Društvo borcev, ena mesečna renta v vrednosti 14.900 €
- **izdelava javne razsvetljave** v vasi Gumberk in Sela pri Ratežu v vrednosti 15.539,38 €

- **odmera javnih poti po vaseh, vris ter odpis privat zemlje za rabo javne ceste** v skupni vrednosti 10.895 €
- **redna dejavnost KS Brusnice** zajema telefonijo tako tudi internet za PGD Brusnice kot telefon, pisarniški material ter stroški računalniške opreme v višini 4.215,00 €
- **nabava češnjevih sadik in pospeševanje rasti »brusniške hrustavke«** v vrednosti 1.265,00 €

Sicer pa se je spremljanje poslovanja KS Brusnice izvajalo trimesečno s poročili, ki smo jih dajali na vpogled MO NM in na koncu leta z zaključnim računom.

Tudi **cilji za leto 2015** se kaj dosti ne spreminjajo od lanskih, saj je vse skupaj povezano z nadaljnjo ureditvijo komunalne infrastrukture v KS:
- dokončanje JR na Selih pri Ratežu,
- izvajanje geodetskih odmer javnih poti po vaseh ter izvajanje nadaljnjega postopka na geodetski upravi,
- ureditev parkirišča pri cerkvi,
- v sodelovanju z MO NM bomo sanirali – nadaljevali rekonstrukcijo povezovalne ceste Brusnice Suhadol, ki je že končana v polovični dolžini
- isto kot v preteklih letih pomagali vsem delujočim društvom v KS, posebno bomo letos sodelovali z obema gasilskim društvoma Ratež in Brusnice
- pokopališka dejavnost: nabava programa za vodenje pokopališke dejavnosti ter posodobitev evidence lastnikov grobov;

Viri planiranih prihodkov v letu 2015: med glavnimi viri planiramo rento, ki obsega nadomestilo za razvrednotenje okolja ter prometno ogroženost glede deponije odpadkov Leskovec, del sredstev iz razpisov pričakujemo iz MO NM, drugi manjši viri pa so prihodki od pokopališke dejavnosti, nekaj sponzorskih sredstev ter obresti od pozitivnega stanja na računu.

Kot povzetek k zaključnemu računu za leto 2015 lahko potrdimo smotrno porabo vseh sredstev ter njihovo namensko rabo – izgradnja komunalne infrastrukture v KS Brusnice.

MESTNA OBČINA NOVO MESTO
Krajevna skupnost BRUSNICE
1

Predsednik sveta KS Brusnice
Vovko Anton

1. POJASNILO K IZKAZOM ZA KRAJEVNO SKUPNOST BRUSNICE ZA LETO 2014

POJASNILO - POROČILO ZA KRAJEVNO SKUPNOST BRUSNICE
v obdobju 01.01. do 31.12.2014

1. Prihodki:
Prihodki so sestavljeni iz tekočih nedavčnih prihodkov in sicer prihodkov od obresti in prihodkov od premoženja, ter sredstev prejetih iz proračuna lokalne skupnosti v letu 2014.
Skupaj prihodki v leti 2014 znašajo 114.502,29 EUR.

2.Odhodki:
Odhodki so sestavljeni iz tekočih odhodkov in sicer pisarniški in splošni material in storitve, energija, voda, komunalne storitve in komunikacije, tekoče vzdrževanje objektov,plačilo bančnih storitev, transferom neprofitnim organizacijam in ustanovam.
Skupaj odhodki v letu 2014 znašajo 111.990,62 EUR.

3.Rezultat:
Presežek prihodkov nad odhodki v izkazu prihodkov in odhodkov znaša 2.511,67 EUR.

4. Denarna sredstva na računih
Stanje na računu na dan 31.12.2014 je znašalo 12.240,97EUR.

POROČILO O REALIZACIJI PRIHODKOV IN ODHODKOV

v EUR

Konto	Naziv	Realizacija pretek. leto	Realizacija tekoče leto
	PRIHODKI (71+73+74)	**200.069,72**	**114.502,29**
71	**Nedavčni prihodki**	**186.779,96**	**106.145,04**
7102	Prihodki od obresti	62,79	3,58
7103	Prihodki od premoženja	425,00	520,00
7141	Drugi nedavčni prihodki	186.292,17	105.621,46
73	**Prejete donacije**	**0,00**	**0,00**
730	Prejete donacije iz domačih virov	0,00	0,00
74	**Transferni prihodki**	**13.289,76**	**8.357,25**
7401	Prejeta sredstva iz občinskih prorač.	13.289,76	8.357,25
	ODHODKI (40+41+42)	**230.849,02**	**111.990,62**
40	**Tekoči odhodki**	**29.097,78**	**30.542,80**
4020	Pisarniški in splošni material in storitve	19.110,22	21.929,27
4022	Energija, voda, komunalne storitve	7.132,07	5.337,74
4023	Prevozni stroški in storitve	0,00	0,00
4025	Tekoče vzdrževanje	520,12	1.520,12
4026	Najemnine in zakupnine	73,24	184,45
4029	Drugi operativni odhodki	2.262,13	1.571,22
41	**Tekoči transferi**	**22.859,98**	**18.280,00**
4120	Tekoči transferi neprofit.organiz.in ust.	22.859,98	18.280,00
4133	Tekoči transferi v javne zavode	0,00	
42	**Investicijski odhodki**	**178.891,26**	**63.167,82**
4202	Nakup opreme	13.550,05	0,00
4203	Nakup drugih osn.sred.		707,58
4204	Novogradnje, rekonstrukcije in adapt.	0,00	0,00
4205	Investicijsko vzdrževanje in obnove	165.341,21	62.460,24
	REZULTAT	**-30.779,30**	**2.511,67**
		Stanje	Stanje
10	Denarna sredstva v blagajni	0,00	0,00
11	Denarna sredstva na računih	9.729,30	12.240,97
	Skupaj	**9.729,30**	**12.240,97**

Pripravila: Klavdija Turk

Klavdija Turk

5.4 Krajevna skupnost Bučna vas

Krajevna skupnost Bučna vas
Dolenje Kamence 3
8000 Novo mesto

MESTNA OBČINA NOVO MESTO
Prejeto: 16 -02- 2015 Sig.z.: 13
Vred.: Pril.
Številka zadeve:

Datum: 9.2.2015

Zadeva:Poslovno poročilo o delu Krajevne skupnosti Bučna vas za leto 2014

1. LETNI CILJI

Cilji na področju poslovanja s sredstvi, so skrbno in gospodarno upravljanje tako na strani prihodkov kot na strani odhodkov. Temeljijo na načelih varčnega in gospodarnega upravljanja z razpoložljivimi sredstvi, katera so opredeljena v zakonu o javnih financah. Spremljanje poslovanja krajevne skupnosti se je vršilo skozi poročila, ki smo jih posredovali Mestni občini Novo mesto in na koncu skozi zaključni račun krajevne skupnosti Bučna vas, ki si je v letu 2014 zadala naslednje cilje:
-začetek z delom na projektu za izgradnjo JR in pločnika na Muhaberju
-dograditev JR na področju Dolenjih Kamenc
-odkup zemljišča pri pokopališču na Dolenjih Kamencah
-izvedba čistilne akcije
-organizacija družabnih dogodkov
-obnova lokalnih cest in javnih poti po krajevni skupnosti

2. PLANIRANI PRIHODKI

Krajevna skupnost pridobiva sredstva iz občinskega proračuna,del sredstev pa pridobi iz naslova najemnin za grobove na pokopališčih Dolenje in Gorenje Kamence.
Donacij v letu 2014 ni bilo.

3. OCENA USPEHA PRI DOSEGANJU CILJEV

Plan dela v letu 2014 ni bil v celoti realiziran.

Obnovljenih je bilo nekaj lokalnih in javnih poti v krajevni skupnosti. Z gramozom so bile urejene makadamske poti. KS je krila stroške materiala.

V delih kjer je se je delala telekomunikacijska infrastruktura so bile umeščene cevi za javno razsvetljavo.

V mesecu decembru smo poslali pogodbe za odkup zemljišč pri pokopališču Dolenje Kamence za širitev pokopališča. Pričakujemo ugodno rešitev da lahko začnemo z deli v letu 2015.
JR na Dolenjih Kamencah ni stekla ker ni bilo zagotovljenih sredstev.
Zamenjali smo ograjo okoli pokopališča.

KS daje velik poudarek tudi družabnim prireditvam,ki jih organizira v sodelovanju s Turističnim športnim društvom Bezgavec:smučarski izleti,kresovanje,pohodi,čistilna akcija,kolesarski izleti,itd. Sodelujemo tudi z ostalimi društvi ,ki delujejo v naši KS: GD Kamence, RK.
Za področje reševanja romske problematike deluje v KS varnostni sosvet,ki povezuje delo članov v KS,predstavnikov policije,občine,šole,CSD Novo mesto in RCI,ki jo predstavlja Silvo Mesojedec.
Pri romskem vprašanju še vedno nismo našli skupnega jezika. Na ugodno rešitev s pomočjo Mestne občine Novo mesto in ostalih javnih služb smo na dobri poti.

Ocenjujemo, da smo sredstva, ki so nam bila na voljo porabili gospodarno in učinkovito. Svet krajevne skupnosti je skrbel, da so se proračunska sredstva uporabila namensko in v skladu z začrtanim finančnim planom.

Predsednik sveta KS
Redek Andrej

MESTNA OBČINA NOVO MESTO
Krajevna skupnost BUČNA VAS
1

POJASNILA K IZKAZOM ZA KRAJEVNO SKUPNOST BUČNA VAS ZA LETO 2014

POJASNILO - POROČILO ZA KRAJEVNO SKUPNOST BUČNA VAS v obdobju 01.01. do 31.12.2014

1. Prihodki:
Prihodki so sestavljeni iz tekočih nedavčnih prihodkov in sicer prihodkov od obresti in prihodkov od premoženja, ter sredstev prejetih iz proračuna lokalne skupnosti v letu 2014.
Skupaj prihodki v leti 2014 znašajo 14.563,05 EUR.

2.Odhodki:
Odhodki so sestavljeni iz tekočih odhodkov in sicer pisarniški in splošni material in storitve, energija, voda, komunalne storitve in komunikacije, tekoče vzdrževanje objektov,plačilo bančnih storitev, transferom neprofitnim organizacijam in ustanovam.
Skupaj odhodki v letu 2014 znašajo 9.806,44 EUR.

3.Rezultat:
Presežek prihodkov nad odhodki v izkazu prihodkov in odhodkov znaša 4.756,61 EUR.

4. Denarna sredstva na računih
Stanje na računu na dan 31.12.2014 je znašalo 16.516,74 EUR.

POROČILO O REALIZACIJI PRIHODKOV IN ODHODKOV

v EUR

Konto	Naziv	Realizacija pretek. leto	Realizacija tekoče leto
	PRIHODKI (71+73+74)	**29.493,26**	**14.563,05**
71	**Nedavčni prihodki**	**2.655,39**	**6.420,30**
7102	Prihodki od obresti	39,39	5,30
7103	Prihodki od premoženja	2.616,00	6.415,00
7141	Drugi nedavčni prihodki	0,00	0,00
73	**Prejete donacije**	**0,00**	**0,00**
730	Prejete donacije iz domačih virov	0,00	0,00
74	**Transferni prihodki**	**26.837,87**	**8.142,75**
7401	Prejeta sredstva iz občinskih prorač.	26.837,87	8.142,75
	ODHODKI (40+41+42)	**31.998,22**	**9.806,44**
40	**Tekoči odhodki**	**4.628,42**	**8.046,24**
4020	Pisarniški in splošni material in storitve	1.569,74	2.410,33
4022	Energija, voda, komunalne storitve	2.047,45	1.341,73
4023	Prevozni stroški in storitve	0,00	0,00
4025	Tekoče vzdrževanje	0,00	3.358,72
4026	Najemnine in zakupnine	939,90	932,94
4029	Drugi operativni odhodki	71,33	2,52
41	**Tekoči transferi**	**1.650,00**	**0,00**
4120	Tekoči transferi neprofit.organiz.in ust.	1.650,00	0,00
4133	Tekoči transferi v javne zavode	0,00	0,00
42	**Investicijski odhodki**	**25.719,80**	**1.760,20**
4202	Nakup opreme	0,00	0,00
4204	Novogradnje, rekonstrukcije in adapt.	0,00	0,00
4205	Investicijsko vzdrževanje in obnove	25.719,80	1.760,20
	REZULTAT	**-2.504,96**	**4.756,61**
		Stanje	Stanje
10	Denarna sredstva v blagajni	0,00	0,00
11	Denarna sredstva na računih	11.760,13	16.516,74
	Skupaj	**11.760,13**	**16.516,74**

Pripravila: Klavdija Turk

5.5 Krajevna skupnost Center

Krajevna skupnost Center Novo mesto
Glavni trg 24
8000 Novo mesto

Zadeva: **Vsebinsko in poslovno poročilo o delu Krajevne skupnosti Center Novo mesto za leto 2014**

1. Letni cilji

Ker je trenutna sestava Krajevne skupnosti Center začela delovati šele proti koncu leta, lahko o letnih ciljih poročamo bolj skopo, na podlagi pogovor s prejšnjim vodstvom. Tako so bile aktivnosti prejšnjega sestava namenjene predvsem usklajevanju interesov krajanov ter institucij in organov, ki delujejo v okviru KS Center, imajo pa širši pomen za MONM in JV regijo Slovenije. Želje je bila, da krajani 650. obletnico ustanovitve Novega mesta proslavijo z investicijami v obnovo starega mestnega jedra. Zato so večino prizadevanj izvajali v tej smeri.

Z namenom razvoja družabnosti je bil ponovno organiziran piknik krajevne skupnosti, ki je bil zaradi nestanovitnega vremena tokrat na pokritem delu novomeške tržnice.

V lanskem letu ni prišlo do večje porabe sredstev in tako tudi ne investicij. Ker se je zaradi neizvajanja investiciji v preteklih letih na računu KS Center Novo mesto nabralo precej sredstev v novem vodstvu pravkar pripravljamo nabor možnih projektov oz. investicij pri katerih bi lahko sodelovali. V ta namen je pravkar v teku tudi anketa med krajani KS Center. Ko bomo definirali cilje za tekoče leto in za mandat, ki je v teku, bomo te predstavili krajanom, javnosti in županu oziroma občini, od katere bomo pričakovali sodelovanje in podporo pri realizaciji.

Že sedaj lahko rečemo, da se bodo naše aktivnosti in prizadevanja osredotočala na naslednja področja:

- kakovost življenja krajanov v širšem smislu
- promet in javni promet
- zdravo in varno življenje
- razvoj družabnosti
- ureditev Glavnega trga
- aktivno sodelovanje pri razvoju in realizaciji Regionalnega razvojnega programa 2014 – 2020 in še intenzivneje pri razvoju in realizaciji Urbane razvojne strategije

2. Planirani prihodki

Krajevna skupnost se financira iz sredstev občinskega proračuna in v tem trenutku še ne pričakuje drugih prilivov.

3. Ocena uspeha pri doseganju ciljev

Ker je KS Center v trenutni sestavi šele začela delovati, ne moremo podati ocene uspeha pri doseganju ciljev. Zastavili smo si visoke cilje in trudili se bomo, da jih bomo dosegli. Pri tem računamo na kakovostno sodelovanje z MONM.

Novo mesto, 28.1.2015

Matija Škof, predsednik

MESTNA OBČINA NOVO MESTO
Krajevna skupnost CENTER
1

POJASNILA K IZKAZOM ZA KRAJEVNO SKUPNOST CENTER ZA LETO 2014

POJASNILO - POROČILO ZA KRAJEVNO SKUPNOST CENTER
v obdobju 01.01. do 31.12.2014

1. Prihodki:
Prihodki so sestavljeni iz tekočih nedavčnih prihodkov in sicer prihodkov od obresti in prihodkov od premoženja, ter sredstev prejetih iz proračuna lokalne skupnosti v letu 2014.
Skupaj prihodki v letU 2014 znašajo 54.708,12 EUR.

2.Odhodki:
Odhodki so sestavljeni iz tekočih odhodkov in sicer pisarniški in splošni material in storitve, energija, voda, komunalne storitve in komunikacije, tekoče vzdrževanje objektov,plačilo bančnih storitev, transferom neprofitnim organizacijam in ustanovam.
Skupaj odhodki v letu 2014 znašajo 716,40 EUR.

3.Rezultat:
Presežek/Primanjkljaj prihodkov nad odhodki v izkazu prihodkov in odhodkov znaša 53.991,72 EUR.

4. Denarna sredstva na računih
Stanje na računu na dan 31.12.2014 je znašalo 55.452,69 EUR.

POROČILO O REALIZACIJI PRIHODKOV IN ODHODKOV

v EUR

Konto	Naziv	Realizacija 2013	Realizacija tekoče leto
	PRIHODKI (71+73+74)	51.081,00	54.708,12
71	**Nedavčni prihodki**	110,00	21,36
7102	Prihodki od obresti	110,00	21,36
7103	Prihodki od premoženja	0,00	0,00
7141	Drugi nedavčni prihodki		
73	**Prejete donacije**	1.150,00	0,00
730	Prejete donacije iz domačih virov	1.150,00	0,00
74	**Transferni prihodki**	49.821,00	54.686,76
7401	Prejeta sredstva iz občinskih prorač.	49.821,00	54.686,76
	ODHODKI (40+41+42)	1.924,00	716,40
40	**Tekoči odhodki**	924,00	716,40
4020	Pisarniški in splošni material in storitve	924,00	0,00
4022	Energija, voda, komunalne storitve	0,00	0,00
4023	Prevozni stroški in storitve	0,00	0,00
4025	Tekoče vzdrževanje	0,00	0,00
4026	Najemnine in zakupnine	0,00	0,00
4029	Drugi operativni odhodki	0,00	716,40
41	**Tekoči transferi**	1.000,00	0,00
4120	Tekoči transferi neprofit.organiz.in ust.	1.000,00	0,00
4133	Tekoči transferi v javne zavode	1.000,00	
42	**Investicijski odhodki**	0,00	0,00
4202	Nakup opreme	0,00	
4204	Novogradnje, rekonstrukcije in adapt.		
4205	Investicijsko vzdrževanje in obnove		0,00
	REZULTAT	49.157,00	53.991,72
		0	Stanje
10	Denarna sredstva v blagajni	0,00	0,00
11	Denarna sredstva na računih	49.358,00	55.452,69
	Skupaj	49.358,00	55.452,69

Pripravila: Tatjana Lukman

5.6 Krajevna skupnost Dolž

Krajevna skupnost Dolž

Datum: 20.1.2015

Zadeva: Poslovno poročilo o delu Krajevne skupnosti DOLŽ

1. **Letni cilji**

Cilji na področju poslovanja s sredstvi so skrbno in gospodarno upravljanje tako na strani prihodkov kot na strani odhodkov. Temeljijo na načelih varčnega in gospodarnega upravljanja s razpoložljivimi sredstvi, katera so opredeljena v zakonu o javnih financah. Spremljanje poslovanja krajevne skupnosti se je vršilo skozi mesečna poročila, ki smo jih posredovali Mestni občini Novo mesto in na koncu skozi zaključni račun krajevne skupnosti.
Krajevna skupnost Dolž si je v letu 2014 zadala naslednje cilje:

- Sofinanciranje investicije v prenovo gasilskega doma na Dolžu,
- Vzdrževanje gasilskega doma in mrliške vežice na Dolžu,
- Ureditev javne poti skozi naselje Zajčji vrh,
- Ureditev javne poti skozi naselje Dolž - Vrhe,
- Obnova lokalnih cest in javnih poti po krajevni skupnosti.

2. **Planirani prihodki**

Krajevna skupnost pridobiva sredstva iz občinskega proračuna ter manjši del iz najemnine grobov.

3. **Ocena uspeha pri doseganju ciljev**

Plan del v letu 2014 je bil delno realiziran v okviru finančnih možnosti,ki jih je imela krajevna skupnost. Naloge smo v večini uspeli realizirati. Nismo uspeli realizirati nalog glede sanacij lokalnih cest in javnih poti po krajevni skupnosti. Razlog temu lahko iščemo predvsem v manjših sredstvih pridobljenih s strani MO, glede na začrtan finančni plan krajevne skupnosti.

Velik poudarek v krajevni skupnosti namenjamo tudi različnim družabnim prireditvah, ki jih organiziramo (smučarski izleti, kresovanje,pohod itd.). Aktivno sodelujemo z društvi, ki delujejo v naši krajevni skupnosti.

Ocenjujemo, da smo sredstva, ki so nam bila na voljo porabili gospodarno in učinkovito. Svet krajevne skupnosti je skrbel, da so se proračunska sredstva uporabila namensko in v skladu z začrtanim finančnim planom.

MESTNA OBČINA NOVO MESTO

Predsednik sveta KS Dolž
Anton Turk

POJASNILO IN POSLOVNO POROČILO ZA KRAJEVNO SKUPNOST DOLŽ ZA LETO 2014

POJASNILO - POROČILO ZA KRAJEVNO SKUPNOST KS DOLŽ
v obdobju 01.01. do 31.12.2014

1. Prihodki:
Prihodki so sestavljeni iz tekočih nedavčnih prihodkov in sicer prihodkov od obresti in prihodkov od premoženja, ter sredstev prejetih iz proračuna lokalne skupnosti v letu 2014.
Skupaj prihodki v letu 2014 znašajo 39.364,40 EUR.

2.Odhodki:
Odhodki so sestavljeni iz tekočih odhodkov in sicer pisarniški in splošni material in storitve, energija, voda, komunalne storitve in komunikacije, tekoče vzdrževanje objektov,plačilo bančnih storitev, transferom neprofitnim organizacijam in ustanovam.
Skupaj odhodki v letu 2014 znašajo 31.566,35 EUR.

3.Rezultat:
Presežek prihodkov nad odhodki v izkazu prihodkov in odhodkov znaša 7.798,05 EUR.

4. Denarna sredstva na računih
Stanje na računu na dan 31.12.2014 je znašalo 9.340,64 EUR.

POROČILO O REALIZACIJI PRIHODKOV IN ODHODKOV

v EUR

Konto	Naziv	Realizacija pretek. leto	Realizacija tekoče leto
	PRIHODKI (71+73+74)	**35.092,14**	**39.364,40**
71	**Nedavčni prihodki**	**1.487,67**	**1.637,27**
7102	Prihodki od obresti	37,67	7,27
7103	Prihodki od premoženja	1.450,00	1.615,00
7141	Drugi nedavčni prihodki	0,00	15,00
73	**Prejete donacije**	**0,00**	**0,00**
730	Prejete donacije iz domačih virov	0,00	0,00
74	**Transferni prihodki**	**33.604,47**	**37.727,13**
7401	Prejeta sredstva iz občinskih prorač.	33.604,47	37.727,13
	ODHODKI (40+41+42)	**17.520,95**	**31.566,35**
40	**Tekoči odhodki**	**5.562,22**	**10.786,95**
4020	Pisarniški in splošni material in storitve	780,44	1.704,70
4022	Energija, voda, komunalne storitve	4.138,18	1.001,14
4023	Prevozni stroški in storitve	0,00	0,00
4025	Tekoče vzdrževanje	0,00	7.312,73
4026	Najemnine in zakupnine	640,66	765,38
4029	Drugi operativni odhodki	2,94	3,00
41	**Tekoči transferi**	**500,00**	**500,00**
4120	Tekoči transferi neprofit.organiz.in ust.	500,00	500,00
4133	Tekoči transferi v javne zavode		
42	**Investicijski odhodki**	**11.458,73**	**20.279,40**
4202	Nakup opreme	0,00	0,00
4204	Novogradnje, rekonstrukcije in adapt.	0,00	0,00
4205	Investicijsko vzdrževanje in obnove	11.458,73	20.279,40
	REZULTAT	**17.571,19**	**7.798,05**
		Stanje	Stanje
10	Denarna sredstva v blagajni	0,00	0,00
11	Denarna sredstva na računih	17.626,11	9.340,64
	Skupaj	**17.626,11**	**9.340,64**

Pripravila: Klavdija Turk

Klavdija Turk

5.7. Krajevna skupnost Drska

Krajevna skupnost Drska
Ulica Slavka Gruma 9
8000 NOVO MESTO

Datum: 16.1.2015

MESTNA OBČINA NOVO MESTO
Seidlova cesta 1
8000 NOVO MESTO

Zadeva: Poslovno poročilo o delu Krajevne skupnosti Drska za leto 2014

1. Letni cilji

Cilji na področju poslovanja s sredstvi so skrbno in gospodarno upravljanje tako na strani prihodkov kot na strani odhodkov. Temeljijo na načelih varčnega in gospodarnega upravljanja s razpoložljivimi sredstvi, katera so opredeljena v zakonu o javnih financah. Spremljanje poslovanja krajevne skupnosti se je vršilo skozi mesečna poročila, ki smo jih posredovali Mestni občini Novo mesto in na koncu skozi zaključni račun krajevne skupnosti.
Krajevna skupnost Drska si je v letu 2014 zadala naslednje cilje:

- Ureditev športnega igrišča na Šegovi ulici in balinišča
- Ureditev lastniškega razmerja funkcionalnih zemljišč ob stanovanjskih blokih
- Obnova lokalnih cest in javnih poti po krajevni skupnosti po programu za obdobje 2010-2014
- Ureditev oglasnih desk
- Oživitev Športnega društva KS Drska in vzpodbujanje množične rekreacije
- Pomoč različnim društvom in humanitarnim organizacijam pri njihovem delovanju

2. Prihodki

Krajevna skupnost je za svoje delovanje v letu 2014 prejemala sredstva iz občinskega proračuna (1.027,50 € na mesec) in manjši del od obresti, od najemnine za poslovni prostor.

Stanje finančnih sredstev na TRR na dan 31.12.2013 je bilo 29.117,17 €

Stanje finančnih sredstev na TRR na dan 31.12.2014 je bilo 21.651,97 €

PRIHODKI	2013	2014
Prihodki od obresti	64,18	9,53
Najemnine od poslovnih prostorov	0	180,00
Dotacija za projektno delo		1.176,00
Sredstva iz proračuna lokalnih skupnosti	14.727,51	11.302,50
SKUPAJ	**14.791,69**	**12.668,03**

3. Ocena uspeha pri doseganju ciljev

V letu 2014 je bilo v proračunu MO Novo mesto zelo malo sredstev za namen obnove lokalnih cest ali prepotrebno obnovo komunalne infrastrukture naselja Drska. Še vedno je največji problem KS cestna ureditev in močan promet do Šolskega centra, ki se tudi v letu 2014 ni ustrezno razreševal. Tudi problem legalizacije balinišča in postavitev razsvetljave nismo uspeli razrešiti. Večjih samostojnih investicij v KS nismo imeli.

Z donacijami smo podpirali aktivna društva v krajevni skupnosti: športno društvo, gasilce, OORK in druga humanitarna in dobrodelna društva. Z zadovoljstvom ugotavljamo, da je ŠD Drska postalo aktivno in prepoznavno in je v letu 2014 organiziralo že 4. športni dan KS, ki združuje krajane vseh generacij. Dogodek organiziramo v mesecu maju in je postal tradicionalen dan družabnega in športnega druženja krajanov.
Za krajane je bila vse leto organizirana rekreacija v OŠ Drska.

KS Drska je skupaj s kiparji organizirala kiparsko kolonijo »Iz kamna izvabljena mehkoba«. Za izvedbo projekta je MO Novo mesto prispevala 1.176,00 €. Izdelana je bila kamnita miza, ki je postavljena v medgeneracijskem parku pred humanitarnim centrom na Drski.

KS Drska je skupaj s Športnim društvom Drska in s pomočjo donacije Zavarovalnice Triglav uredila otroško igrišče, s postavitvijo novih otroških igral in žične ograje ob košarkarskem igrišču na Šegovi ulici.

V letu 2014 se je v Projekt Rastoča knjiga vključila tudi OŠ Drska. KS Drska je temu projektu namenila 551,05 €.

Ocenjujemo, da smo sredstva, ki so nam bila na voljo, tudi v letu 2014 porabili gospodarno in učinkovito. Svet krajevne skupnosti je skrbel, da so se proračunska sredstva porabljala namensko in v skladu z začrtanim finančnim planom.

ODHODKI	Realizacija 2013	Realizacija 2014
Tekoči odhodki		
Pisarniški in splošni material in storitve	2,26	
Energija, voda, komunalne storitve, vzdrževanje	533,52	436,88
Tekoče vzdrževanje	360,00	695,31
Najemnine in zakupnine	1.876,56	2.419,90
Drugi opreativni odhodki	18,24	1,86
Novoletno praznovanje otrok in okrasitev	1.225,12	528,87
Reprezentanca	438,40	763,00
Oglas novo leto Novi medij, Radio	266,40	242,78
Cvetje	67,39	41,29
Športno društvo - tekmovanje trojk	412,50	800,00
Dimnikar	27,60	28,06
Rastoča knjiga		551,05
Kiparska kolonija		1.423,00
Trata - plačilo ograje na igrišču		2.301,23
ŠD Drska - dotacija za igrala		1.000,00
Tekoči transferi neprofitnim org.		
RK	2.000,00	3.000,00
Gasilci	2.000,00	2.000,00
Športno društvo	1.300,00	3.000,00
Potapljaški klub	200,00	300,00
Lovska družina Padež	300,00	0,00
Društvo MŽ		300,00
Društvo Polžek		200,00
Društvo šoferjev in avtomehanikov		100,00
Pod topom - časopis	**0,00**	**0,00**
Investicijski odhodki	**0,00**	**0,00**
Oglasne deske		
Nakup opreme		
Investicijsko vzdževanje		
Načrti in druga projektna dokumentacija		
Investicijski transferi javnim zavodom		
SKUPAJ	**11.027,99**	**20.133,23**

Stanje finančnih sredstev na TRR na dan 31.12.2014 **21.651,97 €**

MESTNA OBČINA NOVO MESTO
Krajevna skupnost DRSKA
2

Predsednica sveta KS Drska:
Mira RETELJ

KRAJEVNA SKUPNOST DRSKA
Ulica Slavka Gruma 9
8000 NOVO MESTO

Novo mesto, 21.1.2015

PLAN PRIHODKOV IN ODHOKOV ZA LETO 2015

PRIHODKI	**Realizacija 2014**	**Plan 2015**
Prihodki od obresti	9,53	9,53
Najemnine od poslovnih prostorv	180,00	
Donacije in darila	1.176,00	
Sredstva iz proračuna lokalnih skupnosti	11.302,50	17.467,50
SKUPAJ	**12.668,03**	**17.477,03**
Denarna sredstva na računu 1.1.	29.117,17	21.651,97
SKUPAJ	**41.785,20**	**39.129,00**
ODHODKI	**Realizacija 2014**	**Plan 2015**
Tekoči odhodki		
Pisarniški in splošni material in storitve		30,00
Energija, voda, komunalne storitve, vzdrževanje	436,88	450,00
Tekoče vzdrževanje	695,31	700,00
Najemnine in zakupnine	2.419,90	2.500,00
Drugi operativni odhodki	1,86	0,00
Novoletno praznovanje otrok in okrasitev	528,87	250,00
Reprezentanca	763,00	1.000,00
Kulturni praznik		220,00
Oglas novo leto Novi medij, Radio	242,78	250,00
Cvetje	41,29	100,00
Športno društvo - tekmovanje trojk	800,00	500,00
Dimnikar	28,06	28,06
Plošča na bunkerju		256,20
Rastoča knjiga	551,05	0,00
Kiparska kolonija	1.423,00	0,00
Trata - plačilo ograje na igrišču	2.301,23	0,00
ŠD Drska - dotacija za igrala	1.000,00	0,00
Tekoči transferi neprofitnim org.		
RK - srečanje s starostniki	3.000,00	1.200,00
Donacije društvom		6.000,00
Gasilci	2.000,00	0,00
Športno društvo Drska	3.000,00	0,00
Potapljaški klub	300,00	0,00
Društvo MŽ	300,00	0,00
Društvo Polžek	200,00	0,00
Društvo šoferjev in avtomehanikov	100,00	0,00
Pod topom - časopis	0,00	0,00
Investicijski odhodki		
Koši za pasje iztrebke		300,00
Nakup opreme za pisarno		
Investicijsko vzdževanje		500,00
Športna dvorana v prostorih kurilnice		10.000,00
Investicijski transferi javnim zavodom		
SKUPAJ	**20.133,23**	**24.284,26**
Stanje ŽR 31.12.	**21.651,97**	**14.844,74**

MESTNA OBČINA NOVO MESTO
Krajevna skupnost DRSKA
2

Mestna občina Novo mesto
KRAJEVNA SKUPNOST DRSKA
Ulica Slavka Gruma 9
8000 NOVO MESTO

PREDLOG PROGRAMA
razvoja infrastrukture KS Drska za obdobje 2014 - 2018

V KS Drska je za zadovoljevanje potreb prebivalcev potrebno izboljšati razmere na naslednjih področjih:

1. Ureditev lastništva zemljišč v naselju z več stanovanjskimi hišami

Že 16 let je nerazrešeno lastništvo zemljišč med etažnimi lastniki v več stanovanjskih enotah in MO Novo mesto ter zasebnimi lastniki, kar je temelj za ureditev tekočega vzdrževanja skupnih površin, funkcionalnih zemljišč in nadaljnje urejanje potreb etažnih lastnikov po parkirnih površinah, igriščih, komunalnih objektih ipd.

PREDLOG: MO Novo mesto naj v skladu z Zakonom o vzpostavitvi etažne lastnine takoj pristopi k izdelavi programske naloge oziroma k projektu razmejitve privatnih zemljišč od javnih zemljišč. Prioriteta je v blokovskem naselju Slavka Gruma, nato pa nadaljuje na preostalem območju KS.
V razreševanje problematike naj se vključijo tudi upravniki v več stanovanjskih stavbah Zarja, Terca in Želva.
Rok izvedbe: 2015-2017

2. Avtobusna postaja

Mestna avtobusna postaja je skrajno slaba točka našega mesta in KS.
Ugotovitve:
- Nujno je potrebno poskrbeti za investicijska vzdrževalna dela obstoječega objekta,
- MO N.m. mora določiti osebo ali upravnika, ki bo zadolžena za nadzor in vzdrževanje celotnega kompleksa avtobusne postaje,
- potrebno je usposobiti sanitarije in čakalnico,
- potrebno je začeti s projektom dokončanja avtobusne postaje (zagrajena jama),

PREDLOG: Za izboljšanje stanja naj Župan MO N.m. sprejme ukrepe za sanacijo avtobusne postaje in določi naj se režim vzdrževanja in upravljanja.
Rok: 2015 - 2017

3. Cestna infrastruktura

3.1. **Vse ulice v naselju med glavno ulico Drska in Topliško cesto** je potrebno celostno urediti. Na pešpoti Drska – stadion je potrebno med ulico in Topliško cesto zemljišče odkupiti in pešpot tlakovati.

3.2. **Drska-**glavna ulica od zapornic do Ul. Slavka Gruma: od Gostilne Jakše do starih zapornic je potrebno urediti dotrajano kanalizacijo, odvodnjavanje, javno razsvetljavo in obnovo cestišča po vzoru ureditve ceste na Brodu.

PREDLOG: Za točko 3.1. in 3.2. MO v letu 2015 izdela projekte za zamenjavo komunalne infrastrukture in obnovo cest.
Rok: 2016 - 2018
Izvajanje del se načrtuje v letih 2017-2018.

3.3. **Topliška cesta:** Potrebna je preplastitev cestišča od semaforiziranega križišča za avtobusno postajo do križišča na Ulici Slavka Gruma. Potrebno je dokončati dela ob postavljeni javni razsvetljavi na omenjeni ulici.
Nadaljevati z izgradnjo ceste, kolesarske poti in pločnika do Srebrnič.
Rok: 2015 - 2016

3.4. **Cesarjeva ulica:** Nujna je preplastitev cestišča zaradi neustreznega vzdrževanja.
Rok: 2017 - 2018

3.5. **Volčičeva ulica:** Potrebna je preplastitev cestišča
Rok: 2017 - 2018

3.6. **Ulica Mirana Jarca:** Preplastitev cestišča
Rok: 2017 - 2018

3.7. **Šmihelska cesta:** Nadaljevanje izgradnje Šmihelske ceste proti Šmihelu tako, da se bo motorni promet odvijal nemoteno po urejenem cestišču in bo poskrbljeno za pešce in kolesarje. Povezati je potrebno Šmihelsko cesto z dostopom do Šolskega centra in s tem preusmeriti večino dijakov iz Volčičeve ulice na omenjeno cesto.
Rok: 2015 - 2017

3.8. **Kandijska cesta – II. del:** Rekonstrukcija Kandijske ceste od Zdravstvenega doma do potoka Težka voda.
Rok: 2015 - 2018

4. Druga javna infrastruktura

4.1. **Irča vas:** Urediti je potrebno dostop do čolnarne v Irči vasi.
V načrtih prostorskega razvoja je predviden leseni most čez Krko v Irči vasi. Predlagamo, da se izgradnja tega mostu vključi v proračun MO v letih 2015 do 2018
Rok: 2015 - 2018

4.2. Semaforizirano križišče Slavka Gruma: Ob urejanju križišča se okolica ni dokončno uredila. Promet na omenjenem križišču je iz smeri Ulice Slavka Gruma zgoščen, nastajajo (nepotrebni) zastoji. Potrebno je urediti drugačne časovne intervale semaforjev oziroma predvideti krožišče.

Rok: 2015

4.3. Ulica Slavka Gruma in Šegova ulica: Otroška igrišča v naselju je potrebno vzdrževati in dokončati otroško igrišče na Šegovi ulici.

Rok: 2015

5. Izgradnja prometne in druge infrastrukture v okviru OPPN Šipčev hrib

Območje je namenjeno bivanju z možnostjo spremljajočih dejavnosti. Predvidena je gradnja približno desetih novih prostostoječih stanovanjskih hiš, s katerimi bo opredeljen južni rob stanovanjske pozidave na območju Drske. **Z OPPN so določeni tudi pogoji za urejanje obstoječih objektov (dveh stanovanjskih hiš, kurilnice in stavbe za parkiranje).** Predvidena je prometna in druga infrastruktura, ki bo omogočila funkcioniranje območja.

Rok: 2015 -2016

6. Objekt kurilnice pri OŠ Drska: Preurediti v večnamenski prostor za krajane (telovadnica, dvorana).

Rok: 2015 - 2016

MESTNA OBČINA NOVO MESTO
Krajevna skupnost DRSKA
2

Predsednica Sveta KS Drska:
Mira RETELJ

POJASNILA K IZKAZOM ZA KRAJEVNO SKUPNOST DRSKA ZA LETO 2014

POJASNILO - POROČILO ZA KRAJEVNO SKUPNOST DRSKA
v obdobju 01.01. do 31.12.2014

1. Prihodki:
Prihodki so sestavljeni iz tekočih nedavčnih prihodkov in sicer prihodkov od obresti in prihodkov od premoženja, ter sredstev prejetih iz proračuna lokalne skupnosti v letu 2014.
Skupaj prihodki v leti 2014 znašajo 42.121,28 EUR.

2.Odhodki:
Odhodki so sestavljeni iz tekočih odhodkov in sicer pisarniški in splošni material in storitve, energija, voda, komunalne storitve in komunikacije, tekoče vzdrževanje objektov,plačilo bančnih storitev, transferom neprofitnim organizacijam in ustanovam.
Skupaj odhodki v letu 2014 znašajo 22.134,51 EUR.

3.Rezultat:
Presežek/Primanjkljaj prihodkov nad odhodki v izkazu prihodkov in odhodkov znaša 19.986,77 EUR.

4. Denarna sredstva na računih
Stanje na računu na dan 31.12.2014 je znašalo 21.651.,97 EUR.

POROČILO O REALIZACIJI PRIHODKOV IN ODHODKOV

v EUR

Konto	Naziv	Realizacija pretek. leto	Realizacija tekoče leto
	PRIHODKI (71+73+74)	**38.544,00**	**42.121,28**
71	**Nedavčni prihodki**	**64,00**	**2.190,81**
7102	Prihodki od obresti	64,00	10,81
7103	Prihodki od premoženja	0,00	180,00
7141	Drugi nedavčni prihodki		2.000,00
73	**Prejete donacije**	**0,00**	**0,00**
730	Prejete donacije iz domačih virov		0,00
74	**Transferni prihodki**	**38.480,00**	**39.930,47**
7401	Prejeta sredstva iz občinskih prorač.	38.480,00	39.930,47
	ODHODKI (40+41+42)	**8.210,00**	**22.134,51**
40	**Tekoči odhodki**	**4.228,00**	**8.409,54**
4020	Pisarniški in splošni material in storitve	1.410,00	2.359,87
4022	Energija, voda, komunalne storitve	552,00	202,80
4023	Prevozni stroški in storitve	0,00	0,00
4025	Tekoče vzdrževanje	388,00	3.228,87
4026	Najemnine in zakupnine	1.876,00	2.023,26
4029	Drugi operativni odhodki	2,00	594,74
41	**Tekoči transferi**	**6.800,00**	**10.000,00**
4120	Tekoči transferi neprofit.organiz.in ust.	6.800,00	10.000,00
4133	Tekoči transferi v javne zavode		
42	**Investicijski odhodki**	**0,00**	**3.724,97**
4202	Nakup opreme	0,00	0,00
4204	Novogradnje, rekonstrukcije in adapt.	0,00	0,00
4205	Investicijsko vzdrževanje in obnove	0,00	3.724,97
	REZULTAT		**19.986,77**
		Stanje	Stanje
10	Denarna sredstva v blagajni	0,00	0,00
11	Denarna sredstva na računih	29.117,00	21.651,97
	Skupaj	**29.117,00**	**21.651,97**

Pripravila: Tatjana Lukman Lukman

5.8 Krajevna skupnost Gabrje

Krajevna skupnost Gabrje

Datum: 17.01.2015

Zadeva: Poslovno poročilo o delu KS Gabrje 2014

1. Letni cilji

Cilji na področju poslovanja s sredstvi so skrbno in gospodarno upravljanje tako na strani prihodkov kot na strani odhodkov. Temeljijo na načelih varnega in gospodarnega upravljanja z razpoložljivimi sredstvi, katera so opredeljena v zakonu o javnih financah. Spremljanje poslovanja KS se je vršilo skozi mesečna poročila, ki smo jih posredovali MO Novo mesto in na koncu skozi zaključni račun KS Gabrje.

Krajevna skupnost Gabrje si je v letu 2014 zadala naslednje cilje:

- dokončanje izgradnje kanalizacije in meteorne vode,
- sanacija javne poti,
- ureditev kanalizacije Kulturnega doma,
- nakup štedilnika, hladilnika in grelnika vode za Kulturni dom,
- nakup hladilnika za mrliško vežico,
- nakup stroja za čiščenje,
- postavitev igral za otroke pri stari OŠ Gabrje,
- ureditev centra vasi z avtobusnim postajališčem in izgradnjo nove gasilske orodjarne na Gomilah
- postavitev nove digitalne telefonske centrale prek Telekoma NM

2. Planirani prihodki

KS pridobiva sredstva iz občinskega proračuna, del sredstev pridobi iz naslova najemnin za grobove na pokopališču, katerega vzdržuje, del sredstev iz naslova donacij.

3. Ocena uspeha pri doseganju ciljev

Plan del v letu 2013 je bil realiziran v okviru finančnih zmožnosti,ki jih je imela KS. Naloge smo v večji količini uspeli realizirati. Razlog za ostalo lahko poiščemo v manjših sredstvih pridobljenih s strani MO Novo mesto, glede na začrtan finančni plan KS. Velik poudarek v KS namenjamo tudi različnim družabnimi prireditvami, ki jih organiziramo (kulturne prireditve, kresovanje, pohod, itd.). Aktivno sodelujemo z društvi, ki delujejo v naši KS. Ocenjujemo, da smo sredstva, ki so nam bila na voljo porabili gospodarno in učinkovito. Svet KS je skrbel, da so se proračunska sredstva uporabila namensko in v skladu z začrtanim finančnim planom.

MESTNA OBČINA NOVO MESTO
Krajevna skupnost GABRJE
1

POJASNILA K IZKAZOM ZA KRAJEVNO SKUPNOST GABRJE ZA LETO 2014

POJASNILO - POROČILO ZA KRAJEVNO SKUPNOST GABRJE
v obdobju 01.01. do 31.12.2014

1. Prihodki:
Prihodki so sestavljeni iz tekočih nedavčnih prihodkov in sicer prihodkov od obresti in prihodkov od premoženja, ter sredstev prejetih iz proračuna lokalne skupnosti v letu 2014.
Skupaj prihodki v leti 2014 znašajo 13.914,28 EUR.

2.Odhodki:
Odhodki so sestavljeni iz tekočih odhodkov in sicer pisarniški in splošni material in storitve, energija, voda, komunalne storitve in komunikacije, tekoče vzdrževanje objektov,plačilo bančnih storitev, transferom neprofitnim organizacijam in ustanovam.
Skupaj odhodki v letu 2014 znašajo 16.802,85 EUR.

3.Rezultat:
Primanjkljaj prihodkov nad odhodki v izkazu prihodkov in odhodkov znaša 2.888,57 EUR.

4. Denarna sredstva na računih
Stanje na računu na dan 31.12.2014 je znašalo 1.187,95 EUR.

POROČILO O REALIZACIJI PRIHODKOV IN ODHODKOV

v EUR

Konto	Naziv	Realizacija pretek. leto	Realizacija tekoče leto
	PRIHODKI (71+73+74)	**18.382,72**	**13.914,28**
71	**Nedavčni prihodki**	**4.703,29**	**5.565,28**
7102	Prihodki od obresti	8,29	0,28
7103	Prihodki od premoženja	4.695,00	5.285,00
7141	Drugi nedavčni prihodki	0,00	280,00
73	**Prejete donacije**	**0,00**	**0,00**
730	Prejete donacije iz domačih virov	0,00	0,00
74	**Transferni prihodki**	**13.679,43**	**8.349,00**
7401	Prejeta sredstva iz občinskih prorač.	13.679,43	8.349,00
	ODHODKI (40+41+42)	**18.149,81**	**16.802,85**
40	**Tekoči odhodki**	**13.258,56**	**13.443,70**
4020	Pisarniški in splošni material in storitve	6.300,21	6.804,28
4022	Energija, voda, komunalne storitve	6.242,40	5.394,90
4023	Prevozni stroški in storitve	0,00	0,00
4025	Tekoče vzdrževanje	644,70	900,88
4026	Najemnine in zakupnine	0,00	0,00
4029	Drugi operativni odhodki	71,25	343,64
41	**Tekoči transferi**	**1.100,00**	**0,00**
4120	Tekoči transferi neprofit.organiz.in ust.	1.100,00	0,00
4133	Tekoči transferi v javne zavode	0,00	0,00
42	**Investicijski odhodki**	**3.791,25**	**3.359,15**
4202	Nakup opreme	1.791,25	0,00
4204	Novogradnje, rekonstrukcije in adapt.	0,00	0,00
4205	Investicijsko vzdrževanje in obnove	2.000,00	3.359,15
	REZULTAT	**232,91**	**-2.888,57**
		Stanje	Stanje
10	Denarna sredstva v blagajni	4.076,52	0,00
11	Denarna sredstva na računih	0,00	1.187,95
	Skupaj	**4.076,52**	**1.187,95**

Pripravila: Klavdija Turk

Klavdija Turk

5.9 Krajevna skupnost Gotna vas

Krajevna skupnost
GOTNA VAS
Belokranjska cesta 46
8000 Novo mesto

Datum: 06.01.2015

Zadeva: Poslovno poročilo o delu Krajevne skupnosti Gotna vas

1. Letni cilji

Cilji na področju poslovanja s sredstvi so skrbno in gospodarno upravljanje tako na strani prihodkov kot na strani odhodkov. Temeljijo na načelih varčnega in gospodarnega upravljanja s razpoložljivimi sredstvi, katera so opredeljena v zakonu o javnih financah. Spremljanje poslovanja krajevne skupnosti se je vršilo skozi mesečna poročila, ki smo jih posredovali Mestni občini Novo mesto in na koncu skozi zaključni račun krajevne skupnosti Krajevna skupnost Gotna vas si je v letu 2014 zadala naslednje cilje:

- Nadaljevanje izgradnje športnega kompleksa na Jedinščici
  Izdelava balinišča, postavitev javne razsvetljave na Knezovi ulici itd.

2. Planirani prihodki

Krajevna skupnost pridobiva sredstva iz občinskega proračuna.

3. Ocena uspeha pri doseganju ciljev

Plan del v letu 2014 ni bil realiziran v okviru finančnih možnosti, ki jih je imela krajevna skupnost. Nismo uspeli izvesti nobenih investicij na športnem kompleksu na Jedinščici. Razlog temu lahko iščemo predvsem v zmanjšanih sredstvih pridobljenih s strani MO, glede na začrtan finančni plan krajevne skupnosti.

Velik poudarek v krajevni skupnosti namenjamo tudi različnim družabnim prireditvah, ki jih organiziramo (smučarski izleti, kresovanje,pohod itd.). Aktivno sodelujemo z društvi, ki delujejo v naši krajevni skupnosti.

Ocenjujemo, da smo sredstva, ki so nam bila na voljo porabili gospodarno in učinkovito. Svet krajevne skupnosti je skrbel, da so se proračunska sredstva uporabila namensko in v skladu z začrtanim finančnim planom.

Predsednik sveta KS
Kastelec Dušan

MESTNA OBČINA NOVO MESTO
Krajevna skupnost GOTNA VAS

POJASNILA K IZKAZOM ZA KRAJEVNO SKUPNOST GOTNA VAS ZA LETO 2014

POJASNILO - POROČILO ZA KRAJEVNO SKUPNOST GOTNA VAS
v obdobju 01.01. do 31.12.2014

1. Prihodki:
Prihodki so sestavljeni iz tekočih nedavčnih prihodkov in sicer prihodkov od obresti in prihodkov od premoženja, ter sredstev prejetih iz proračuna lokalne skupnosti v letu 2014.
Skupaj prihodki v leti 2014 znašajo 10.317,35 EUR.

2.Odhodki:
Odhodki so sestavljeni iz tekočih odhodkov in sicer pisarniški in splošni material in storitve, energija, voda, komunalne storitve in komunikacije, tekoče vzdrževanje objektov,plačilo bančnih storitev, transferom neprofitnim organizacijam in ustanovam.
Skupaj odhodki v letu 2014 znašajo 8.444,22. EUR.

3.Rezultat:
Presežek/Primanjkljaj prihodkov nad odhodki v izkazu prihodkov in odhodkov znaša 1.873,13 EUR.

4. Denarna sredstva na računih
Stanje na računu na dan 31.12.2014 je znašalo 3.823,08 EUR.

POROČILO O REALIZACIJI PRIHODKOV IN ODHODKOV

v EUR

Konto	Naziv	Realizacija pretek. leto	Realizacija tekoče leto
	PRIHODKI (71+73+74)	**15.435,00**	**10.317,35**
71	**Nedavčni prihodki**	**12,00**	**193,20**
7102	Prihodki od obresti	12,00	0,00
7103	Prihodki od premoženja	0,00	193,20
7141	Drugi nedavčni prihodki		
73	**Prejete donacije**	**600,00**	**610,00**
730	Prejete donacije iz domačih virov	600,00	610,00
74	**Transferni prihodki**	**14.823,00**	**9.514,15**
7401	Prejeta sredstva iz občinskih prorač.	14.823,00	9.514,15
	ODHODKI (40+41+42)	**18.166,00**	**8.444,22**
40	**Tekoči odhodki**		**7.844,22**
4020	Pisarniški in splošni material in storitve	5.523,00	2.391,22
4022	Energija, voda, komunalne storitve	1.686,00	131,44
4023	Prevozni stroški in storitve	375,00	0,00
4025	Tekoče vzdrževanje	0,00	504,68
4026	Najemnine in zakupnine	0,00	2.868,39
4029	Drugi operativni odhodki	2.108,00	1.948,49
		1.354,00	
41	**Tekoči transferi**		**600,00**
4120	Tekoči transferi neprofit.organiz.in ust.	0,00	600,00
4133	Tekoči transferi v javne zavode	0,00	
		0,00	
42	**Investicijski odhodki**	**12.643,00**	**0,00**
4202	Nakup opreme		
4204	Novogradnje, rekonstrukcije in adapt.		
4205	Investicijsko vzdrževanje in obnove	12.643,00	0,00
	REZULTAT		**1.873,13**
			Stanje
10	Denarna sredstva v blagajni	0,00	0,00
11	Denarna sredstva na računih	0,00	3.823,08
	Skupaj	**0,00**	**3.823,08**

Pripravila: Taljana Lukman Lukman

5.10 Krajevna skupnost Kandija Grm

Krajevna skupnost Kandija - Grm
Smrečnikova ulica 16
8000 Novo mesto

Datum:18.1.2015

Zadeva: Poslovno poročilo o delu KS Kandija Grm v letu 2014

Za pripravo poslovnega poročila za leto 2014 vam posredujemo podatke o delu v naši krajevni skupnosti.

1. Obrazložitev dosežkov in težave pri poslovanju v 2014:

Svet KS Kandija Grm je v letu 2014 deloval s ciljem, da se v največji možni meri realizira program sprejetih nalog za minulo leto.

Z vsem doseženim so najbolj zadovoljni naši občani, saj smo jim tako izboljšali nekatere življenjske pogoje, poskrbeli smo za boljšo prometno varnost in varnost na igriščih v KS, pokazali smo našo skrb in odgovornost za okolico, sodelovali smo pri organizaciji dogodkov,ki so se dogajale v naši KS, podprli smo delovanje posameznih organizacij in društev, pobude občanov smo posredovali na ustrezne službe MO in drugim poslovnim subjektom, ob zaključku leta pa je že sedmič zapored vsako gospodinjstvo v KS prejelo časopis »Pod gradom 2014«.

Kot težavo lahko zapišemo omejen vir financiranja, ki je praviloma vezan le na sredstva MO Nm. Donacije s strani podjetij so namreč vse bolj redke in zmanjšane.

2. Poročilo o doseženih ciljih in rezultatih:

V letu 2014 je v okviru danih sredstev bilo realizirano:

1. Naša KS je postala podporni član Fundacije za otroke Vrtca Ciciban Novo mesto, ki bo z dodatno zbranimi sredstvi na tak način za vse svoje varovance organiziral dejavnosti z dodano vrednostjo.
2. Uredili smo 3 igralne jame ob OŠ Grm, v katerih so postavljena igrala, ki jih uporabljajo tako šolski otroci med poukom kot tudi ostali otroci naše KS v popoldanskem času, med vikendi in med počitnicami.
3. Za varno igro na igriščih v KS smo nabavili novo štirikotno igralo, nihalni most in pohodno gred.
4. Bili smo soorganizatorji športne prireditve "Kolesarska dirka okoli Grma".
5. Pomagali smo pri organizaciji športne prireditve »Skoki v Krko«.
6. Skrbeli smo za urejanje zelenih površin, površin za zbiranje in ločevanje odpadkov in poskrbeli za strokovno obžagovanje velikih platan
7. Dvorana KS je na razpolago za delo in srečevanje KO RK, KOZB, gobarskega društva, Kluba AA, skupini občanov za občasna rekreativna in družabna srečanja, ...
8. Bili smo soorganizator srečanja krajanov Paderšičeve ulice.
9. Izdali smo glasilo KS "Pod gradom 2014".

10. Nabavili smo LED material in izvedli novoletno okrasitev na posameznih lokacijah v KS.
11. Na lokalnih volitvah smo izvolili nove predstavnike Sveta KS.
12. Predstavniki KS so sodelovali na srečanju starostnikov, krvodajalcev in obiskih na domu pri jubilantih.

Krajevna skupnost Kandija Grm se je v 2014 financirala iz sredstev prejetih iz občinskega proračuna MO Novo mesto za delovanje KS, prejeli pa smo tudi odškodnino za uporabo naših prostorov za volišča za referendum in lokalne volitve.

Iz teh razpoložljivih sredstev smo tekoče plačali vse prejete račune za elektriko, kurjavo in storitve ostalim izvajalcem po predloženih računih.

Zastavljeni program del za 2014 smo tako v celoti realizirali, saj smo njegov obseg prilagajali razpoložljivim finančnim sredstvom.

Finančni pregled vseh opravljenih transakcij je razviden iz izpiskov UJP Novo mesto, ki smo jih redno dostavljali Finančni službi MO Novo mesto.

V KS Kandija Grm ocenjujemo, da smo s sredstvi ravnali gospodarno in učinkovito, predvsem pa strogo namensko. Svet krajevne skupnosti je skrbel, da so se prejeta proračunska sredstva porabljala le v višini in za namen, ki smo ga dogovorili s programom dela za leto 2014.

S spoštovanjem,

MESTNA OBČINA NOVO MESTO
Krajevna skupnost KANDIJA - GRM
1

Predsednik sveta KS Kandija Grm
Srečko VOVKO

POJASNILA K IZKAZOM ZA KRAJEVNO SKUPNOST KANDIJA – GRM ZA LETO 2014

POJASNILO - POROČILO ZA KRAJEVNO SKUPNOST KANDIJA -GRM
v obdobju 01.01. do 31.12.2014

1. Prihodki:
Prihodki so sestavljeni iz tekočih nedavčnih prihodkov in sicer prihodkov od obresti in prihodkov od premoženja, ter sredstev prejetih iz proračuna lokalne skupnosti v letu 2014.
Skupaj prihodki v leti 2014 znašajo 11.270.,74 EUR.

2.Odhodki:
Odhodki so sestavljeni iz tekočih odhodkov in sicer pisarniški in splošni material in storitve, energija, voda, komunalne storitve in komunikacije, tekoče vzdrževanje objektov,plačilo bančnih storitev, transferom neprofitnim organizacijam in ustanovam.
Skupaj odhodki v letu 2014 znašajo 13.596,50 EUR.

3.Rezultat:
Presežek/Primanjkljaj prihodkov nad odhodki v izkazu prihodkov in odhodkov znaša 2325,76 EUR.

4. Denarna sredstva na računih
Stanje na računu na dan 31.12.2014 je znašalo 2.354,64 EUR.

POROČILO O REALIZACIJI PRIHODKOV IN ODHODKOV

v EUR

Konto	Naziv	Realizacija pretek. leto	Realizacija tekoče leto
	PRIHODKI (71+73+74)	**15.387,00**	**11.270,74**
71	**Nedavčni prihodki**	**10,00**	**181,91**
7102	Prihodki od obresti	10,00	1,91
7103	Prihodki od premoženja	0,00	180,00
7141	Drugi nedavčni prihodki	0,00	0,00
73	**Prejete donacije**	**1.500,00**	**0,00**
730	Prejete donacije iz domačih virov	1.500,00	0,00
74	**Transferni prihodki**	**13.877,00**	**11.088,83**
7401	Prejeta sredstva iz občinskih prorač.	13.877,00	11.088,83
	ODHODKI (40+41+42)	**11.459,00**	**13.596,50**
40	**Tekoči odhodki**	**4.396,00**	**4.898,49**
4020	Pisarniški in splošni material in storitve	0,00	2.332,21
4022	Energija, voda, komunalne storitve	3.787,00	1.756,99
4023	Prevozni stroški in storitve	0,00	0,00
4025	Tekoče vzdrževanje	283,00	95,82
4026	Najemnine in zakupnine	0,00	0,00
4029	Drugi operativni odhodki	326,00	713,47
41	**Tekoči transferi**	**3.000,00**	**2.750,00**
4120	Tekoči transferi neprofit.organiz.in ust.	3.000,00	2.750,00
4133	Tekoči transferi v javne zavode		
42	**Investicijski odhodki**	**4.063,00**	**5.948,01**
4202	Nakup opreme		0,00
4204	Novogradnje, rekonstrukcije in adapt.	4.063,00	3.641,11
4205	Investicijsko vzdrževanje in obnove		2.306,90
	REZULTAT	**3.928,00**	**-2.325,76**
		Stanje	Stanje
10	Denarna sredstva v blagajni	0,00	0,00
11	Denarna sredstva na računih	7.098,00	2.354,64
	Skupaj	**7.098,00**	**2.354,64**

Pripravila: Tatjana Lukman

5.11 Krajevna skupnost Karteljevo

Mestna občina Novo mesto
Krajevna skupnost Karteljevo
Dolenje Karteljevo 29
8000 Novo mesto

Datum: 23.01.2015

Zadeva: Poslovno poročilo o delu Krajevne skupnosti Karteljevo v letu 2014 in plan del v letu 2015

1. Letni cilji

1.1.

Cilji na področju poslovanja s sredstvi so skrbno in gospodarno upravljanje tako na strani prihodkov kot na strani odhodkov. Temeljijo na načelih varčnega in gospodarnega upravljanja s razpoložljivimi sredstvi, katera so opredeljena v zakonu o javnih financah. Spremljanje poslovanja krajevne skupnosti se je vršilo skozi mesečna poročila, ki smo jih posredovali Mestni občini Novo mesto in na koncu skozi zaključni račun Krajevne skupnosti Karteljevo.

1.2.

Svet Krajevne skupnosti Karteljevo je dne, 02.03.2011, sprejel program dela za obdobje 2011-2014.

V tem času je bila izvedena razširitev pokopališča, izgrajena je bila Hiša slovesa in urejena so bila parkirišča pri pokopališču.
Nadaljevalo se je z urejanjem prostorov za mladino in krajane.
Pričela so se dela na rekonstrukciji – zamenjavi strehe na prostorih KS (stara OŠ)
Opravljena so bila manjša vzdrževalna dela in lokalnih cestah.

1.3.

V letu 2014 je Svet sprejel naslednje programske cilje:

- manjša vzdrževalna dela na cestni infrastrukturi in ureditev ceste Hribe-Karavla
- nadaljevanje urejanja prostorov za potrebe mladine in krajanov v stavbi krajevne skupnosti
- rekonstrukcija in obnova strehe ter fasade
- vzdrževalna dela na vodotoku skozi vas

2. Realizacija ciljev

V letu 2014 so bila v Krajevni skupnosti Karteljevo opravljena naslednja dela:

- manjša vzdrževalna dela na lokalnih cestah,
- nadaljevali smo z urejanjem prostorov krajevne skupnosti.
- nadaljevali smo z urejanjem okolice pokopališča,
- opravljena so bila manjša dodatna dela v Hiši slovesa,
- skupaj s Komunalo Novo mesto smo nadaljevali z aktivnostmi pri pripravi projekta za čistilno napravo in vodohram.
- Pričela so se dela na rekonstrukciji in obnovi strehe ter fasade

3. Prihodki

3.1. Realizirani prihodki v letu 2014 v višini 56.295,27 EUR in sicer:

- sredstva na TRR iz leta 2013 v višini 44.164,65 EUR
- prejeta sredstva iz proračuna za tekoče delo KS v višini 8.512,07 EUR
- prihodki od obresti 19,15 EUR
- najemnina od grobov 2.793,00 EUR
- Drugi nedavčni prihodki (volilna komisija) 206,40 EUR
- Prejete donacije 200,00 EUR
- Prejeta sredstva za investicije občanov 400,00 EUR

3.2 V sredstvih za tekoče delovanje so tudi sredstva, ki se jih je predsednik sveta odpovedal in se nakazujejo na račun KS.

4. Odhodki

4.1. Tekoči odhodki v višini 6.778,70 EUR in sicer:

- za pisarniški in drug splošni material
- za energijo in komunalne storitve
- za delo neprofitnih organizacij
- tekoče vzdrževanje prostorov krajevne skupnosti
- za najemnino telovadnice in pokopališča
- za tiskanje in razmnoževanje
- za tekoče vzdrževanje prostorov krajevne skupnosti

4.2. Investicijski odhodki v višini 2.128,78 EUR in sicer:

- tekoča popravila za Hišo slovesa
- zasaditev okolice pokopališča
- manjša vzdrževalna dela na cestni infrastrukturi
- manjše investicije v prostore krajevne skupnosti

4.3. Tekoči transferi neprofitnim organizacijam in ustanovam

4.4. Stanje na transakcijskem računu na dan 31.12.2014 47.287,79 EUR.

5. Ocena uspeha pri doseganju ciljev

Plan del v letu 2014 je bil delno realiziran v skladu z možnostmi.

Ocenjujemo, da smo porabljena sredstva, porabili gospodarno in učinkovito. Svet krajevne skupnosti je skrbel, da so se proračunska sredstva uporabila namensko in v skladu z začrtanim finančnim planom.

6. Plan del v letu 2015

- zaključek rekonstrukcije – zamenjave strehe na prostorih KS (stara OŠ)
- vzdrževalna dela na cestni infrastrukturi
- ostala vzdrževalna dela v okolju z ureditvijo vodotokov
- odkup zemljišče – cesta
- izgradnja avtobusnega postajališča - čakalnice,
- nadaljevanje urejanja prostorov za potrebe mladine in krajanov v stavbi krajevne skupnosti,
- delna obnova fasade stavbe krajevne skupnosti
- nakup opreme za hišo slovesa
- nakup opreme za prostore KS in prostore mladih

Predsednik Sveta KS
Bojan Florjančič

MESTNA OBČINA NOVO MESTO
Krajevna skupnost KARTELJEVO
1

POJASNILA K IZKAZOM ZA KRAJEVNO SKUPNOST KARTELJEVO ZA LETO 2014

POROČILO O REALIZACIJI PRIHODKOV IN ODHODKOV **31.12.2014**

KRAJEVNA SKUPNOST: KARTELJEVO

v EUR

Konto	Naziv	Plan 2014	Realizacija 2014	Plan 2015
	PRIHODKI (71+73+74)	**57.964,65 €**	**56.295,27 €**	**105.687,79 €**
71	**Nedavčni prihodki**	**2.800,00 €**	**3.018,55 €**	**2.800,00 €**
7102	Prihodki od obresti	100,00 €	19,15 €	
7103	Prihodki od grobarine	2.700,00 €	2.793,00 €	2.800,00 €
7103	Drugi nedavčni prihodki (volilna komisija)	0,00 €	206,40 €	
73	**Prejete donacije**	**0,00 €**	**200,00 €**	**600,00 €**
7300	Prejete donacije iz domačih virov		200,00 €	600,00 €
74	**Transferni prihodki**	**55.164,65 €**	**53.076,72 €**	**102.287,79 €**
7401	Prejeta sredstva za delovanje KS	11.000,00 €	8.512,07 €	55.000,00 €
7141	Prejeta sredstva za investicije občanov	0,00 €	400,00 €	
	Sredstva iz naslova telekomunikacij	0,00 €	0,00 €	
1100	Sredstva na računu	44.164,65 €	44.164,65 €	47.287,79 €
4204	Rekonstrukcije in adaptacije	0,00 €	0,00 €	
	ODHODKI (40+41+42)	**25.000,00 €**	**9.007,48 €**	**105.600,00 €**
40	**Tekoči odhodki**	**6.800,00 €**	**6.778,70 €**	**9.900,00 €**
4020	Pisarniški in splošni material in storitve	1.000,00 €	932,53 €	1.300,00 €
4022	EL. Energija, voda, komunalne storitve	1.600,00 €	2.140,31 €	2.500,00 €
4023	Prevozni stroški in storitve	0,00 €	0,00 €	500,00 €
4025	Tekoče vzdrževanje (šola)	1.000,00 €		2.000,00 €
4026	Najemnine in zakupnine (OŠ Grm - Župnija)	200,00 €	942,75 €	600,00 €
4029	Drugi operativni odhodki	3.000,00 €	2.763,11 €	3.000,00 €
5	Popravek vrednosti OS	0,00 €	0,00 €	
41	**Tekoči transferi**	**12.200,00 €**	**100,00 €**	**13.200,00 €**
4120	Tekoči transferi neprofit.organiz.in ust.	200,00 €	100,00 €	1.200,00 €
4202	Nakup opreme	12.000,00 €	0,00 €	12.000,00 €
42	**Investicijski odhodki**	**6.000,00 €**	**2.128,78 €**	**82.500,00 €**
4204	Novogradnje,rekonstrukcije in adaptacije	2.000,00 €		
	Prostori KS		1.369,15 €	52.000,00 €
	Hiša slovesa		363,56 €	2.000,00 €
	Pokopališče		396,07 €	1.500,00 €
	Avtobusno postajališče			9.000,00 €
4205	Investicijsko vzdrževanje in obnove	1.000,00 €	0,00 €	
4205	Vzdrževanje lokalnih cest, okolja in odkupi	3.000,00 €	0,00 €	18.000,00 €
	RAZLIKA PRIHODKI-ODHODKI	**32.964,65 €**	**47.287,79 €**	**87,79 €**
	Stanje na TRR 31.12.2013	**0,00 €**	**44.164,65 €**	
	Stanje na TRR 31.12.2014	**0,00 €**	**47.287,79 €**	

Pripravila
Elizabeta Kramar

MESTNA OBČINA NOVO MESTO
Krajevna skupnost KARTELJEVO
1

Predsednik sveta KS
Boljan Bobnjančič

5.12 Krajevna skupnost Ločna Mačkovec

Krajevna skupnost LOČNA MAČKOVEC
Seidlova cesta 28
8000 NOVO MESTO

Datum: 26. 1. 2015
Številka: 1018/87 – 2015

MESTNA OBČINA NOVO MESTO
Urad za finance in računovodstvo
Gospa Tatjana LUKMAN
Seidlova cesta 1

8000 NOVO MESTO

ZADEVA: Poslovno poročilo za leto 2014

Svet Krajevne skupnosti LOČNA MAČKOVEC je na seji dne 14. 1. 2015 obravnaval in sprejel plan dela in aktivnosti, ki so bile sprejete na podlagi poročila o realizaciji sveta KS prejšnjega mandata ter pobud in predlogov krajanov ter članov trenutnega Sveta KS LM.

Realizirani projekti prejšnjega sveta KS LM do konca leta 2014:

- Izgradnja ulice Mlinarska pot.
- Namestitev nove žične ograje vzdolž interventne poti na Seidlovi cesti.
- Obnova otroških igrišč na Seidlovi.
- Obnova in prepleskanje klopi v Ločni in na Seidlovi.
- Obžagovanje gozdne rasti ob brežini reke Krke in na zelenicah v naselju na Sedlovi 20 do 68.
- Izvedba elektro priključka javne razsvetljave v Mačkovcu (od križišča do stanovanjskega objekta Pavlin) na novi transformator.
- Urejanje in čiščenje parkirišča Vektor v lasti Mestne občine Novo mesto.
- Asfaltna preplastitev večjih udornin po popisu krajanov v Mačkovcu in Ločni.
- Oznake na cestišču, namestitev ogledala Pod Trško goro.
- Obeležitev krajevnega praznika 6. junija ter spominskega obeležja pred spominsko ploščo in na pokopališču ob 1. novembru.
- Podprli ustanovitev dveh športnih društev in sofinanciranje njunih programov.
- Sodelovanje z vrtci, zasebniki, Krko, d. d., Srednjo kmetijsko šolo Grm...
- Sodelovanje s KORK: finančna pomoč socialno šibkim krajanom in izvedba vsakoletnega srečanja starejših krajanov.

Nedokončane naloge, ki si jih je zadal prejšnji svet KS LM in jih je sedanji svet prevzel:

- Dokončanje dela pločnika na Mlinarski poti (lastnik parcele Jordan)
- Namestitev ogledala ob izvozu Mlinarske poti na Šmarješko cesto (zadeva čaka na realizacijo Jure Duh – MoNm).
- Sodelovanje s Krko v nadaljnjih projektih njihovega razvoja
- Spremljanje izvedbe večletnega projekta Poslovna industrijska cona v Ločni
- Spremljanje projekta 3. razvojne osi.

Dodatne naloge, ki smo si jih zadali člani Sveta KS LM:

- Priprave argumentov in dokumentov za prestavitev trase tretje razvojne osi.
- Odstranitev ležečih ovir v naselju Pod Trško Goro.
- Rešitev problematike električne omarice na igrišču za pekarno.
- Popravilo vodovodne napeljave na Stražni ulici.
- Priprava dokumentacije za ureditev pešpoti iz naselja Pod Trško goro do krožišča v Qlandijo.
- Rekonstrukcija Šmarješke ceste – dokončanje pločnikov in pokablitev.
- Ureditev postajališča in postavitev avtobusne nadstrešnice ob Šmarješki cesti nasproti pekarne.
- Izvedba protihrupnih ograj pod naseljem na Stražni ulici
- Preplastitev ulic v naseljih Pod Trško Goro in Plava laguna.
- Obnova igrišča za pekarno.
- Pokablitev daljnovoda v naselju Pod Trško Goro in Šmarješka cesta.
- Dokončanje hodnika za pešce ob Mlinarski poti, postavitev prometnega ogledala ob Šmarješki cesti za potrebe priključevanja prometa z Mlinarske poti
- Rešitev problematike parkirišča Vektor pod Pavlinovim hribom, ki je v lasti MoNm.
- Rešitev problematike parkirišča za NOTOL-om – neprimerna prometne povezave z glavnimi cestami.
- Sanacija parcel za Avto Krka.
- Obeležitev praznikov ter visokih življenjskih jubilejev naših krajanov.
- Srečanje s Krko, d. d., zaradi lažjega sodelovanja krajanov in podjetja z njegovimi vizijami.

Še naprej bomo sodelovali s KORK, medgeneracijskim društvom, športno-rekreativnimi društvi, Mestno občino Novo mesto, Krko, d. d., vrtci in ostalimi.

Člani Sveta Krajevne skupnosti Ločna Mačkovec se zavedamo, da smo povezovalni člen med našimi krajani in Mestno občino Novo mesto, zato poskušamo gospodarno upravljati z našim prostorom ter bomo pridobljena sredstva še naprej racionalno razporejali tako, da bomo poskušali optimalno uresničiti čim več zadanih projektov, da bo tako krajevna kot mestna skupnost lahko razvijala svoje potenciale.

Predsednik Krajevne skupnosti Ločna Mačkovec,
Robert SMRKE

MESTNA OBČINA NOVO MESTO
Krajevna skupnost LOČNA - MAČKOVEC
2

POJASNILA K IZKAZOM ZA KRAJEVNO SKUPNOST LOČNA MAČKOVEC ZA LETO 2014

POJASNILO - POROČILO ZA KRAJEVNO SKUPNOST LOČNA-MAČKOVEC
v obdobju 01.01. do 31.12.2014

1. Prihodki:
Prihodki so sestavljeni iz tekočih nedavčnih prihodkov in sicer prihodkov od obresti in prihodkov od premoženja, ter sredstev prejetih iz proračuna lokalne skupnosti v letu 2014.
Skupaj prihodki v leti 2014 znašajo 10.493,76 EUR.

2.Odhodki:
Odhodki so sestavljeni iz tekočih odhodkov in sicer pisarniški in splošni material in storitve, energija, voda, komunalne storitve in komunikacije, tekoče vzdrževanje objektov,plačilo bančnih storitev, transferom neprofitnim organizacijam in ustanovam.
Skupaj odhodki v letu 2014 znašajo 11.047,91 EUR.

3.Rezultat:
Primanjkljaj prihodkov nad odhodki v izkazu prihodkov in odhodkov znaša 554,15 EUR.

4. Denarna sredstva na računih
Stanje na računu na dan 31.12.2014 je znašalo 13.027,95 EUR.

POROČILO O REALIZACIJI PRIHODKOV IN ODHODKOV

v EUR

Konto	Naziv	Realizacija pretek. leto	Realizacija tekoče leto
	PRIHODKI (71+73+74)	**14.164,94**	**10.493,76**
71	**Nedavčni prihodki**	**2.862,07**	**2.474,76**
7102	Prihodki od obresti	38,07	5,76
7103	Prihodki od premoženja	2.824,00	2.469,00
7141	Drugi nedavčni prihodki	0,00	0,00
73	**Prejete donacije**	**0,00**	**0,00**
730	Prejete donacije iz domačih virov	0,00	0,00
74	**Transferni prihodki**	**11.302,87**	**8.019,00**
7401	Prejeta sredstva iz občinskih prorač.	11.302,87	8.019,00
	ODHODKI (40+41+42)	**14.779,35**	**11.047,91**
40	**Tekoči odhodki**	**8.902,69**	**8.089,91**
4020	Pisarniški in splošni material in storitve	5.042,04	4.121,78
4022	Energija, voda, komunalne storitve	2.939,12	2.446,56
4023	Prevozni stroški in storitve	0,00	0,00
4025	Tekoče vzdrževanje	0,00	290,06
4026	Najemnine in zakupnine	0,00	0,00
4029	Drugi operativni odhodki	921,53	1.231,51
41	**Tekoči transferi**	**910,00**	**1.020,00**
4120	Tekoči transferi neprofit.organiz.in ust.	910,00	1.020,00
4133	Tekoči transferi v javne zavode	0,00	0,00
42	**Investicijski odhodki**	**4.966,66**	**1.938,00**
4202	Nakup opreme	0,00	0,00
4204	Novogradnje, rekonstrukcije in adapt.	120,00	1.938,00
4205	Investicijsko vzdrževanje in obnove	4.846,66	0,00
	REZULTAT	**-614,41**	**-554,15**
		Stanje	Stanje
10	Denarna sredstva v blagajni	0,00	0,00
11	Denarna sredstva na računih	13.582,10	13.027,95
	Skupaj	**13.582,10**	**13.027,95**

Pripravila: Tatjana Lukman

5.13 Krajevna skupnost Majde Šilc

KS Majde Šilc
Svet krajevne skupnosti
Predsednik

Mestna občina Novo mesto
Občinska uprava
Urad za finance in računovodstvo
Ga. Tatjana LUKMAN

Spoštovani !

V nadaljevanju vam pošiljamo poslovni del poročila KS Majde Šilc za leto 2014, in sicer:

1. skrb za večjo prometno varnost

Vendar dokončna ureditev spodnjega dela Ragovske ulice

Spodnji del Ragovske ulice je posebej ob prometnih konicah postajal tranzitna cesta za hitro pot domov ali na poti v službo. Tako je bilo desetletja, stanje se je le slabšalo. V zadnjih letih smo večkrat poskušali v pogovorih z občino doseči optimalno varnost na tem delu te ulice. Za to so se trudili po izjavah sokrajanov iz tega območja že pred desetletji. Zato je doseženo stanje s fizično zaporo pod kandijskim mostom, dodatno označenimi površinami za pešce, namestitvijo prometnih znakov in fizično prepreko vključevanja vozil v kandijsko križišče, pika na i prizadevanj sveta ks in sokrajanov iz tega območja. Besede sokrajanov kot » končno, res smo to potrebovali, hvala, to je treba res pohvaliti....« potrjujejo nujnost in pravilnost te spremembe.

Sanirana vozišča

Naše mesto se res ne more pohvaliti z vzorno urejenimi vozišči naših ulic in cest. Na žalost spadamo v skupino najslabših mest na tem področju. Vozišča niso ravna, » poflikana « po posegih so malomarno, z neravnimi črtami, slabimi stiki starega in novega asfalta, fuge se hitro večajo in podobno.

Zato smo bili še posebej veseli, ko smo dosegli nekaj sanacij prečnih jaškov, preplastitev, ki so onemogočile nabiranje vode ob deževju, zdrse ob mokrih voziščih, dvige jaškov na nivo ravnine vozišča in drugo.

Tu nas v prihodnje čaka še veliko dela.

Varnostna ogledala

Namestili smo dve novi ogledali na podlagi predlogov naših sokrajanov.

Ostalo delo na področju boljše prometne varnosti

.V letošnjem letu so se sanirale napake ob obnovi Kandijske ceste (pločniki pri Frizerstvu Jure, prehod za pešce pri davčni upravi...)

2. Urejanje ekoloških otokov

O tem je več razvidno v posebnem prispevku, ki ga je pripravil Simon Štukelj iz novomeške Komunale. Zato na tem mestu zgolj poziv našim sokrajanom, da nam sporočijo lokacije še neurejenih ekoloških otokov, morebitno pomanjkanje posod za odpadke in podobno. Vse vaše predloge bomo posredovali Komunali in poskušali doseči pozitivno rešitev problemov. Letos so se ekološki otoki uredili na celotnem območju Žibertovega hriba in na štirih lokacijah v ostalem delu krajevne skupnosti.

3. Javna razsvetljava

Več sokrajanov nam je potožilo, da so določeni deli v naši KS in mestu premalo osvetljeni, opozarjali so nas, da ne gorijo luči in podobno.

O tem smo seznanjali izvajalca del na tem področju in občino. Seznanjeni smo bili, da postopna sanacija tega stanja poteka. Sicer pa naj bi v prihodnje bil trend, da se ne nameščajo močne luči, ker to zelo onesnažuje okolje.

V preteklem letu so bile zamenjane luči na delu Ragovske ulice z novimi.

4. Odstranjevanje nevarnega drevja, odstranitev nevarnih vej na javnih površinah

Tudi letos smo veliko premaknili na tem področju. Nevarna drevesa so se odstranila ali obžagala na Ragovski, Jakčevi in Kandijski cesti. Izvajali smo jih s pomočjo lastnih sredstev, v manjšem delu s sredstvi občine, na otroškem igrišču na Ragovski ulici pa smo dosegli odstranitev dveh nevarnih dreves na račun Agencije za šport Novo mesto.

Ta dela so zelo zahtevna zaradi nedostopnosti.

5. Urejanje pešpoti, stopnišč, javne razsvetljave in zelenih površin

Skrb za urejene pešpoti, stopnišča in zelene površine je stalna naloga. Na več mestih dotrajane površine na teh objektih terjajo stalno popravljanje. Klicali ste nas. Mi smo urgirali in poškodbe so se sanirale. Ob tem opozarjamo odgovorne, da je nekatere površine urediti povsem na novo. Krpanje z betonom

in ostalimi materiali ni več ustrezno. Namestili smo tudi nekaj oprijemkov za varno hojo.

6. Urejanje otroških igrišč oz. prostorov za druženje in aktivnosti za novo igrišče

Skrb za stalno urejenost ima Agencija za šport. Toda očitno je na del svojega igrišča na Ragovski pozabila. Posamezna oprema je bila uničena oz. dotrajana, drevje na njem je bilo nevarno, košnja ni bila redna.

Nekoliko boljše jo je v njeni skrbi za urejenost odneslo igrišče na Kandijski.

Nezadovoljivo stanje je privedlo do nekajkratnega dogovarjanja in stanje se je postopoma saniralo.

V lanski jeseni so se na pobudo sokrajanov na Žibertovem hribu pričeli pogovori za umestitev novega manjšega igrišča v njihov prostor. Načrtujemo, da bomo vse potrebne aktivnosti končali čez zimo in da bomo do pomladi ta projekt že realizirali.

7. Obisk Čistilne naprave v Ločni

Za krajane smo tudi lani po opravljenih obiskih oziroma ogledih Kmetijske šole Grm, Krke – Tovarne zdravil, Revoz-a, Vojašnice Novo mesto, Policijske uprave Novo mesto in Tovarne prikolic in avtodomov Adrio Mobil d.d. Novo mesto organizirali ogled prenovljene čistilne naprave v Ločni. Ogledali smo si zahtevno delovanje in njen res občudovanja vreden tehnološki nivo.

8. Ostale aktivnosti

Sodelovanje s Krajevnim odborom Rdečega križa Majde Šilc

KO RK je lani prevzel organizacijo predavanj s področja zdravstvene preventive, ki jih je uvedel svet ks v predhodnih letih. Zato smo KO RK podprli tudi lani finančno in se odzivali na povabila obiskov naših starejših jubilantov in bili na srečanju s starejšimi na Loki. Prizadevne prostovoljke smo v znak skromne zahvale za njihovo delo popeljali tudi z novomeškim splavom.

Podpora šmihelskim gasilcem

Ti so zadolženi za naše območje. Več je razvidno v njihovem sporočilu. V okviru finančnih možnosti smo jih tudi lani podprli s skromnim finančnim prispevkom.

Obdaritev naših najmlajših

V ta namen smo Zvezi prijateljev mladine Novo mesto nakazali finančna sredstva.

Avtobus tudi na Žibertov hrib

Na pobudo sokrajanov iz tega območja smo posredovali občini pobudo, da bi se vsaj v določenem času uvedel tudi javni avtobusni prevoz do ulic na Žibertovem hribu. Odgovor občine še čakamo.

Ostalo

Vso leto smo se sproti odzivali na želje krajanov, da pomagamo reševati vaše težave v komunikaciji z občino, Komunalo in drugimi. Kličite nas še več, mi smo tu zaradi vas.

Umrlim sokrajanom smo izkazali spoštovanje z izrazi sožalja svojcem in žalnimi svečami. Večini je ta majhna pozornost veliko pomenila.

V cilju, da bi živeli v čim bolj varnem okolju, smo se povezovali z policistom, zadolženim za našo KS. Na srečo je tudi lani naša spadala KS med zelo varna okolja našega mesta.

Lepo vas pozdravljamo !

Novo mesto: 29. 1. 2015

MESTNA OBČINA NOVO MESTO
Krajevna skupnost MAJDE ŠILC
2

Predsednik Sveta KS
Mag. Adolf Zupan

POJASNILA K IZKAZOM ZA KRAJEVNO SKUPNOST MAJDE ŠILC ZA LETO 2014

POJASNILO - POROČILO ZA KRAJEVNO SKUPNOST MAJDE ŠILC
v obdobju 01.01. do 31.12.2014

1. Prihodki:
Prihodki so sestavljeni iz tekočih nedavčnih prihodkov in sicer prihodkov od obresti in prihodkov od premoženja, ter sredstev prejetih iz proračuna lokalne skupnosti v letu 2014.
Skupaj prihodki v leti 2014 znašajo 30.821,79 EUR.

2.Odhodki:
Odhodki so sestavljeni iz tekočih odhodkov in sicer pisarniški in splošni material in storitve, energija, voda, komunalne storitve in komunikacije, tekoče vzdrževanje objektov,plačilo bančnih storitev, transferom neprofitnim organizacijam in ustanovam.
Skupaj odhodki v letu 2014 znašajo 17.336,63 EUR.

3.Rezultat:
Presežek prihodkov nad odhodki v izkazu prihodkov in odhodkov znaša 13.485,16 EUR.

4. Denarna sredstva na računih
Stanje na računu na dan 31.12.2014 je znašalo 13.607,13 EUR.

POROČILO O REALIZACIJI PRIHODKOV IN ODHODKOV

v EUR

Konto	Naziv	Realizacija pretek. leto	Realizacija tekoče leto
	PRIHODKI (71+73+74)	**26.681,80**	**30.821,79**
71	**Nedavčni prihodki**	**42,80**	**8,42**
7102	Prihodki od obresti	42,80	8,42
7103	Prihodki od premoženja	0,00	0,00
7141	Drugi nedavčni prihodki		
73	**Prejete donacije**	**0,00**	**0,00**
730	Prejete donacije iz domačih virov	0,00	0,00
74	**Transferni prihodki**	**26.639,00**	**30.813,37**
7401	Prejeta sredstva iz občinskih prorač.	26.639,00	30.813,37
	ODHODKI (40+41+42)	**4.876,14**	**17.336,63**
40	**Tekoči odhodki**	**4.276,14**	**14.436,29**
4020	Pisarniški in splošni material in storitve	671,06	3.972,85
4022	Energija, voda, komunalne storitve	1.551,44	150,96
4023	Prevozni stroški in storitve	0,00	0,00
4025	Tekoče vzdrževanje	725,90	8.372,65
4026	Najemnine in zakupnine	619,49	532,74
4029	Drugi operativni odhodki	708,25	1.407,09
41	**Tekoči transferi**	**600,00**	**500,00**
4120	Tekoči transferi neprofit.organiz.in ust.	600,00	500,00
4133	Tekoči transferi v javne zavode		
42	**Investicijski odhodki**	**0,00**	**2.400,34**
4202	Nakup opreme	0,00	0,00
4204	Novogradnje, rekonstrukcije in adapt.	0,00	0,00
4205	Investicijsko vzdrževanje in obnove	0,00	2.400,34
	REZULTAT	**21.805,66**	**13.485,16**
		Stanje	Stanje
10	Denarna sredstva v blagajni	0,00	0,00
11	Denarna sredstva na računih	21.885,09	13.607,13
	Skupaj	**21.885,09**	**13.607,13**

Pripravila: Tatjana Lukman

5.14 Krajevna skupnost Mali Slatnik

Krajevna skupnost
Mali Slatnik

Datum: 15.1.2015

Zadeva: Poslovno poročilo o delu Krajevne skupnosti Mali Slatnik za leto 2014

1. Letni cilji

Cilji na področju poslovanja s sredstvi so skrbno in gospodarno upravljanje tako na strani prihodkov kot na strani odhodkov. Temeljijo na načelih varčnega in gospodarnega upravljanja s razpoložljivimi sredstvi, katera so opredeljena v zakonu o javnih financah. Spremljanje poslovanja Krajevne skupnosti se je vršilo skozi mesečna poročila, ki smo jih posredovali Mestni občini Novo mesto in na koncu skozi zaključni račun Krajevne skupnosti. Krajevna skupnost Mali Slatnik si je v letu 2014 zadala naslednje cilje:

- Adaptacija podružnične osnovne šole na Malem Slatniku in ureditev prostorov KS;
- Obnova državne ceste skozi Mali Slatnik;
- Izgradnja kanalizacijskega sistema na Velikem Slatniku (ob izgradnji dokončanje vodovodnega sistema, položiti cevi za javno razsvetljavo in telekomunikacije);
- Dokončati javno razsvetljavo na Petelinjeku;
- Sanirati najbolj kritične cestne odseke po celotni Krajevni skupnosti;
- Pomoč in sodelovanje z društvi v KS;
- Organizirati in sofinancirati športne, kulturne, ekološke in izobraževalnih aktivnosti v KS;
- Pridobitev ustrezne dokumentacije za obnovo in postavitev igrišč v Krajevni skupnosti;

2. Planirani prihodki

Krajevna skupnost pridobiva sredstva iz občinskega proračuna, del sredstev pa pridobi iz naslova pobiranja najemnin za grobove na pokopališčih, katere vzdržuje. Del sredstev pridobimo tudi iz samoprispevka in sredstev vračila vlaganja v telekomunikacijsko omrežje, katera namenimo za investicije v komunalno infrastrukturo.

3. Ocena uspeha pri doseganju ciljev

Plan del v letu 2014 je bil realiziran v okviru finančnih in drugih možnosti, ki jih je imela krajevna skupnost. Realizirali smo naslednje cilje:

- Obnova državne ceste skozi Mali Slatnik (delno – postavljen je bil semafor za pešce, del javne razsvetljave);
- Dokončati izgradnjo primarnega dela kanalizacijskega sistema na Velikem Slatniku in Križah, ob izgradnji so bile položene cevi za javno razsvetljavo in telekomunikacije.
- Sanirati najbolj kritične cestne odseke po celotni Krajevni skupnosti (delno).
- Pomoč in sodelovanje z društvi v KS;
- Organizirati in sofinancirati športne, kulturne, ekološke in izobraževalnih aktivnosti v KS;
- Pridobili smo vso potrebno dokumentacijo za obnovo in postavitev igrišč v Krajevni skupnosti;

Zastavljene cilje v letu 2014, smo le delno realizirali, predvsem zato, ker so bili večji projekti (adaptacija šole, igrišča, obnova državne ceste skozi Mali Slatnik, dokončanje javne

razsvetljave na Petelinjeku, javna razsvetljava na izpostavljenih mestih, varnostna signalizacija) zaradi odločitve občinskega sveta in vsesplošne gospodarske krize odloženi na kasnejše obdobje.

Velik poudarek v krajevni skupnosti namenjamo tudi različnim družabnim prireditvah, ki jih organiziramo (pohod po poteh KS, proslava ob krajevnem prazniku, športnim in kulturnim prireditvam, itd.). Aktivno sodelujemo z društvi, ki delujejo v naši krajevni skupnosti in s tem pomagajo pri razvoju.

Ocenjujemo, da smo sredstva, ki so nam bila na voljo porabili gospodarno in učinkovito, saj smo jih pogosto oplemenitili s prostovoljnim delom. Svet krajevne skupnosti je skrbel, da so se proračunska sredstva uporabila namensko in v skladu z začrtanim finančnim planom.

MESTNA OBČINA NOVO MESTO
Krajevna skupnost MALI SLATNIK
1

Tomaž Smolič

Predsednik sveta
KS Mali Slatnik

POJASNILA K IZKAZOM ZA KRAJEVNO SKUPNOST MALI SLATNIK ZA LETO 2014

POJASNILO - POROČILO ZA KRAJEVNO SKUPNOST MALI SLATNIK
v obdobju 01.01. do 31.12.2014

1. Prihodki:
Prihodki so sestavljeni iz tekočih nedavčnih prihodkov in sicer prihodkov od obresti in prihodkov od premoženja, ter sredstev prejetih iz proračuna lokalne skupnosti v letu 2014.
Skupaj prihodki v leti 2014 znašajo 10.519,53 EUR.

2.Odhodki:
Odhodki so sestavljeni iz tekočih odhodkov in sicer pisarniški in splošni material in storitve, energija, voda, komunalne storitve in komunikacije, tekoče vzdrževanje objektov,plačilo bančnih storitev, transferom neprofitnim organizacijam in ustanovam.
Skupaj odhodki v letu 2014 znašajo 14.746,75 EUR.

3.Rezultat:
Primanjkljaj prihodkov nad odhodki v izkazu prihodkov in odhodkov znaša 4.227,22 EUR.

4. Denarna sredstva na računih
Stanje na računu na dan 31.12.2014 je znašalo 45.575,81 EUR.

POROČILO O REALIZACIJI PRIHODKOV IN ODHODKOV

v EUR

Konto	Naziv	Realizacija pretek. leto	Realizacija tekoče leto
	PRIHODKI (71+73+74)	**70.110,30**	**10.519,53**
71	**Nedavčni prihodki**	**8.770,66**	**1.799,88**
7102	Prihodki od obresti	95,66	17,82
7103	Prihodki od premoženja	7.325,00	1.782,06
7141	Drugi nedavčni prihodki	1.350,00	
73	**Prejete donacije**	**0,00**	**0,00**
730	Prejete donacije iz domačih virov		0,00
74	**Transferni prihodki**	**61.339,64**	**8.719,65**
7401	Prejeta sredstva iz občinskih prorač.	61 339,64	8.719,65
	ODHODKI (40+41+42)	**67.473,42**	**14.746,75**
40	**Tekoči odhodki**	**13.615,88**	**7.441,56**
4020	Pisarniški in splošni material in storitve	7.060,92	2.892,20
4022	Energija, voda, komunalne storitve	4.532,56	3.078,04
4023	Prevozni stroški in storitve	0,00	0,00
4025	Tekoče vzdrževanje	356,15	1.464,42
4026	Najemnine in zakupnine	0,00	0,00
4029	Drugi operativni odhodki	1.666,25	6,90
41	**Tekoči transferi**	**1.860,00**	**4.167,44**
4120	Tekoči transferi neprofit.organiz.in ust.	1.860,00	4.167,44
4133	Tekoči transferi v javne zavode		
42	**Investicijski odhodki**	**51.961,54**	**3.137,75**
4202	Nakup opreme		
4204	Novogradnje, rekonstrukcije in adapt.		
4205	Investicijsko vzdrževanje in obnove	51 961,54	3.137,75
	REZULTAT	**0,00**	**-4.227,22**
		Stanje	Stanje
10	Denarna sredstva v blagajni	10,68	10,68
11	Denarna sredstva na računih	49.803,03	45.575,81
	Skupaj	**49.813,71**	**45.586,49**

Pripravila: Klavdija Turk

Klavdija Turk

5.15 Krajevna skupnost Mestne njive

KRAJEVNA SKUPNOST MESTNE NJIVE
MESTNE NJIVE 4A
8000 NOVO MESTO

LETNO POROČILO SVETA KRAJEVNE SKUPNOSTI MESTNE NJIVE ZA LETO 2014

1. Letni cilji

V letu 2014 je prišlo do menjave članov sveta KS Mestne njive. V mesecu novembru je bil konstituiran nov svet KS Mestne njive, ki je v celoti nov.

Stari svet Krajevne skupnosti Mestne njive v sestavi Zdenko Picelj, Vilma Turk, Zdravko Budna, Marjan Ivan Moškon, Jože Pečnik, Samo Plantan, Vladimir Bahč je imel v letu 2014 eno sejo dne 11. avgusta 2014 ob 18. uri v prostorih Krajevne skupnosti Mestne njive.

Na seji je bil sprejet Statut Krajevne skupnosti Mestne njive in odobrena donacija KO RK Mestne njive v znesku 1.000,00 EUR.

Nov svet KS Mestne njive v sestavi Gregor Klemenčič – predsednik, Istok Zorko – podpredsednik, Darinka Redling – Tajnik, Mateja Kovačič, Barbara Cesar, Lavra Fabjan, Matjaž Smodiš, se je sešel v letu 2014 na dve sejah. Pozornost je bila posvečena dejanskemu stanju na območju KS in predlogu plana za mandatno obdobje 2014-2018.

V prihajajočem mandatu smo si na osnovi analize obstoječega stanja in pereče problematike na območju KS Mestne njive zadali 4 ključne projekte:

1. REKONSTRUKCIJA PRIKLJUČKA KETTEJEVEGA DREVOREDA NA SEIDLOVO CESTO
2. OBNOVA ULICE MESTNE NJIVE IN DELA CANKARJEVE ULICE
3. UREDITEV OTROŠKEGA, ŠPORTNEGA IGRIŠČA IN VEČNAMENSKEGA PROSTORA PRED BLOKI NA MESTNIH NJIVAH – ŠPORTNO-REKREACIJSKI PARK MESTNE NJIVE
4. PROMETNA ŠTUDIJA NA OBMOČJU KS MESTNE NJIVE

Nabor ključnih projektov se bo dopolnjeval, poleg tega pa bomo na naslednji seji določili podrobnejši plan dela in aktivnosti.

2. Ocena uspeha pri doseganju ciljev

Ker gre za specifično leto, zaradi menjave sveta KS Mestne njive, je oceno uspeha pri doseganju ciljev zelo težko podati. Ocenjujemo, da so bila sredstva, namenjenega za delovanje KS porabljena gospodarno in učinkovito. Svet KS je skrbel za namensko porabo sredstev skladno s planom dela za leto 2014.

Novo mesto, 26.01.2015

MESTNA OBČINA NOVO MESTO • Krajevna skupnost MESTNE NJIVE • 2

Predsednik sveta KS Mestne njive:

Gregor Klemenčič

POJASNILA K IZKAZOM ZA KRAJEVNO SKUPNOST MESTNE NJIVE ZA LETO 2014

POJASNILO - POROČILO ZA KRAJEVNO SKUPNOST MESTNE NJIVE

v obdobju 01.01. do 31.12.2014

1. Prihodki:
Prihodki so sestavljeni iz tekočih nedavčnih prihodkov in sicer prihodkov od obresti in prihodkov od premoženja, ter sredstev prejetih iz proračuna lokalne skupnosti v letu 2014.
Skupaj prihodki v leti 2014 znašajo 28.227,57 EUR.

2.Odhodki:
Odhodki so sestavljeni iz tekočih odhodkov in sicer pisarniški in splošni material in storitve, energija, vo komunalne storitve in komunikacije, tekoče vzdrževanje objektov,plačilo bančnih storitev, transferom neprofitnim organizacijam in ustanovam.
Skupaj odhodki v letu 2014 znašajo 4.784,64 EUR.

3.Rezultat:
Presežek/Primanjkljaj prihodkov nad odhodki v izkazu prihodkov in odhodkov znaša 23.442,93 EUR.

4. Denarna sredstva na računih
Stanje na računu na dan 31.12.2014 je znašalo 23.690,24 EUR.

POROČILO O REALIZACIJI PRIHODKOV IN ODHODKOV

v EUR

Konto	Naziv	Realizacija pretek. leto	Realizacija tekoče leto
	PRIHODKI (71+73+74)	**36.367,00**	**28.227,57**
71	**Nedavčni prihodki**	**68,00**	**9,19**
7102	Prihodki od obresti	68,00	9,19
7103	Prihodki od premoženja	0,00	0,00
7141	Drugi nedavčni prihodki		
73	**Prejete donacije**	**0,00**	**0,00**
730	Prejete donacije iz domačih virov		0,00
74	**Transferni prihodki**	**36.299,00**	**28.218,38**
7401	Prejeta sredstva iz občinskih prorač.	36.299,00	28.218,38
	ODHODKI (40+41+42)	**15.118,00**	**4.784,64**
40	**Tekoči odhodki**	**2.968,00**	**2.207,14**
4020	Pisarniški in splošni material in storitve	1.190,00	755,51
4022	Energija, voda, komunalne storitve	0,00	0,00
4023	Prevozni stroški in storitve	0,00	0,00
4025	Tekoče vzdrževanje	457,00	0,00
4026	Najemnine in zakupnine	850,00	685,00
4029	Drugi operativni odhodki	471,00	766,63
41	**Tekoči transferi**	**950,00**	**1.325,00**
4120	Tekoči transferi neprofit.organiz.in ust.	950,00	1.325,00
4133	Tekoči transferi v javne zavode		0,00
42	**Investicijski odhodki**		
4202	Nakup opreme	**11.200,00**	**1.252,50**
4204	Novogradnje, rekonstrukcije in adapt.		
4205	Investicijsko vzdrževanje in obnove	11.200,00	1.252,50
	REZULTAT	**21.249,00**	**23.442,93**
		Stanje	Stanje
10	Denarna sredstva v blagajni	0,00	0,00
11	Denarna sredstva na računih	21.428,00	23.690,24
	Skupaj	**21.428,00**	**23.690,24**

Pripravila: Tatjana Lukman

5.16 Krajevna skupnost Otočec

KRAJEVNA SKUPNOST OTOČEC
Šentpeter 1
8222 OTOČEC

MESTNA OBČINA NOVO MESTO
Seidlova cesta 1
8000 NOVO MESTO

ZADEVA: POSLOVNO POROČILO O DELU KRAJEVNE SKUPNOSTI OTOČEC

1. LETNI CILJI

Cilji na področju poslovanja s sredstvi so: skrbno in gospodarno upravljanje tako na strani prihodkov kot na strani odhodkov. Temeljijo na načelih varčnega in gospodarnega upravljanja z razpoložljivimi sredstvi, katera so opredeljena v zakonu o javnih financah.

Mestna občina Novo mesto je skrbno spremljala poslovanje krajevne skupnosti Otočec, saj smo mesečno dostavljali poročila o poslovanju za tekoči mesec, računovodski oddelek Mestne občine Novo mesto na podlagi teh poročil pripravi zaključni račun za Krajevno skupnost Otočec.

Krajevna skupnost Otočec si je v letu 2014 zadala naslednje cilje:

- uskladitev in dokončanje OPPN za jedro Otočec, križišče Lešnica,
- pospeševanje in spremljanje dogajanj v zvezi z ureditvijo lastništva zemljišča Športne Unije Slovenije na Otočcu,
- aktivnosti za ureditev ekoloških otokov in črnih odlagališč,
- postavitev oglasnih desk,
- gramoziranje makadamskih cest,
- priprave za nadaljevanje posodobitve ceste Koti v dolžini cca 500 metrov,
- parkirišča pri osnovni šoli Otočec,
- izgradnja pločnika v ulici Dobrava,
- aktivnosti za postavitev cestnih signalizacij,
- priprava projekta za kanalizacijo Vrh pri Pahi, Paha in Herinja vas.
- dogovori z MO NM o uvrstitvi izdelave projektov za kanalizacijo Sevno, Črešnjice, Lutrško selo, Gornje Kronovo, Dolenja vas in Žihovo selo,
- Ureditev lastništva zemljišča in pridobitev uporabnega dovoljenja za mrliško vežico na pokopališču Otočec,
- vzdrževalna dela na pokopališčih po planu del,
- vzdrževanje objektov skupne rabe.

2. PLANIRANI PRIHODKI

Krajevna skupnost Otočec pridobiva sredstva iz občinskega proračuna, del sredstev pa pridobi iz naslova pobiranja najemnin za grobove na pokopališčih, katera vzdržuje.

3. OCENA USPEHA PRI DOSEGANJU CILJEV

Plan dela v letu 2014 je bil realiziran v okviru finančnih zmožnosti, ki jih je imela krajevna skupnost. Nekaj nalog smo uspeli realizirati.

Velik poudarek v krajevni skupnosti Otočec namenjamo različnim družabnim prireditvam, ki jih organizirajo posamezna društva. Aktivno sodelujemo z društvi, ki delujejo v krajevni skupnosti Otočec.
Opravili smo tudi vzdrževalna dela in zgradili podporne zidove po planu dela na pokopališču Otočec.

Ocenjujemo, da smo sredstva, ki so nam bila na voljo uporabljali zelo gospodarno in učinkovito. Svet KS je skrbel, da so se proračunska sredstva uporabila namensko in v skladu z zadanim finančnim načrtom krajevne skupnosti Otočec.

Predsednica sveta KS Otočec
Vesna Barborič

MESTNA OBČINA NOVO MESTO
Krajevna skupnost OTOČEC
1

Otočec,02.02.2015

POJASNILO IN POSLOVNO POROČILO ZA KRAJEVNO SKUPNOST OTOČEC ZA LETO 2014

POJASNILO - POROČILO ZA KRAJEVNO SKUPNOST OTOČEC
v obdobju 01.01. do 31.12.2014

1. Prihodki:
Prihodki so sestavljeni iz tekočih nedavčnih prihodkov in sicer prihodkov od obresti in prihodkov od premoženja, ter sredstev prejetih iz proračuna lokalne skupnosti v letu 2014.
Skupaj prihodki v leti 2014 znašajo 26.654,89 EUR.

2.Odhodki:
Odhodki so sestavljeni iz tekočih odhodkov in sicer pisarniški in splošni material in storitve, energija, voda, komunalne storitve in komunikacije, tekoče vzdrževanje objektov,plačilo bančnih storitev, transferom neprofitnim organizacijam in ustanovam.
Skupaj odhodki v letu 2014 znašajo 35.547,82 EUR.

3.Rezultat:
Primanjkljaj prihodkov nad odhodki v izkazu prihodkov in odhodkov znaša 8.892,93 EUR.

4. Denarna sredstva na računih
Stanje na računu na dan 31.12.2014 je znašalo 12.079,32 EUR.

POROČILO O REALIZACIJI PRIHODKOV IN ODHODKOV

v EUR

Konto	Naziv	Realizacija pretek. leto	Realizacija tekoče leto
	PRIHODKI (71+73+74)	**35.230,08**	**26.654,89**
71	**Nedavčni prihodki**	**22.263,58**	**16.606,39**
7102	Prihodki od obresti	49,12	8,68
7103	Prihodki od premoženja	22.013,16	16.597,71
7141	Drugi nedavčni prihodki	201,30	0,00
73	**Prejete donacije**	**0,00**	**0,00**
730	Prejete donacije iz domačih virov	0,00	0,00
74	**Transferni prihodki**	**12.966,50**	**10.048,50**
7401	Prejeta sredstva iz občinskih prorač.	12.966,50	10.048,50
	ODHODKI (40+41+42)	**36.474,55**	**35.547,82**
40	**Tekoči odhodki**	**22.585,91**	**11.611,41**
4020	Pisarniški in splošni material in storitve	11.996,26	4.657,97
4022	Energija, voda, komunalne storitve	6.898,78	4.055,49
4023	Prevozni stroški in storitve	0,00	17,86
4025	Tekoče vzdrževanje	1.732,35	1.821,77
4026	Najemnine in zakupnine	656,79	692,30
4029	Drugi operativni odhodki	1.301,73	366,02
41	**Tekoči transferi**	**950,00**	**3.150,00**
4120	Tekoči transferi neprofit.organiz.in ust.	950,00	3.150,00
4133	Tekoči transferi v javne zavode	0,00	0,00
42	**Investicijski odhodki**	**12.938,64**	**20.786,41**
4202	Nakup opreme	0,00	0,00
4204	Novogradnje, rekonstrukcije in adapt.	0,00	0,00
4205	Investicijsko vzdrževanje in obnove	12.938,64	20.786,41
	REZULTAT	**-1.244,47**	**-8.892,93**
		Stanje	Stanje
10	Denarna sredstva v blagajni	0,00	0,00
11	Denarna sredstva na računih	20.972,25	12.079,32
	Skupaj	**20.972,25**	**12.079,32**

Pripravila: Klavdija Turk

Klavdija Turk

5.17 Krajevna skupnost Podgrad

KS PODGRAD

Podgrad 38

8000 NOVO MESTO

POSLOVNO POROČILO KS PODGRAD ZA LETO 2014

V letu 2014 smo opravili naslednje:

1. Razširili cesto skozi Veliki Cerovec
2. Asfaltirali in uredili meteorne vode na delu ceste v Podgradu
3. Asfaltirali del ceste na Mihovcu
4. Uredili obračališče avtobusa v Jurni vasi
5. Postavili avtobusna postajališča v Koroški vasi in Jurni vasi
6. Sodelovali pri vzdrževanju LC v KS s koncesionarjem in sodelavci MO Novo mesto
7. Dodatno opremili Mrliško vežico v Podgradu
8. Sodelovali z organizacijami in društvi z območja KS Podgrad
9. Sodelovali s krajani in šolo v reševanju varnostnih razmer pri prevozu otrok v šolo

Podgrad,26.01.2015

Predsednik sveta KS Podgrad

Marjan ERPE

MESTNA OBČINA NOVO MESTO
2
Krajevna skupnost PODGRAD

POJASNILO IN POSLOVNO POROČILO ZA KRAJEVNO SKUPNOST PODGRAD ZA LETO 2014

POJASNILO - POROČILO ZA KRAJEVNO SKUPNOST PODGRAD
v obdobju 01.01. do 31.12.2014

1. Prihodki:
Prihodki so sestavljeni iz tekočih nedavčnih prihodkov in sicer prihodkov od obresti in prihodkov od premoženja, ter sredstev prejetih iz proračuna lokalne skupnosti v letu 2014.
Skupaj prihodki v letu 2014 znašajo 39.654,19 EUR.

2.Odhodki:
Odhodki so sestavljeni iz tekočih odhodkov in sicer pisarniški in splošni material in storitve, energija, voda, komunalne storitve in komunikacije, tekoče vzdrževanje objektov,plačilo bančnih storitev, transferom neprofitnim organizacijam in ustanovam.
Skupaj odhodki v letu 2014 znašajo 37.746,23 EUR.

3.Rezultat:
Presežek prihodkov nad odhodki v izkazu prihodkov in odhodkov znaša 1.907,96 EUR.

4. Denarna sredstva na računih
Stanje na računu na dan 31.12.2014 je znašalo 8.592,82 EUR.

POROČILO O REALIZACIJI PRIHODKOV IN ODHODKOV

v EUR

Konto	Naziv	Realizacija pretek. leto	Realizacija tekoče leto
	PRIHODKI (71+73+74)	**18.891,83**	**39.654,19**
71	**Nedavčni prihodki**	**5.475,33**	**6.783,46**
7102	Prihodki od obresti	15,33	3,46
7103	Prihodki od premoženja	5.460,00	6.780,00
7141	Drugi nedavčni prihodki	0,00	0,00
73	**Prejete donacije**	**0,00**	**0,00**
730	Prejete donacije iz domačih virov	0,00	0,00
74	**Transferni prihodki**	**13.416,50**	**32.870,73**
7401	Prejeta sredstva iz občinskih prorač.	13.416,50	32.870,73
	ODHODKI (40+41+42)	**16.183,72**	**37.746,23**
40	**Tekoči odhodki**	**6.653,62**	**4.406,31**
4020	Pisarniški in splošni material in storitve	409,95	1.054,71
4022	Energija, voda, komunalne storitve	5.507,82	3.347,38
4023	Prevozni stroški in storitve	0,00	0,00
4025	Tekoče vzdrževanje	732,00	0,00
4026	Najemnine in zakupnine	0,00	0,00
4029	Drugi operativni odhodki	3,85	4,22
41	**Tekoči transferi**	**4.200,00**	**600,00**
4120	Tekoči transferi neprofit.organiz.in ust.	4.200,00	600,00
4133	Tekoči transferi v javne zavode		
42	**Investicijski odhodki**	**5.330,10**	**32.739,92**
4202	Nakup opreme	0,00	0,00
4204	Novogradnje, rekonstrukcije in adapt.	0,00	0,00
4205	Investicijsko vzdrževanje in obnove	5.330,10	32.739,92
	REZULTAT	**2.708,11**	**1.907,96**
		Stanje	Stanje
10	Denarna sredstva v blagajni	0,00	0,00
11	Denarna sredstva na računih	6.684,86	8.592,82
	Skupaj	**6.684,86**	**8.592,82**

Pripravila: Klavdija Turk

Klavdija Turk

5.18 Krajevna skupnost Prečna

Krajevna skupnost Prečna

Datum: 22. 1. 2015

Zadeva: Letno poročilo o delu Krajevne skupnosti Prečna

1. Letni cilji

Cilji na področju poslovanja s sredstvi so skrbno in gospodarno upravljanje tako na strani prihodkov kot na strani odhodkov. Temeljijo na načelih varčnega in gospodarnega upravljanja z razpoložljivimi sredstvi, ki so opredeljena v Zakonu o javnih financah. Spremljanje poslovanja krajevne skupnosti se je vršilo skozi mesečna poročila, ki smo jih posredovali Mestni občini Novo mesto in na koncu skozi zaključni račun krajevne skupnosti.

Krajevna skupnost Prečna si je v letu 2014 zadala naslednje cilje:

- Izgradnja avtobusnih postajališč
- Obnova lokalnih cest in javnih poti po krajevni skupnosti
- Priprava na izgradnjo pločnika

2. Planirani prihodki

Krajevna skupnost pridobiva sredstva iz občinskega proračuna. V letu 2014 smo prejeli le sredstva za redno delovanje.

3. Ocena uspeha pri doseganju ciljev

Prvi dve alineji v ciljih sta vezani neposredno na občinski proračun. Izgradnja avtobusnega postajališča kljub občinskim zagotovilom PP Novo mesto in KS Prečna ni bila izvedena niti na idejnem nivoju. Čeprav je potrebno v prvi fazi le urediti status občinskega zemljišča. Obnova lokalnih cest in javnih poti po krajevni skupnosti je bila izvedena v obsegu in zmožnosti proračuna. Prav tako ni bilo narejeno nič v zvezi z izgradnjo pločnika. Čeprav bi bil ta financiran iz sredstev vračil vlaganja v telefonijo in iz sredstev KS. Tudi tukaj je zadeva obstala na nivoju ureditve dokumentacije.

Velik poudarek v krajevni skupnosti namenjamo tudi različnim javnim prireditvam, ki jih organizirajo lokalna društva. Aktivno sodelujemo z društvi, ki delujejo v naši krajevni skupnosti.

Ocenjujemo, da smo sredstva, ki so nam bila na voljo, porabili gospodarno in učinkovito. Svet krajevne skupnosti je skrbel, da so se proračunska sredstva uporabila namensko in v skladu z začrtanim finančnim planom.

MESTNA OBČINA NOVO MESTO
Krajevna skupnost PREČNA
1

Mario Krapež

Predsednik sveta KS Prečna

POJASNILO K IZKAZOM ZA KRAJEVNO SKUPNOST PREČNA ZA LETO 2014

POJASNILO - POROČILO ZA KRAJEVNO SKUPNOST PREČNA
v obdobju 01.01. do 31.12.2014

1. Prihodki:
Prihodki so sestavljeni iz tekočih nedavčnih prihodkov in sicer prihodkov od obresti in prihodkov od premoženja, ter sredstev prejetih iz proračuna lokalne skupnosti v letu 2014.
Skupaj prihodki v leti 2014 znašajo 44.052,30 EUR.

2.Odhodki:
Odhodki so sestavljeni iz tekočih odhodkov in sicer pisarniški in splošni material in storitve, energija, voda, komunalne storitve in komunikacije, tekoče vzdrževanje objektov,plačilo bančnih storitev, transferom neprofitnim organizacijam in ustanovam.
Skupaj odhodki v letu 2014 znašajo 4.387,23 EUR.

3.Rezultat:
Presežek prihodkov nad odhodki v izkazu prihodkov in odhodkov znaša 39.665,07 EUR.

4. Denarna sredstva na računih
Stanje na računu na dan 31.12.2014 je znašalo 40.356,45 EUR.

POROČILO O REALIZACIJI PRIHODKOV IN ODHODKOV

v EUR

Konto	Naziv	Realizacija pretek. leto	Realizacija tekoče leto
	PRIHODKI (71+73+74)	**39.825,34**	**44.052,30**
71	**Nedavčni prihodki**	**77,12**	**75,77**
7102	Prihodki od obresti	77,12	15,77
7103	Prihodki od premoženja	0,00	60,00
7141	Drugi nedavčni prihodki		
73	**Prejete donacije**	**0,00**	**0,00**
730	Prejete donacije iz domačih virov		0,00
74	**Transferni prihodki**	**39.748,22**	**43.976,53**
7401	Prejeta sredstva iz občinskih prorač.	39.748,22	43.976,53
	ODHODKI (40+41+42)	**2.817,19**	**4.387,23**
40	**Tekoči odhodki**	**2.467,19**	**3.987,23**
4020	Pisarniški in splošni material in storitve	239,83	1.735,88
4022	Energija, voda, komunalne storitve	2.223,84	2.248,03
4023	Prevozni stroški in storitve	0,00	0,00
4025	Tekoče vzdrževanje	0,00	0,00
4026	Najemnine in zakupnine	0,00	0,00
4029	Drugi operativni odhodki	3,52	3,32
41	**Tekoči transferi**	**350,00**	**400,00**
4120	Tekoči transferi neprofit.organiz.in ust.	350,00	400,00
4133	Tekoči transferi v javne zavode	0,00	0,00
42	**Investicijski odhodki**	**0,00**	**0,00**
4202	Nakup opreme	0,00	0,00
4204	Novogradnje, rekonstrukcije in adapt.	0,00	0,00
4205	Investicijsko vzdrževanje in obnove	0,00	0,00
	REZULTAT	**37.008,15**	**39.665,07**
		Stanje	Stanje
10	Denarna sredstva v blagajni	16,36	16,36
11	Denarna sredstva na računih	37.622,41	40.356,45
	Skupaj	**37.638,77**	**40.372,81**

Pripravila: Klavdija Turk

Klavdija Turk

5.19 Krajevna skupnost Regrča vas

KRAJEVNA SKUPNOST REGRČA VAS
Regrča vas 101
8000 NOVO MESTO Davčna št.: 54760054

Krajevna skupnost Regrča vas
Datum: 20.01.2014

Zadeva: Poslovno poročilo o delu Krajevne skupnosti Regrča vas za leto 2014

1. Letni cilji

Cilji na področju poslovanja s sredstvi, so skrbno in gospodarno upravljanje tako na strani prihodkov kot na strani odhodkov. Temeljijo na načelih varčnega in gospodarnega upravljanja z razpoložljivimi sredstvi, katera so opredeljena v zakonu o javnih financah. Spremljanje poslovanja krajevne skupnosti se je vršilo skozi poročila, ki smo jih posredovali Mestni občini Novo mesto in na koncu skozi zaključni račun krajevne skupnosti Regrča vas, ki si je v letu 2014 zadala naslednje cilje in jih realizirala:
- investicijsko vzdrževalna dela na Domu krajanov z delno ureditvijo okolice,
- realizacija javne razsvetljave, ki poteka od Doma krajanov proti središču Regrče vasi,
- izvedba sanacijskih ukrepov na cestnih površinah, ureditev odvodnjavanja
- novoletna okrasitev KS Regrče vasi.

Cilji KS Regrča vas temeljijo na zasnovi pokrivanje osnovnih komunalnih dobrin in tudi v nalogah, ki so pomembne za oskrbo prebivalstva oziroma za življenje v krajevni skupnosti.
Naše izhodišče je bilo predvsem reševanje oziroma zagotovitev večje varnosti naših krajanov pri udeleževanju v uličnem prometu, ki je v zadnjem času pravzaprav postav tranzitni promet za pokrivanje ene od glavnih osi novomeške navezave vpadnic vzhod - zahod.

2. Planirani prihodki

Krajevna skupnost pridobiva sredstva iz občinskega proračuna, del sredstev pa pridobi iz naslova pobiranja najemnine od oddanih prostorov v domu krajanov.

3. Ocena uspeha pri doseganju ciljev

Plan del v letu 2014 je bil realiziran v okviru finančnih možnosti, ki jih je imela krajevna skupnost ter predvsem premeščanja administrativnih ovir pri realiziranju zastavljenih nalog. Naloge smo v veliki večini uspeli delno realizirati. Nismo uspeli realizirati v celoti nalog glede sanacij lokalnih cest in javnih poti po krajevni skupnosti kot tudi izvesti ureditev intervencijske poti do potoka. Razlog temu lahko iščemo v poteku postopkov, ki jih moramo izvest predhodno.

Velik poudarek v krajevni skupnosti namenjamo tudi različnim družabnim prireditvah, ki jih organiziramo (letni izlet, kresovanje, pogostitev starostnikov itd.). Prav tako aktivno sodelujemo z društvi, ki delujejo v naši krajevni skupnosti.

Ocenjujemo, da smo sredstva, ki so nam bila na voljo porabili gospodarno in učinkovito. Svet krajevne skupnosti je skrbel, da so se proračunska sredstva uporabila namensko in v skladu z začrtanim finančnim planom.

MESTNA OBČINA NOVO MESTO
Krajevna skupnost REGRČA VAS
1

Predsednik sveta KS
Jože Hočevar
Hočevar

POJASNILA K IZKAZOM ZA KRAJEVNO SKUPNOST REGRČA VAS ZA LETO 2014

POJASNILO - POROČILO ZA KRAJEVNO SKUPNOST MESTNE NJIVE
v obdobju 01.01. do 31.12.2014

1. Prihodki:
Prihodki so sestavljeni iz tekočih nedavčnih prihodkov in sicer prihodkov od obresti in prihodkov od premoženja, ter sredstev prejetih iz proračuna lokalne skupnosti v letu 2014.
Skupaj prihodki v leti 2014 znašajo 28.227,57 EUR.

2.Odhodki:
Odhodki so sestavljeni iz tekočih odhodkov in sicer pisarniški in splošni material in storitve, energija, vo komunalne storitve in komunikacije, tekoče vzdrževanje objektov,plačilo bančnih storitev, transferom neprofitnim organizacijam in ustanovam.
Skupaj odhodki v letu 2014 znašajo 4.784,64 EUR.

3.Rezultat:
Presežek/Primanjkljaj prihodkov nad odhodki v izkazu prihodkov in odhodkov znaša 23.442,93 EUR.

4. Denarna sredstva na računih
Stanje na računu na dan 31.12.2014 je znašalo 23.690,24 EUR.

POROČILO O REALIZACIJI PRIHODKOV IN ODHODKOV

v EUR

Konto	Naziv	Realizacija pretek. leto	Realizacija tekoče leto
	PRIHODKI (71+73+74)	**36.367,00**	**28.227,57**
71	**Nedavčni prihodki**	**68,00**	**9,19**
7102	Prihodki od obresti	68,00	9,19
7103	Prihodki od premoženja	0,00	0,00
7141	Drugi nedavčni prihodki		
73	**Prejete donacije**	**0,00**	**0,00**
730	Prejete donacije iz domačih virov		0,00
74	**Transferni prihodki**	**36.299,00**	**28.218,38**
7401	Prejeta sredstva iz občinskih prorač.	36.299,00	28.218,38
	ODHODKI (40+41+42)	**15.118,00**	**4.784,64**
40	**Tekoči odhodki**	**2.968,00**	**2.207,14**
4020	Pisarniški in splošni material in storitve	1.190,00	755,51
4022	Energija, voda, komunalne storitve	0,00	0,00
4023	Prevozni stroški in storitve	0,00	0,00
4025	Tekoče vzdrževanje	457,00	0,00
4026	Najemnine in zakupnine	850,00	685,00
4029	Drugi operativni odhodki	471,00	766,63
41	**Tekoči transferi**	**950,00**	**1.325,00**
4120	Tekoči transferi neprofit.organiz.in ust.	950,00	1.325,00
4133	Tekoči transferi v javne zavode		0,00
42	**Investicijski odhodki**		
4202	Nakup opreme	**11.200,00**	**1.252,50**
4204	Novogradnje, rekonstrukcije in adapt.		
4205	Investicijsko vzdrževanje in obnove	11.200,00	1.252,50
	REZULTAT	**21.249,00**	**23.442,93**
		Stanje	Stanje
10	Denarna sredstva v blagajni	0,00	0,00
11	Denarna sredstva na računih	21.428,00	23.690,24
	Skupaj	**21.428,00**	**23.690,24**

Pripravila: Tatjana Lukman

5.20 Krajevna skupnost Stopiče

KRAJEVNA SKUPNOST STOPIČE
STOPIČE 3
8322 STOPIČE

DATUM:15.1.2015

ZADEVA: Poslovno poročilo o delu Krajevne skupnosti Stopiče za leto 2014

1. Letni cilji

Cilji na področju poslovanja s sredstvi so skrbno in gospodarno upravljanje tako na strani prihodkov kot na strani odhodkov. Temeljijo na načelih varčevanja in gospodarnega upravljanja s razpoložljivimi sredstvi, ki so opredeljena v zakonu o javnih financah. Spremljanje poslovanja krajevne skupnosti se je vršilo skozi mesečna poročila, ki smo jih posredovali Mestni občini Novo mesto in na koncu skozi zaključni račun krajevne skupnosti. Krajevna skupnost Stopiče si je v letu 2014 zadala naslednje cilje:
- izgradnja kanalizacije v vaseh, kjer je še ni,
- delna obnova vodovodnega omrežja,
- obnova lokalnih cest, javnih poti in gozdnih poti po krajevni skupnosti,
- obnova in vzdrževanje mrliških vežic in pokopališč v krajevni skupnosti,
- preplastitev lokalne ceste Stopiče – Veliki Orehek,
- izgradnja športnega igrišča na Hribu pri Orehku,
- označitev grobov na pokopališču v Stopičah.

2. Planirani prihodki

Krajevna skupnost Stopiče pridobiva sredstva iz občinskega proračuna, del sredstev pa pridobi iz naslova pobiranja najemnin za grobove na pokopališčih, katere vzdržuje. Del sredstev pridobi tudi iz naslova prispevkov samih krajanov, za izgradnjo in vzdrževanje lokalnih poti. Mesečno prejemamo najemnine za poslovne prostore v večnamenskem družbenem domu.

3. Ocena uspeha pri doseganju ciljev

Plan del v letu 2014 ni bil realiziran v okviru finančnih možnosti, ki jih je imela krajevna skupnost. Razlog iščemo predvsem v manjših sredstvih pridobljenih s strani MO in zaradi zavrnitve projektne dokumentacije za kanalizacijo v Šentjoštu. Za uresničitev nekaj opravljenih del je krajevna skupnost porabila 20.587,02 EUR sredstev in prejela 21941,73 EUR sredstev.

Velik poudarek v krajevni skupnosti namenjamo tudi različnim družabnim prireditvam, ki jih organizirajo društva v krajevnimi skupnosti in s katerimi aktivno sodelujemo.

Ocenjujemo, da smo sredstva, ki so nam bila na voljo porabili gospodarno in učinkovito. Svet krajevne skupnosti je skrbel, da so se proračunska sredstva uporabila namensko in v skladu z začrtanim finančnim planom.

Krajevna skupnost Stopiče
Tomaž Slak, predsednik sveta

MESTNA OBČINA NOVO MESTO
Krajevna skupnost STOPIČE
1

POJASNILO IN POSLOVNO POROČILO ZA KRAJEVNO SKUPNOST STOPIČE ZA LETO 2014

POJASNILO - POROČILO ZA KRAJEVNO SKUPNOST STOPIČE
v obdobju 01.01. do 31.12.2014

1. Prihodki:
Prihodki so sestavljeni iz tekočih nedavčnih prihodkov in sicer prihodkov od obresti in prihodkov od premoženja, ter sredstev prejetih iz proračuna lokalne skupnosti v letu 2014.
Skupaj prihodki v leti 2014 znašajo 21.539,12 EUR.

2.Odhodki:
Odhodki so sestavljeni iz tekočih odhodkov in sicer pisarniški in splošni material in storitve, energija, voda, komunalne storitve in komunikacije, tekoče vzdrževanje objektov,plačilo bančnih storitev, transferom neprofitnim organizacijam in ustanovam.
Skupaj odhodki v letu 2014 znašajo 20.184,41 EUR.

3.Rezultat:
Presežek prihodkov nad odhodki v izkazu prihodkov in odhodkov znaša 1.354,71 EUR.

4. Denarna sredstva na računih
Stanje na računu na dan 31.12.2014 je znašalo 4.820,21 EUR.

POROČILO O REALIZACIJI PRIHODKOV IN ODHODKOV

v EUR

Konto	Naziv	Realizacija pretek. leto	Realizacija tekoče leto
	PRIHODKI (71+73+74)	**21.464,52**	**21.539,12**
71	**Nedavčni prihodki**	**8.443,78**	**12.620,87**
7102	Prihodki od obresti	34,49	1,72
7103	Prihodki od premoženja	8.409,29	10.449,29
7141	Drugi nedavčni prihodki	0,00	2.169,86
73	**Prejete donacije**	**0,00**	**0,00**
730	Prejete donacije iz domačih virov	0,00	0,00
74	**Transferni prihodki**	**13.020,74**	**8.918,25**
7401	Prejeta sredstva iz občinskih prorač.	13.020,74	8.918,25
	ODHODKI (40+41+42)	**36.877,09**	**20.184,41**
40	**Tekoči odhodki**	**35.527,09**	**9.780,83**
4020	Pisarniški in splošni material in storitve	3.724,46	2.333,67
4022	Energija, voda, komunalne storitve	10.276,81	5.121,86
4023	Prevozni stroški in storitve	0,00	0,00
4025	Tekoče vzdrževanje	21.424,86	2.320,14
4026	Najemnine in zakupnine	94,90	0,00
4029	Drugi operativni odhodki	6,06	5,16
41	**Tekoči transferi**	**1.350,00**	**1.450,00**
4120	Tekoči transferi neprofit.organiz.in ust.	1.350,00	1.450,00
4133	Tekoči transferi v javne zavode	0,00	
42	**Investicijski odhodki**	**0,00**	**8.953,58**
4202	Nakup opreme	0,00	0,00
4204	Novogradnje, rekonstrukcije in adapt.	0,00	0,00
4205	Investicijsko vzdrževanje in obnove	0,00	8.953,58
	REZULTAT	**-15.412,57**	**1.354,71**
		Stanje	Stanje
10	Denarna sredstva v blagajni	0,00	0,00
11	Denarna sredstva na računih	3.465,50	4.820,21
	Skupaj	3.465,50	4.820,21

Pripravila: Klavdija Turk

Klavdija Turk

5.21 Krajevna skupnost Šmihel

Krajevna skupnost Šmihel

Bajčeva ulica 20

8000 Novo mesto

Datum: ponedeljek, 5. januar 2015

Zadeva: POSLOVNO POROČILO O DELU KRAJEVNE SKUPNOSTI ŠMIHEL ZA LETO 2014

Leto 2014 bo v Krajevni skupnosti Šmihel ostalo zaznamovano kot leto, ko se zaradi pomanjkanje politične volje v naši občini, noben infrastrukturni projekt našega kraja ni realiziral.

Z Mestno občino Novo mesto in DRSC imamo planiranih vrsto nalog za kar obstaja projektna dokumentacija. Svet KS jih glede na potrebe kraja razvršča po naslednji prioritetni listi:

1. nadaljnja rekonstrukcija obstoječe Šmihelske ceste - od cerkve do Košenic (pločniki, javna razsvetljava, avtobusna postajališča, nov uvoz za ulico ob Težki vodi);
2. izgradnja novega mostu s pločniki čez potok Težka voda na Smrečnikovi ulici (dokončanje Smrečnikove ulice);
3. izgradnja novega avtobusnega postajališča s parkirišči pri OŠ Šmihel;
4. izgradnja nove Šmihelske obvozne ceste;
5. rekonstrukcija lokalne občinske ceste od Šmihela do Sv. Roka in Košenic;
6. izgradnja trase zahodne obvozne ceste – rinka okrog mesta, ki tangira naš kraj med železniško progo in naseljem Urbanje;
7. umestitev in izgradnja južne zbirne, povezovalne ceste s povezavo Šmihelske in Belokranjske ceste, ki bo potekala pod Košenicami in Svetim Rokom.

Zagotovo pa je leto 2014, leto mnogih oblik druženj krajanov. To niso le zbori krajanov, posveti in pohodi, gre tudi za druženja v obliki organiziranih izletov, kot je bilo letos v Prekmurje in v adventni Trst. Vse bolj nam zaupate, kar potrjujejo vaši množični odzivi, ko nam vedno zmanjkuje prostora na avtobusu, četudi gremo z dvema največjima.

Dodeljena skromna sredstva za delovanje KS smo namenili delno v komunalno in športno infrastrukturo kraja, delno za sofinanciranje delovanja humanitarnih društev (PGD Šmihel, KORK Šmihel), športnih in kulturnih društev v našem kraju, za ekološke izboljšave (potok na Škrjančah), za informiranje ter druženja krajanov. Člani Sveta KS Šmihel delujemo neprofesionalno, brezplačno ter ob našem prostem času. V večini za logistično delovanje KS, kot so prevozi, telefoni, znamke, papir in drugo, pokrivamo iz lastnih žepov, namenski denar, ki ga prejemamo od MO NM za to, pa porabimo za že omenjene oblike druženja, informiranja krajanov, v humanitarne ter športne namene in manjša komunalna vlaganja.

Glede na upravičena pričakovanja krajanov za razreševanje infrastrukturne problematike kraja, smo vam že v preteklosti obrazložili pristojnosti, pooblastila in

odgovornosti Sveta KS v zvezi s tem. Žal imamo pri tem več ali manj »zvezane« roke. Vse infrastrukturne projekte vodi občina in njene strokovne službe. Mi nimamo ne pooblastil in tudi ne finančnih sredstev potrebnih za odkup nepremičnin, projektiranje oziroma izgradnjo pločnikov, ceste ali drugega.

Leto 2014 bo v Krajevni skupnosti Šmihel ostalo zaznamovano tudi kot leto, ko smo zaradi poslabšane varnostne situacije, predvsem v romskem naselju (streljanje, kurjenje in druge oblike nereda) preko Varnostnega sosveta zagotovili večjo varnost krajanov. Pohvaliti moramo odzivnost Policije, ki je po predhodnem dogovoru takoj, strokovno in kvalitetno, v skladu s svojimi pooblastili, ukrepala.

Več o vsem tem v priloženem glasilu Šmihelčan. Glede na skromna finančna sredstva in majhna pooblastila, ki jih imamo, ocenjujemo, da smo delovali v dobrobit kraja. Prvenstveno pa bomo tudi v naprej delovali v smeri povezovanja in druženju krajanov.

Sodelovanje sosednjih Krajevnih skupnosti, Šmihel in Regrča vas. **Ker imata obe krajevni skupnosti, Šmihel in Regrča vas, identične infrastrukturne probleme smo se odločili, da tudi nadalje, v novi sestavi in novem mandatu, delujemo partnersko. S skupnimi močmi bomo pozivali Mestno občino Novo mesto, da končno že začne z izgradnjo planiranih in nujno potrebnih manjkajočih prometnic ter pločnikov, ki že nekaj časa ostajajo samo na papirju.**

Z namenom, da bi pri delu dosegli boljše, sinergijske učinke smo aktualne stične projekte združili v tri sklope:

A. Prometna infrastruktura :

Naše izhodišče je bilo predvsem reševanje, oziroma zagotovitev večje varnosti naših krajanov pri udeleževanju v prometu. Šmihelska cesta in ulica Ob Težki vodi v zadnjem času postajata vse bolj prometni in tranzitni za pokrivanje in razbremenjevanje ene od glavnih osi novomeške navezave vpadnic vzhod - zahod.

Naša prioriteta in vrstni red izgradnje cest in ostalih infrastrukturnih zadev je sledeč:

1. Ureditev pločnikov in javne razsvetljave ob obstoječi Šmihelski cesti

2. Dokončanje Smrečnikove ceste – most s pločniki

3. Izgradnja parkirišč in avtobusnega postajališča za OŠ Šmihel poleg viadukta

4. Izgradnja nove Šmihelske obvozne ceste

5. Rekonstrukcija lokalne ceste od Šmihela do Sv. Roka in Košenic (do Nahtigalove ulice)

4. Izgradnja zahodne obvozne ceste5. Izgradnja nove povezovalne ceste pod Košenicami do Sv. Roka in na Belokranjsko cesto"

B. Šport in rekreacija

Tudi na športnem področju smo se domenili, da vsaka KS razvija v naprej tisto kar druga nima in se s tem športna ponudba dopolnjuje ter namenja krajanom obeh KS.

1. **trim steza – KS Regrča vas**

2. **snežna tekaška steza Boričevo – KS Šmihel**
3. **skupna rekreacija za krajane : zumba, nogomet, fitnes**

C. Družabni dogodki

Na družabni dogodke, ki so navedeni v nadaljevanju se vabi krajane obeh KS ne glede na to katera KS jih organizira.

1. **božični pohod – v izvedbi KS Šmihel**
2. **božični koncert – v izvedbi KS Šmihel**
3. **prvomajski kres – v izvedbi KS Regrča vas**
4. **kostanjev piknik - v izvedbi KS Regrča vas**
5. **novoletna okrasitev – skupaj obe KS**
6. **organizirani izleti (smučanje – v izvedbi KS Šmihel, ogled Trsta, Prekmurja – KS Šmihel,…..).**

Ob iztekajočem mandatu župana Alojza Muhiča smo ga obe Krajevni skupnosti pozvali, da skupaj, tudi s pomočjo nekaterih vplivnih krajanov (Boža Kočevarja in Tomaža Kovačiča) pripravimo strategijo in terminski plan izvedbe najnujnejše manjkajoče infrastrukture. Dogovorili smo se za tri aktivnosti: odkup Burgerjeve domačije, odkup zemljišča pod železniškim viadutom za Osnovno šolo Šmihel, kjer se uredi avtobusno postajališče in za razrešitev nasedle investicije, Cvetanov objekt. Izkupiček večkratnega skupnega sestanka je bil zelo medel. Kljub obljubi prejšnjega župana, da ima občina zagotovljena sredstva za odkup teh nepremičnin, se to ni izvedlo. Upajmo, da bo z novim županom več uspeha.

Ocenjujemo, da smo s sredstvi ravnali gospodarno in učinkovito skozi racionalno in namensko porabo sredstev. Svet krajevne skupnosti je skrbel, da so se proračunska sredstva porabljala le v višini in za namen, ki je bil določen.

Finančni pregled je razviden iz priloženih tabel.

Predsednik sveta KS
Mag. Miro Škufca

MESTNA OBČINA NOVO MESTO
Krajevna skupnost ŠMIHEL
1

Priloga: **PODROBNO POROČILO O DELU SVETA KS ŠMIHEL V LETU 2014**
ZAJETO V ŠMIHELČANU

POJASNILA K IZKAZOM ZA KRAJEVNO SKUPNOST ŠMIHEL ZA LETO 2014

POJASNILO - POROČILO ZA KRAJEVNO SKUPNOST ŠMIHEL
v obdobju 01.01. do 31.12.2014

1. Prihodki:
Prihodki so sestavljeni iz tekočih nedavčnih prihodkov in sicer prihodkov od obresti in prihodkov od premoženja, ter sredstev prejetih iz proračuna lokalne skupnosti v letu 2014.
Skupaj prihodki v letu 2014 znašajo 10.496,36 EUR.

2.Odhodki:
Odhodki so sestavljeni iz tekočih odhodkov in sicer pisarniški in splošni material in storitve, energija, voda, komunalne storitve in komunikacije, tekoče vzdrževanje objektov,plačilo bančnih storitev, transferom neprofitnim organizacijam in ustanovam.
Skupaj odhodki v letu 2014 znašajo 13.919,97 EUR.

3.Rezultat:
Primanjkljaj prihodkov nad odhodki v izkazu prihodkov in odhodkov znaša 3.423,61 EUR.

4. Denarna sredstva na računih
Stanje na računu na dan 31.12.2014 je znašalo 5.093,13 EUR.

POROČILO O REALIZACIJI PRIHODKOV IN ODHODKOV

v EUR

Konto	Naziv	Realizacija pretek. leto	Realizacija tekoče leto
	PRIHODKI (71+73+74)	**14.522,39**	**10.496,36**
71	**Nedavčni prihodki**	**15,93**	**1.203,34**
7102	Prihodki od obresti	15,93	3,34
7103	Prihodki od premoženja	0,00	0,00
7141	Drugi nedavčni prihodki	0,00	1.200,00
73	**Prejete donacije**	**3.401,25**	**400,00**
730	Prejete donacije iz domačih virov	3.401,25	400,00
74	**Transferni prihodki**	**11.105,21**	**8.893,02**
7401	Prejeta sredstva iz občinskih prorač.	11.105,21	8.893,02
	ODHODKI (40+41+42)	**9.290,69**	**13.919,97**
40	**Tekoči odhodki**	**5.893,92**	**6.561,40**
4020	Pisarniški in splošni material in storitve	2.604,50	3.857,23
4022	Energija, voda, komunalne storitve	107,04	267,65
4023	Prevozni stroški in storitve	0,00	0,00
4025	Tekoče vzdrževanje	0,00	428,37
4026	Najemnine in zakupnine	0,00	0,00
4029	Drugi operativni odhodki	3.182,38	2.008,15
41	**Tekoči transferi**	**1.500,00**	**1.050,00**
4120	Tekoči transferi neprofit.organiz.in ust.	1.500,00	1.050,00
4133	Tekoči transferi v javne zavode		
42	**Investicijski odhodki**	**1.896,77**	**6.308,57**
4202	Nakup opreme	0,00	0,00
4204	Novogradnje, rekonstrukcije in adapt.	0,00	0,00
4205	Investicijsko vzdrževanje in obnove	1.896,77	6.308,57
	REZULTAT	**5.231,70**	**-3.423,61**
		Stanje	Stanje
10	Denarna sredstva v blagajni	0,00	0,00
11	Denarna sredstva na računih	10.331,26	5.093,13
	Skupaj	**10.331,26**	**5.093,13**

Pripravila: Tatjana Lukman

5.22 Krajevna skupnost Uršna sela

V00125275

Mestna občina Novo mesto	Sig. zn.: 1300
Prejeto: 14.1.2015	Št. prilog:
St. zad.:	
V seznanitev:	Vrednost:

Krajevna skupnost URŠNA SELA

Datum: 12.01.2015

Zadeva: Poslovno poročilo o delu Krajevne skupnosti

1. Letni cilji

KS Uršna sela je na področju poslovanja s sredstvi v letu 2014 posebno pozornost posvetila gospodarnem in učinkovitem upravljanu s finančnimi sredstvi na strani dohodkov kot tudi sami porabi pridobljenih sredstev. Spremljanje poslovanja krajevne skupnosti se je vršilo skozi mesečna poročila, ki smo jih posredovali MO NM in na koncu skozi zaključni račun krajevne skupnosti.

Krajevna skupnost Uršna sela si je v letu 2014 zadala naslednje prednostne cilje:

- Legalizacija balinišča na Makutah.
- Adaptacija lokalnih cest in poti
- Pridobitev gradbenega dovoljenja za zadružni dom.

2. Planirani prihodki

Krajevna skupnost pridobiva sredstva iz občinskega proračuna, del sredstev pa iz naslova pobiranja najemnin za grobove na pokopališču in najemnine za skladišče pri ZD.

3. Ocena uspeha pri doseganju zastavljenih ciljev

V letu 2014 smo zastavljene cilje v celosti realizirali.Večino sredstev smo namenili za legalizacijo pokritega balinišča na Makutah in v tem bili uspešni. Pridobljeno je gradbeno dovoljenje in uvedena električna napeljava do objekta.
Pridobili smo gradbeno dovoljenje za zadružni dom in upamo, da se bo v letu 2015 začela adaptacija objekta.

Krajevna skupnost je aktivno sodelovala pri organizaciji prireditev v okvirju KS, ki so jih izvajala posamezna društva. Ob 100 letnici prihoda prvega vlaka na Uršna sela je izšla žepna knjiga pod naslovom »Šihtna knjiga akordanta Antona Vokrineka«. Udeležili smo se srečanja Sel Slovenije, ki je potekalo meseca junija v Saleški dolini. Izvedli smo tudi tradicionalni pohod na Seč in očiščevalno akcijo v KS.

Ocenjujemo, da so finančna sredstva porabljena gospodarno in za namene, ki so predvideni v finančnem načrtu za leto 2014.

MESTNA OBČINA NOVO MESTO Krajevna skupnost URŠNA SELA

PREDSEDNIK SVETA KS
Milivoje Golič

1

POJASNILA K IZKAZOM ZA KRAJEVNO SKUPNOST URŠNA SELA ZA LETO 2014

POJASNILO - POROČILO ZA KRAJEVNO SKUPNOST KS URŠNA SELA v obdobju 01.01. do 31.12.2014

1. Prihodki:
Prihodki so sestavljeni iz tekočih nedavčnih prihodkov in sicer prihodkov od obresti in prihodkov od premoženja, ter sredstev prejetih iz proračuna lokalne skupnosti v letu 2014.
Skupaj prihodki v leti 2014 znašajo 34.670,81 EUR.

2.Odhodki:
Odhodki so sestavljeni iz tekočih odhodkov in sicer pisarniški in splošni material in storitve, energija, voda, komunalne storitve in komunikacije, tekoče vzdrževanje objektov,plačilo bančnih storitev, transferom neprofitnim organizacijam in ustanovam.
Skupaj odhodki v letu 2014 znašajo 35.033,56EUR.

3.Rezultat:
Primanjkljaj prihodkov nad odhodki v izkazu prihodkov in odhodkov znaša 362,75 EUR.

4. Denarna sredstva na računih
Stanje na računu na dan 31.12.2014 je znašalo 3.206,19 EUR.

POROČILO O REALIZACIJI PRIHODKOV IN ODHODKOV

v EUR

Konto	Naziv	Realizacija pretek. leto	Realizacija tekoče leto
	PRIHODKI (71+73+74)	**21.853,59**	**34.670,81**
71	**Nedavčni prihodki**	**4.346,02**	**5.130,75**
7102	Prihodki od obresti	6,02	0,75
7103	Prihodki od premoženja	4.340,00	5.130,00
7141	Drugi nedavčni prihodki		
73	**Prejete donacije**	**0,00**	**0,00**
730	Prejete donacije iz domačih virov		0,00
74	**Transferni prihodki**	**17.507,57**	**29.540,06**
7401	Prejeta sredstva iz občinskih prorač.	17.507,57	29.540,06
	ODHODKI (40+41+42)	**21.011,18**	**35.033,56**
40	**Tekoči odhodki**	**13.474,27**	**11.050,66**
4020	Pisarniški in splošni material in storitve	6.268,83	2.158,13
4022	Energija, voda, komunalne storitve	4.769,10	8.018,63
4023	Prevozni stroški in storitve	0,00	0,00
4025	Tekoče vzdrževanje	0,00	0,00
4026	Najemnine in zakupnine	731,17	864,11
4029	Drugi operativni odhodki	1.705,17	9,79
41	**Tekoči transferi**	**1.900,00**	**1.620,00**
4120	Tekoči transferi neprofit.organiz.in ust.	1.900,00	1.620,00
4133	Tekoči transferi v javne zavode	0,00	
42	**Investicijski odhodki**	**5.636,91**	**22.362,90**
4202	Nakup opreme	0,00	
4204	Novogradnje, rekonstrukcije in adapt.	0,00	
4205	Investicijsko vzdrževanje in obnove	5.636,91	22.362,90
	REZULTAT	**842,41**	**-362,75**
		Stanje	Stanje
10	Denarna sredstva v blagajni	3.568,94	3.206,19
11	Denarna sredstva na računih	0,00	0,00
	Skupaj	**3.568,94**	**3.206,19**

Pripravila: Klavdija Turk

Klavdija Turk

5.23 Krajevna skupnost Žabja vas

Krajevna skupnost Žabja vas
Šentjernejska cesta 6
8000 Novo mesto

Mestna občina Novo mesto
Urad za GJS, okolje in promet
Seidlova cesta 1
8000 Novo mesto

Datum: 8. 1. 2015

Zadeva: LETNO POROČILO ZA LETO 2014

Kot je razvidno iz priloženih izpiskov, se je leto 2014 pričelo s pozitivnim stanjem na TRR oz. točneje s 31.792,24 EUR. Tekom leta 2014 KS Žabja vas ni imela večjih projektov. Redni mesečni storšek je tako kot že nekaj let predstavljala najemnina v vrednosti 195,50 EUR, za prostore v katerih deluje KS. Občina Novo mesto nam na podlagi zahtevka kasneje omenjena sredstva tudi povrne na TRR.

V januarju se je kupilo nekaj papirja in toner za tiskalnik v vrednosti 158,82 EUR. Nekoliko kasneje v mesecu februarju se je kupilo še nekaj pisarniškega materiala s strani DZS d.d. v vrednosti 336,02 EUR, kot tudi dokazujejo računi v prilogi.

Marca je KS Žabja vas namenila donacijo v vrednosti 300 EUR Rdečemu križu Novo mesto. Kot pomoč pri organizaciji družabnega dogodka za starostnike v naši KS.

V aprilu, točneje 16.4.2014 lahko vidimo prvo nakazilo Občine Novo mesto na račun KS Žabja vas, v višini 610,50 EUR. Naslendje nakazilo s strani občine je bilo maja v enakem znesku kot mesec prej.

Nato v juniju sledi prej omenjeno vračilo sredstev za najemnino, s strani občine, za pretekle mesece in prav tako nakazila sredstev, ki so namenjena za delovanje KS. V prihodnje je občina redno nakazovala sredstva KS in tudi sredstva vrnjena na podlagi zahtevka za najemnino.

V oktobru je bil plačan račun za zaključno kosilo v vrednosti 134,40 EUR. Kmalu po tem je svoje poslanstvo tudi zaključila stara ekipa svetnikov. Z 19.11.2014 smo prisegli praktično v povsem prenovljeni ekipi.

V prvem mesecu delovanja Sveta KS Žabja vas v novi sestavi (pred prvo sejo) smo pripravili program dela KS v letih 2015-2019 z oblikovanjem prioritet. Program dela smo na prvi (volilni) seji predali predstavniku MO Novo mesto, g. Jožetu Kobetu. Po elektronski pošti smo podali predloge za projektne aktivnosti Mestne občine Novo mesto, ki smo jih črpali iz prioritet in predlogov, oblikovanih v programu dela KS Žabja vas. Opravili smo razgovor s KZ Krka o možnostih postavitve igrišča v bližini sedeža Sveta krajevne skupnosti, udeležili srečanja članov svetov KS z županom ter oblikovali in naročili koledarje za vse družine v naši KS v vrednosti 389,55 EUR. Sestavni del napisa koledarjev je bil poziv za donacije za oblikovanje otroškega igrišča. Svetniki smo koledarje razdelili med krajane in podjetja, ki delujejo na območju KS Žabja vas v mesecu decembru.

V času delovanja sveta v novi sestavi smo vzpostavili sodelovanje z Društvom upokojencev Mali Slatnik, pridobili poročilo o varnosti v Krajevni skupnosti Žabja vas ter oblikovali prve športne aktivnosti za krajane – ponedeljkov tek izpred Agroservisa. Opravili smo novoletno okrasitev smreke pred sedežem KS Žabja vas, okrasili pa smo tudi oglasne table na območju KS Žabja vas z novoletnimi

venčki. Zbirali smo ponudbe in oblikovali možne načine postavitve otroškega igrišča ter začeli načrtovati izgradnjo ter tudi otvoritev.

Mesečno, kot dokazujejo izpiski, se je na TRR KS priteklo tudi nekaj malega sredstev s strani obresti. Leto 2014 smo tako zaključili s 37.200,04 EUR.

Predsednik:

Andrej Kastelic

Priloge:

- Izpiski
- Računi

MESTNA OBČINA NOVO MESTO
Krajevna skupnost ŽABJA VAS
1

POJASNILA K IZKAZOM ZA KRAJEVNO SKUPNOST ŽABJA VAS ZA LETO 2014

V00125275

Mestna občina Novo mesto	Sig. zn.: 1300
Prejeto: 14.1.2015	Št. prilog:
Št. zad.:	
V seznanitev:	Vrednost:

Krajevna skupnost URŠNA SELA

Datum: 12.01.2015

Zadeva: Poslovno poročilo o delu Krajevne skupnosti

1. Letni cilji

KS Uršna sela je na področju poslovanja s sredstvi v letu 2014 posebno pozornost posvetila gospodarnem in učinkovitem upravljanu s finančnimi sredstvi na strani dohodkov kot tudi sami porabi pridobljenih sredstev. Spremljanje poslovanja krajevne skupnosti se je vršilo skozi mesečna poročila, ki smo jih posredovali MO NM in na koncu skozi zaključni račun krajevne skupnosti.

Krajevna skupnost Uršna sela si je v letu 2014 zadala naslednje prednostne cilje:

- Legalizacija balinišča na Makutah.
- Adaptacija lokalnih cest in poti
- Pridobitev gradbenega dovoljenja za zadružni dom.

2. Planirani prihodki

Krajevna skupnost pridobiva sredstva iz občinskega proračuna, del sredstev pa iz naslova pobiranja najemnin za grobove na pokopališču in najemnine za skladišče pri ZD.

3. Ocena uspeha pri doseganju zastavljenih ciljev

V letu 2014 smo zastavljene cilje v celosti realizirali.Večino sredstev smo namenili za legalizacijo pokritega balinišča na Makutah in v tem bili uspešni. Pridobljeno je gradbeno dovoljenje in uvedena električna napeljava do objekta.
Pridobili smo gradbeno dovoljenje za zadružni dom in upamo, da se bo v letu 2015 začela adaptacija objekta.

Krajevna skupnost je aktivno sodelovala pri organizaciji prireditev v okvirju KS, ki so jih izvajala posamezna društva. Ob 100 letnici prihoda prvega vlaka na Uršna sela je izšla žepna knjiga pod naslovom »Šihtna knjiga akordanta Antona Vokrineka«. Udeležili smo se srečanja Sel Slovenije, ki je potekalo meseca junija v Saleški dolini. Izvedli smo tudi tradicionalni pohod na Seč in očiščevalno akcijo v KS.

Ocenjujemo, da so finančna sredstva porabljena gospodarno in za namene, ki so predvideni v finančnem načrtu za leto 2014.

PREDSEDNIK SVETA KS
Milvoje Golič

MESTNA OBČINA NOVO MESTO
Krajevna skupnost URŠNA SELA
1